



กองช่าง ภาชนะดินเผาไฟท้องถิ่น

เลขที่รับ 269/๒๖

วันที่ 11 พฤศจิกายน

ณ 10.05 พ.

คณะกรรมการควบคุมสิ่งแวดล้อม

- งานการอื่น
- งานบัญชี
- งานวัสดุ
- งานจัดเก็บรายได้
- งานธุรการ
- งานแผนผังโยธา
- งานประปา

บันทึกข้อความ

ส่วนราชการ กข. ทต.พท.

ที่ นม ๕๒๔๑๓/๒๐๖

วันที่ ๑๐ มีนาคม ๒๕๖๖

เรื่อง รายงานผลการตรวจงานโครงการปรับปรุงห้องประชุมท้าวสุรนารี พร้อมต่อเติมห้องประชาสัมพันธ์ ภายในห้องประชุมท้าวสุรนารี

เรียน นทม.

ตามคำสั่งเทศบาลตำบลโพธิ์กลาง ที่ ๘๒๑/๒๕๖๕ เรื่อง แต่งตั้งคณะกรรมการตรวจรับงานจ้าง ลงวันที่ ๑๓ กันยายน ๒๕๖๕ คณะกรรมการตรวจรับการจ้าง ได้ร่วมประชุมพร้อมกันตรวจงานจ้าง โครงการปรับปรุงห้องประชุมท้าวสุรนารี พร้อมต่อเติมห้องประชาสัมพันธ์ ภายในห้องประชุมท้าวสุรนารี โดยการดำเนินการ ปรับปรุงห้องประชุมท้าวสุรนารี พร้อมต่อเติมห้องประชาสัมพันธ์ ภายในห้องประชุมท้าวสุรนารี พื้นที่ก่อสร้างไม่น้อยกว่า ๖.๕๕ ตารางเมตร พร้อมรื้อถอนพื้นเวทีไม่น้อยกว่า ๓๗.๔๓ ตารางเมตร พร้อมจัดทำและติดตั้งป้ายประชาสัมพันธ์โครงการ ฯ จำนวน ๑ ป้าย (รายละเอียดก่อสร้างตามแบบที่เทศบาลตำบลโพธิ์กลางกำหนด) ค่าจ้างตามสัญญาเป็น จำนวนเงิน ๔๘๘,๐๐๐.- บาท (-สี่แสนแปดหมื่นแปดพันบาทถ้วน-) พร้อมทั้งทำสถานที่ก่อสร้างให้สะอาดเรียบร้อย

บัดนี้ ห้างหุ้นส่วนจำกัด พี คอน เทคโนโลยี ซีสเต็มส์ ได้ทำการส่งมอบงาน ตั้งแต่วันที่ ๒๗ กุมภาพันธ์ ๒๕๖๖ ตามสัญญาจ้างเลขที่ ๙๒/๒๕๖๕ ลงวันที่ ๒๗ กันยายน ๒๕๖๕ และผู้รับจ้างต้องเริ่มทำงานที่รับจ้าง ภายในวันที่ ๒๘ เดือน กันยายน พ.ศ. ๒๕๖๕ และจะต้องทำงานให้แล้วเสร็จสมบูรณ์ภายในวันที่ ๒๖ เดือน ธันวาคม พ.ศ. ๒๕๖๕ หากผู้รับจ้างไม่สามารถทำงานให้แล้วเสร็จตามเวลาที่กำหนดไว้ในสัญญา และผู้ว่าจ้างยังมีได้บอกเลิกสัญญา ผู้รับจ้างจะต้องชำระค่าปรับให้แก่ผู้ว่าจ้าง เป็นจำนวนเงินวันละ ๔๘๘.- บาท (-สี่ร้อยแปดสิบแปดบาทถ้วน-) และคณะกรรมการตรวจรับการจ้าง ได้พร้อมกันตรวจงานจ้าง โดยมีความเห็นดังต่อไปนี้

- ถูกต้องเป็นไปตามรูปแบบที่กำหนด เห็นควรจ่ายเงินค่าจ้างให้แก่ผู้รับจ้าง
- ไม่ถูกต้อง เนื่องจาก.....

จึงเรียนมาเพื่อโปรดทราบและเห็นควรแจ้งกองคลังดำเนินการตามระเบียบพัสดุต่อไป

(ลงชื่อ).....ประธานกรรมการ

(นายอนุรักษ์ การบรรจง)
ผยธ.

(ลงชื่อ).....กรรมการ

(นายพิทักษ์พงศ์ อธิพรหม)
นพพ.

(ลงชื่อ).....กรรมการ

(นายมนัสวี บัวศรี)
ชนย.

(ลงชื่อ).....กรรมการ

(นางสาวพัชราภรณ์ ทอนสูงเนิน)
ตัวแทนประชาคม หมู่ที่ ๔

/เรียน ปท. ...

เรียน ปท.

- เพื่อโปรดทราบ

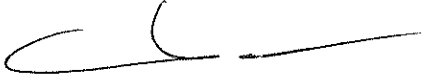

(นายอรรถกร ล้อมในเมือง)

ผอช.

วันที่ 10 ส.ค. 2566

เรียน นทม.

- เพื่อโปรดทราบ

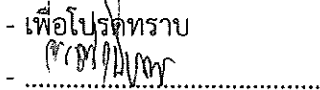

ว่าที่ร้อยตรี



(ทศพล ชุนภิรมย์)

ปท.

วันที่ 10 ส.ค. 2566



(นายกิตติพงศ์ พงศ์สุรเวท)

นทม.

วันที่ 10 ส.ค. 2566



P-con P-CON

P CON TECHNOLOGY SYSTEMS

ทท. พี คอน เทคโนโลยี ซิสเต็มส์

ทท.ไฟรีกลาง
เลขที่รับ 775/66
วันที่ 27 ก.พ. 2566
เวลา 15.00
0303552003387

ทท.ไฟรีกลาง

กป.

กค.

กค.

กค.

กค.

กค.

นค.

เลขที่ประจำตัวผู้เสียภาษี 303 368 2267 ทะเบียนนิติบุคคลเลขที่

ถ. เดชอุดม ต.ในเมือง อ.เมือง จ.นครราชสีมา 30000 โทร : 093-5429919 แฟกซ์ : 044-273623

27 กุมภาพันธ์ 2566

กองช่าง
เลขที่รับ 518/66
วันที่ 27 ก.พ. 2566
เวลา 16.00

เรื่อง ส่งมอบงาน
ประธานตรวจงานจ้างผ่านผู้ควบคุมงาน
สัญญาจ้างเลขที่ 92/2565 ลงวันที่ 27 กันยายน 2565

โครงการปรับปรุงห้องประชุมทำวสุระนารี พร้อมต่อเติมห้องประชาสัมพันธ์
ภายในห้องประชุมทำวสุระนารี

ตามที่ห้างหุ้นส่วนจำกัด.พีคอน เทคโนโลยี ซิสเต็มส์ ได้ทำสัญญาจ้าง โครงการ
ห้องประชุมทำวสุระนารี พร้อมต่อเติมห้องประชาสัมพันธ์ ภายในห้องประชุมทำวสุระนารี
ตำบลโพธิ์กลาง เป็นจำนวนเงินทั้งสิ้น 488,000.00 บาท (สี่แสนแปดหมื่นแปดพันบาทถ้วน)
รวมภาษีมูลค่าเพิ่ม กับเทศบาลตำบลโพธิ์กลาง แล้วนั้น

ทางห้างฯได้เข้าทำงานโครงการประชุมทำวสุระนารี พร้อมต่อเติมห้อง
ประชาสัมพันธ์ ภายในห้องประชุมทำวสุระนารี เสร็จเรียบร้อยแล้วดังนั้นจึงขอส่งมอบงานตามที่ได้
ทำสัญญาดังกล่าว

เรียน ผ.ยธ.

- เพื่อโปรดทราบ
- ขต. พีคอนฯ ส่งมอบงาน

จึงเรียนมาเพื่อโปรดพิจารณา

เรียน ปท.

- เพื่อโปรดทราบ

(นายอรุณกร ล้อมใจเมือง)

พ.ช.
๑ ๑๖ ๒๕๖๖

(นายเกียรติชัย น้อยนาคี)

ขต. ๒๕๖๖๐๖

ขอแสดงความนับถือ

เรียน ผอ.ย.

- เพื่อโปรดทราบ
- ผอ.ย. และ ๑๓๐๓๓๓๓

(นาย สรรพศิริ ประมปรีดี)

ผู้จัดการ ห้างหุ้นส่วนจำกัด พี คอน เทคโนโลยี ซิสเต็มส์

เรียน นทท.

- เพื่อโปรดทราบ

ว่าที่ร้อยตรี

(ทศพล ชุมเมือง)

(นายกิติพงศ์ พงศ์สุรเวท)
นทท.

๑ ๑๖ ๒๕๖๖

ต้นฉบับ



สัญญาจ้างก่อสร้าง

สัญญาเลขที่ ๙๒/๒๕๖๕

สัญญาฉบับนี้ทำขึ้น ณ เทศบาลตำบลโพธิ์กลาง ตำบล/แขวง โพธิ์กลาง อำเภอ/เขต เมืองนครราชสีมา จังหวัด นครราชสีมา เมื่อวันที่ ๒๗ กันยายน ๒๕๖๕ ระหว่าง เทศบาลตำบลโพธิ์กลาง โดย นายกิตติพงศ์ พงศ์สุรเวท ตำแหน่ง นายกเทศมนตรีตำบลโพธิ์กลาง ซึ่งต่อไปในสัญญานี้เรียกว่า "ผู้ว่าจ้าง" ฝ่ายหนึ่ง กับ ห้างหุ้นส่วนจำกัด พี คอนเทคโนโลยี ซิสเต็มส์ ซึ่งจดทะเบียนเป็นนิติบุคคล ณ สำนักงานทะเบียนหุ้นส่วนบริษัท จังหวัดนครราชสีมา กรมพัฒนาธุรกิจการค้า กระทรวงพาณิชย์ มีสำนักงานใหญ่อยู่ เลขที่ ๑๘๓๓ ซอย๑๕ ถนนเดชอุดม ตำบล/แขวง ในเมือง อำเภอ/เขต เมืองนครราชสีมา จังหวัด นครราชสีมา โดย นายสรรพศิริ เปรมปรีดี ผู้มีอำนาจลงนามผูกพันนิติบุคคลปรากฏตามหนังสือรับรองของ สำนักงานทะเบียนหุ้นส่วนบริษัท จังหวัดนครราชสีมา กรมพัฒนาธุรกิจการค้า กระทรวงพาณิชย์ ที่ E๑๐๐๙๑๒๐๓๒๑๐๘๗ เมื่อวันที่ ๖ พฤศจิกายน ๒๕๕๒ ทะเบียนนิติบุคคลเลขที่ ๐๓๐๓๕๕๖๐๐๓๓๘๗ ลงวันที่ ๗ กรกฎาคม ๒๕๖๕ แบบท้ายสัญญาที่ ซึ่งต่อไปในสัญญานี้เรียกว่า "ผู้รับจ้าง" อีกฝ่ายหนึ่ง

คู่สัญญาได้ตกลงกันมีข้อความดังต่อไปนี้

ข้อ ๑. ข้อตกลงว่าจ้าง

ผู้ว่าจ้างตกลงจ้างและผู้รับจ้างตกลงรับจ้างทำงาน โครงการปรับปรุงห้องประชุมท้าวสุรนารี พร้อมต่อเติมห้องประชาสัมพันธ์ ภายในห้องประชุมท้าวสุรนารี โดยวิธีเฉพาะเจาะจง ณ ห้องประชุมท้าวสุรนารี เทศบาลตำบลโพธิ์กลาง ตำบล/แขวง โพธิ์กลาง อำเภอ/เขต เมืองนครราชสีมา จังหวัด นครราชสีมา ตามข้อกำหนดและเงื่อนไขแห่งสัญญานี้รวมทั้งเอกสารแนบท้ายสัญญา

ผู้รับจ้างตกลงที่จะจัดหาแรงงานและวัสดุ เครื่องมือเครื่องใช้ ตลอดจนอุปกรณ์ต่างๆ ชนิดดีเพื่อใช้ในงานจ้างตามสัญญานี้

ข้อ ๒. เอกสารอันเป็นส่วนหนึ่งของสัญญา

เอกสารแนบท้ายสัญญาดังต่อไปนี้ให้ถือเป็นส่วนหนึ่งของสัญญานี้

๒.๑ ผนวก ๑ ใบแจ้งปริมาณงานและราคา จำนวน ๕ หน้า

๒.๒ ผนวก ๒ ใบเสนอราคา จำนวน ๑ หน้า

๒.๓ ผนวก ๓ แบบรูป จำนวน ๒๐ หน้า

๒.๔ ผนวก ๔ รายการละเอียด จำนวน ๕ หน้า

๒.๕ ผนวก ๕ เงื่อนไข หลักเกณฑ์ ประเภทงานก่อสร้าง สูตรและวิธีการคำนวณที่ใช้กับสัญญาแบบปรับราคาได้ จำนวน ๕ หน้า

ความใดในเอกสารแนบท้ายสัญญาที่ขัดหรือแย้งกับข้อความในสัญญานี้ ให้ใช้ข้อความในสัญญานี้บังคับ และในกรณีที่เอกสารแนบท้ายสัญญาขัดแย้งกันเอง ผู้รับจ้างจะต้องปฏิบัติตามคำวินิจฉัยของผู้ว่าจ้าง คำวินิจฉัยของผู้ว่าจ้างให้ถือเป็นที่สุด และผู้รับจ้างไม่มีสิทธิเรียกร้องค่าจ้าง ค่าเสียหายหรือค่าใช้จ่ายใดๆ เพิ่มเติมจากผู้ว่าจ้างทั้งสิ้น

(ลงชื่อ).....ผู้ว่าจ้าง
(นายกิตติพงศ์ พงศ์สุรเวท)

(ลงชื่อ).....ผู้รับจ้าง
บริษัท พี คอน เทคโนโลยี ซิสเต็มส์ จำกัด
P CON TECHNOLOGY SYSTEM LIMITED PARTNERSHIP

ข้อ ๓. หลักประกันการปฏิบัติตามสัญญา

ในขณะทำสัญญานี้ผู้รับจ้างได้นำหลักประกันเป็น หนังสือค้ำประกันธนาคาร เป็นจำนวนเงิน ๒๔,๔๐๐ บาท (สองหมื่นสี่พันสี่ร้อยบาทถ้วน) ซึ่งเท่ากับร้อยละ ๕ (ห้า) ของราคาค่าจ้างตามสัญญา มามอบให้แก่ผู้ว่าจ้าง เพื่อเป็นหลักประกันการปฏิบัติตามสัญญานี้

กรณีผู้รับจ้างใช้หนังสือค้ำประกันมาเป็นหลักประกันการปฏิบัติตามสัญญา หนังสือค้ำประกันดังกล่าวจะต้องออกโดยธนาคารที่ประกอบกิจการในประเทศไทย หรือโดยบริษัทเงินทุนหรือบริษัทเงินทุนหลักทรัพย์ที่ได้รับอนุญาตให้ประกอบกิจการเงินทุนเพื่อการพาณิชย์และประกอบธุรกิจ ค้ำประกันตามประกาศของธนาคารแห่งประเทศไทย ตามรายชื่อบริษัทเงินทุนที่ธนาคารแห่งประเทศไทยแจ้งเวียนให้ทราบตามแบบที่คณะกรรมการนโยบายการจัดซื้อจัดจ้าง และการบริหารพัสดุภาครัฐกำหนดหรืออาจเป็นหนังสือค้ำประกันอิเล็กทรอนิกส์ตามวิธีการที่กรมบัญชีกลางกำหนดก็ได้ และจะต้องมีอายุการค้ำประกันตลอดไปจนกว่าผู้รับจ้างพ้นข้อผูกพันตามสัญญานี้

หลักประกันที่ผู้รับจ้างนำมามอบให้ตามวรรคหนึ่ง จะต้องมียุครอบคลุมความรับผิดชอบทั้งปวงของผู้รับจ้างตลอดอายุสัญญา ถ้าหลักประกันที่ผู้รับจ้างนำมามอบให้ดังกล่าวลดลงหรือเสื่อมค่าลง หรือมีอายุไม่ครอบคลุมถึงความรับผิดชอบของผู้รับจ้างตลอดอายุสัญญา ไม่ว่าด้วยเหตุใดๆ ก็ตาม รวมถึงกรณี ผู้รับจ้างส่งมอบงานล่าช้าเป็นเหตุให้ระยะเวลาแล้วเสร็จหรือวันครบกำหนดความรับผิดชอบในความชำรุดบกพร่องตามสัญญาเปลี่ยนแปลงไป ไม่ว่าจะเกิดขึ้นคราวใด ผู้รับจ้างต้องหาหลักประกันใหม่หรือหลักประกันเพิ่มเติมให้มีจำนวนครบถ้วนตามวรรคหนึ่งมอบให้แก่ผู้ว่าจ้าง ภายใน ๗ (เจ็ด) วัน นับถัดจากวันที่ได้รับแจ้งเป็นหนังสือจากผู้ว่าจ้าง

หลักประกันที่ผู้รับจ้างนำมามอบไว้ตามข้อนี้ ผู้ว่าจ้างจะคืนให้แก่ผู้รับจ้าง โดยไม่มีดอกเบี้ย เมื่อผู้รับจ้างพ้นจากข้อผูกพัน และความรับผิดชอบทั้งปวงตามสัญญานี้แล้ว

ข้อ ๔ (ข) ค่าจ้างและการจ่ายเงิน

ผู้ว่าจ้าง ตกลงจ่าย และผู้รับจ้างตกลงรับเงินค่าจ้างจำนวนเงิน ๔๘๘,๐๐๐.๐๐ บาท (สี่แสนแปดหมื่นแปดพันบาทถ้วน) ซึ่งได้รวมภาษีมูลค่าเพิ่ม จำนวน ๓๑,๙๒๕.๒๓ บาท (สามหมื่นหนึ่งพันเก้าร้อยยี่สิบห้าบาทสี่สิบสามสตางค์) ตลอดจน ภาษีอากรอื่น ๆ และค่าใช้จ่ายทั้งปวงด้วยแล้ว โดยถือราคาเหมารวม เป็นเกณฑ์ และกำหนดการจ่ายเงินเป็นงวด ๆ ดังนี้

งวดที่ ๑ เป็นจำนวนเงิน ๔๘๘,๐๐๐.๐๐ บาท (สี่แสนแปดหมื่นแปดพันบาทถ้วน) เมื่อผู้รับจ้างได้ปฏิบัติงาน งานซ่อมแซมและปรับปรุงอาคารสำนักงาน(๗๒.๑๒.๑๑.๐๓) เมื่อได้ส่งมอบงานครบถ้วนตามสัญญานี้ ให้แล้วเสร็จภายใน ๒๖ ธันวาคม ๒๕๖๕

ข้อ ๕. เงินค่าจ้างล่วงหน้า

ผู้ว่าจ้างตกลงจ่ายเงินค่าจ้างล่วงหน้าให้แก่ผู้รับจ้างเป็นจำนวนเงิน - บาท ซึ่งเท่ากับร้อยละ - ของราคาค่าจ้าง ตามสัญญาที่ระบุไว้ในข้อ ๔

เงินค่าจ้างล่วงหน้างกล่าวจะจ่ายให้ภายหลังจากที่ผู้รับจ้างได้วางหลักประกันการรับเงินค่าจ้างล่วงหน้าเป็นหนังสือค้ำประกันหรือหนังสือค้ำประกันอิเล็กทรอนิกส์ของธนาคารภายในประเทศ หรือพันธบัตรรัฐบาลไทย เต็มตามจำนวนเงินค่าจ้างล่วงหน้างนั้นให้แก่ผู้ว่าจ้าง ผู้รับจ้างจะต้องออกใบเสร็จรับเงินค่าจ้างล่วงหน้า ตามแบบที่ผู้ว่าจ้างกำหนดให้ และผู้รับจ้างตกลงที่จะกระทำตามเงื่อนไขอันเกี่ยวกับการใช้จ่ายและการใช้คืนเงินค่าจ้างล่วงหน้างนั้นดังต่อไปนี้

(ลงชื่อ).....ผู้ว่าจ้าง
(นายกิติพงศ์ พงศ์สุรเวท)

(ลงชื่อ).....
P-con
P-con
พัฒนาศูนย์ธุรกิจ พี คอน เทคโนโลยีซิสเต็มส์
P CON TECHNOLOGY SYSTEM LIMITED PARTNERSHIP

๕.๑ ผู้รับจ้างจะใช้เงินค่าจ้างล่วงหน้าเพื่อเป็นค่าใช้จ่ายในการปฏิบัติงานตามสัญญาเท่านั้น หากผู้รับจ้างใช้จ่ายเงินค่าจ้างล่วงหน้า หรือส่วนใดส่วนหนึ่งของเงินค่าจ้างล่วงหน้าในทางอื่นผู้ว่าจ้างอาจจะเรียกเงินค่าจ้างล่วงหน้าคืนจากผู้รับจ้างหรือบังคับเอาจากหลักประกันการรับเงินค่าจ้างล่วงหน้าได้ทันที

๕.๒ เมื่อผู้ว่าจ้างเรียกร้อง ผู้รับจ้างต้องแสดงหลักฐานการใช้จ่ายเงินค่าจ้างล่วงหน้าเพื่อพิสูจน์ว่าได้เป็นไปตามข้อ ๕.๑ ภายในกำหนด ๑๕ (สิบห้า) วัน นับถัดจากวันได้รับแจ้งเป็นหนังสือจากผู้ว่าจ้างหากผู้รับจ้างไม่อาจแสดงหลักฐานดังกล่าวภายในกำหนด ๑๕ (สิบห้า) วัน ผู้ว่าจ้างอาจเรียกเงินค่าจ้างล่วงหน้าคืนจากผู้รับจ้าง หรือบังคับเอาจากหลักประกันการรับเงินค่าจ้างล่วงหน้าได้ทันที

๕.๓ (ข) (สำหรับสัญญาที่เป็นราคาเหมารวม)

ในการจ่ายเงินค่าจ้างให้แก่ผู้รับจ้างตามข้อ ๔ ผู้ว่าจ้างจะหักเงินค่าจ้างในแต่ละงวดเพื่อชดใช้คืนเงินค่าจ้างล่วงหน้าไว้จำนวนร้อยละ - ของจำนวนเงินค่าจ้างในแต่ละงวดจนกว่าจำนวนเงินที่จ่ายครบตามจำนวนเงินที่หักค่าจ้างล่วงหน้าจากผู้รับจ้างได้รับไปแล้ว ยกเว้นค่าจ้างงวดสุดท้ายจะหักไว้เป็นจำนวนเท่ากับจำนวนเงินค่าจ้างล่วงหน้าที่เหลือทั้งหมด

๕.๔ เงินจำนวนใด ๆ ก็ตามที่ผู้รับจ้างจะต้องจ่ายให้แก่ผู้ว่าจ้างเพื่อชำระหนี้หรือเพื่อชดใช้ความรับผิดชอบต่าง ๆ ตามสัญญา ผู้ว่าจ้างจะหักเอาจากเงินค่าจ้างงวดที่จะจ่ายให้แก่ผู้รับจ้างก่อนที่จะหักชดใช้คืนเงินค่าจ้างล่วงหน้า

๕.๕ ในกรณีที่มีการบอกเลิกสัญญา หากเงินค่าจ้างล่วงหน้าที่เหลือเกินกว่าจำนวนเงินที่ผู้รับจ้างจะได้รับหลังจากหักชดใช้ในกรณีอื่นแล้ว ผู้รับจ้างจะต้องจ่ายคืนเงินจำนวนที่เหลือนี้ให้แก่ผู้ว่าจ้าง ภายใน ๗ (เจ็ด) วัน นับถัดจากวันได้รับแจ้งเป็นหนังสือจากผู้ว่าจ้าง

๕.๖ (ข) (สำหรับสัญญาที่เป็นราคาเหมารวม)

ผู้ว่าจ้างจะคืนหลักประกันการรับเงินค่าจ้างล่วงหน้าให้แก่ผู้รับจ้าง ต่อเมื่อผู้ว่าจ้างได้หักเงินค่าจ้างไว้ครบจำนวนเงินค่าจ้างล่วงหน้าตามข้อ ๕.๓ (ข) แล้ว เว้นแต่ในกรณีดังต่อไปนี้ ผู้รับจ้างมีสิทธิขอคืนหลักประกันการรับเงินค่าจ้างล่วงหน้าบางส่วนก่อนได้

(๑) กรณีผู้รับจ้างวางหลักประกันการรับเงินค่าจ้างล่วงหน้าไว้ครบถ้วนแล้ว หากผู้ว่าจ้างได้หักเงินค่าจ้างล่วงหน้าไปแล้ว ผู้รับจ้างมีสิทธิขอคืนหลักประกันการรับเงินค่าจ้างล่วงหน้าในส่วนที่ผู้ว่าจ้างได้หักเงินค่าจ้างล่วงหน้าไปแล้วนั้น โดยผู้รับจ้างจะต้องนำหลักประกันการรับเงินค่าจ้างล่วงหน้าฉบับใหม่ที่มีมูลค่าเท่ากับเงินค่าจ้างล่วงหน้าที่เหลืออยู่มาวางให้แก่ผู้ว่าจ้าง

(๒) กรณีผู้รับจ้างได้วางหลักประกันการรับเงินค่าจ้างล่วงหน้าไว้หลายฉบับ ซึ่งแต่ละฉบับมีมูลค่าเท่ากับจำนวนเงินค่าจ้างล่วงหน้าที่ผู้ว่าจ้างจะต้องหักไว้ในแต่ละงวด หากผู้ว่าจ้างได้หักเงินค่าจ้างล่วงหน้าในงวดใดแล้ว ผู้รับจ้างมีสิทธิขอคืนหลักประกันการรับเงินค่าจ้างล่วงหน้าในงวดนั้นได้

ข้อ ๖. การหักเงินประกันผลงาน

ในการจ่ายเงินค่าจ้างให้แก่ผู้รับจ้างแต่ละงวด ผู้ว่าจ้างจะหักเงินจำนวนร้อยละ - ของเงินที่ต้องจ่ายในงวดนั้นเพื่อเป็นประกันผลงาน ในกรณีที่เงินประกันผลงานถูกหักไว้แล้วเป็นจำนวนเงินไม่ต่ำกว่า - บาท ผู้รับจ้างมีสิทธิที่จะขอเงินประกันผลงานคืน โดยนำหนังสือคำประกันของธนาคารหรือหนังสือคำประกันอิเล็กทรอนิกส์ซึ่งออกโดยธนาคารภายในประเทศมามอบให้ผู้ว่าจ้างเพื่อเป็นหลักประกันแทนก็ได้

(ลงชื่อ).....ผู้ว่าจ้าง
(นายกิตติพงศ์ พงศ์สุรเวท)

(ลงชื่อ).....
(นายสุรพรพิศิ เปร่มปรีดี)
ทางศูนย์วิทยุ โทร ๒๒ คีออน เทคโนโลยีซิสเต็มส์
P CON TECHNOLOGY SYSTEM LIMITED PARTNERSHIP

ผู้ว่าจ้างจะคืนเงินประกันผลงาน และ/หรือหนังสือค้ำประกันของธนาคารดังกล่าวตามวรรคหนึ่งโดยไม่มีดอกเบี้ยให้แก่ผู้รับจ้างพร้อมกับการจ่ายเงินค่าจ้างงวดสุดท้าย

ข้อ ๗ (ข) กำหนดเวลาแล้วเสร็จและสิทธิของผู้ว่าจ้างในการบอกเลิกสัญญา

ผู้รับจ้างต้องเริ่มทำงานที่รับจ้างภายในวันที่ ๒๘ กันยายน ๒๕๖๕ และจะต้องทำงานให้แล้วเสร็จบริบูรณ์ภายในวันที่ ๒๖ ธันวาคม ๒๕๖๕ ถ้าผู้รับจ้างมิได้ลงมือทำงานภายในกำหนดเวลา หรือไม่สามารทำงานให้แล้วเสร็จตามกำหนดเวลา หรือมีเหตุให้เชื่อได้ว่าผู้รับจ้างไม่สามารถทำงานให้แล้วเสร็จภายในกำหนดเวลา หรือจะแล้วเสร็จล่าช้าเกินกว่ากำหนดเวลา หรือผู้รับจ้างทำผิดสัญญาข้อใดข้อหนึ่ง หรือตกเป็นผู้ถูกพิทักษ์ทรัพย์เด็ดขาด หรือตกเป็นผู้ล้มละลาย หรือเพิกเฉยไม่ปฏิบัติตามคำสั่งของคณะกรรมการตรวจรับพัสดุหรือผู้ควบคุมงานหรือบริษัทที่ปรึกษาซึ่งได้รับมอบอำนาจจากผู้ว่าจ้าง ผู้ว่าจ้างมีสิทธิที่จะบอกเลิกสัญญานี้ได้ และมีสิทธิจ้างผู้รับจ้างรายใหม่เข้าทำงานของผู้รับจ้างให้ลุล่วงไปด้วย การใช้สิทธิบอกเลิกสัญญานี้ไม่กระทบสิทธิของผู้ว่าจ้างที่จะเรียกร้องค่าเสียหายจากผู้รับจ้าง

การที่ผู้ว่าจ้างไม่ใช้สิทธิบอกเลิกสัญญาดังกล่าวข้างต้นไม่เป็นเหตุให้ผู้รับจ้างพ้นจากความรับผิดชอบสัญญา

ข้อ ๘ ความรับผิดชอบในความชำรุดบกพร่องของงานจ้าง

เมื่องานแล้วเสร็จบริบูรณ์ และผู้ว่าจ้างได้รับมอบงานจากผู้รับจ้างหรือจากผู้รับจ้างรายใหม่ ในกรณีที่มีการบอกเลิกสัญญาตามข้อ ๗ หากมีเหตุชำรุดบกพร่องหรือเสียหายเกิดขึ้นจากการจ้างนี้ ภายในกำหนด ๒ (สอง) ปี นับถัดจากวันที่ได้รับมอบงานดังกล่าว ซึ่งความชำรุดบกพร่องหรือเสียหายนั้นเกิดจากความบกพร่องของผู้รับจ้างอันเกิดจากการใช้วัสดุที่ไม่ถูกต้องหรือทำไปไม่เรียบร้อย หรือทำไม่ถูกต้องตามมาตรฐานแห่งหลักวิชา ผู้รับจ้างจะต้องรับทำการแก้ไขให้เป็นที่เรียบร้อยโดยไม่ชักช้า โดยผู้ว่าจ้างไม่ต้องออกเงินใดๆ ในการนี้ทั้งสิ้น หากผู้รับจ้างไม่กระทำการดังกล่าวภายในกำหนด ๑๕ (สิบห้า) วัน นับถัดจากวันที่ได้รับแจ้งเป็นหนังสือจากผู้ว่าจ้างหรือไม่ทำการแก้ไขให้ถูกต้องเรียบร้อยภายในเวลาที่ผู้ว่าจ้างกำหนด ให้ผู้ว่าจ้างมีสิทธิที่จะทำการนั้นเองหรือจ้างผู้อื่นให้ทำงานนั้น โดยผู้รับจ้างต้องเป็นผู้ออกค่าใช้จ่ายเองทั้งสิ้น

ในกรณีเร่งด่วนจำเป็นต้องรับแก้ไขเหตุชำรุดบกพร่องหรือเสียหายโดยเร็ว และไม่อาจรอให้ผู้รับจ้างแก้ไขในระยะเวลาที่กำหนดไว้ตามวรรคหนึ่งได้ ผู้ว่าจ้างมีสิทธิเข้าจัดการแก้ไขเหตุชำรุดบกพร่องหรือเสียหายนั้นเองหรือจ้างผู้อื่นให้ซ่อมแซมความชำรุดบกพร่องหรือเสียหาย โดยผู้รับจ้าง ต้องรับผิดชอบชำระค่าใช้จ่ายทั้งหมด

การที่ผู้ว่าจ้างทำการนั้นเอง หรือจ้างผู้อื่นให้ทำงานนั้นแทนผู้รับจ้าง ไม่ทำให้ผู้รับจ้าง หลุดพ้นจากความรับผิดชอบสัญญา หากผู้รับจ้างไม่ชดใช้ค่าใช้จ่ายหรือค่าเสียหายตามที่ผู้ว่าจ้างเรียกร้องผู้ว่าจ้างมีสิทธิฟ้องค้ำประกันการปฏิบัติตามสัญญาได้

ข้อ ๙ การจ้างช่วง

ผู้รับจ้างจะต้องไม่เอางานทั้งหมดหรือแต่บางส่วนแห่งสัญญาไปจ้างช่วงอีกทอดหนึ่ง เว้นแต่การจ้างช่วงงานแต่บางส่วนที่ได้รับอนุญาตเป็นหนังสือจากผู้ว่าจ้างแล้ว การที่ผู้ว่าจ้างได้อนุญาตให้จ้างช่วงงานแต่บางส่วนดังกล่าว นั้น ไม่เป็นเหตุให้ผู้รับจ้างหลุดพ้นจากความรับผิดชอบหรือพันธะหน้าที่ตามสัญญา และผู้รับจ้างจะยังคงต้องรับผิดชอบและความประมาทเลินเล่อของผู้รับจ้างช่วง หรือของตัวแทนหรือลูกจ้างของผู้รับจ้างช่วงนั้นทุกประการ

กรณีผู้รับจ้างไปจ้างช่วงงานแต่บางส่วนโดยฝ่าฝืนความในวรรคหนึ่ง ผู้รับจ้างต้องชำระค่าปรับให้แก่ผู้ว่าจ้างเป็นจำนวนเงินในอัตราร้อยละ ๑๐ (สิบ) ของวงเงินของงานที่จ้างช่วงตามสัญญา ทั้งนี้ ไม่ตัดสิทธิผู้ว่าจ้างในการบอกเลิกสัญญา

(ลงชื่อ).....



(นายกิตติพงศ์ พงศ์สุรเวท)

(ลงชื่อ).....

P CON TECHNOLOGY SYSTEM (LIMITED) PARTNERSHIP

ข้อ ๑๐ การควบคุมงานของผู้รับจ้าง

ผู้รับจ้างจะต้องควบคุมงานที่รับจ้างอย่างเอาใจใส่ ด้วยประสิทธิภาพและความชำนาญ และในระหว่างทำงานที่รับจ้างจะต้องจัดให้มีผู้แทนซึ่งทำงานเต็มเวลาเป็นผู้รับผิดชอบควบคุมงานของ ผู้รับจ้าง ผู้แทนดังกล่าวจะต้องได้รับมอบอำนาจจากผู้รับจ้าง คำสั่งหรือคำแนะนำต่างๆ ที่ผู้ว่าจ้าง คณะกรรมการตรวจรับพัสดุ ผู้ควบคุมงาน หรือบริษัทที่ปรึกษาที่ผู้ว่าจ้างแต่งตั้ง ได้แจ้งแก่ผู้แทนเช่นว่านั้น ให้ถือว่าเป็นคำสั่งหรือคำแนะนำที่ได้แจ้งแก่ผู้รับจ้าง การแต่งตั้งผู้แทนตามข้อนี้จะต้องทำเป็นหนังสือและต้องได้รับความเห็นชอบเป็นหนังสือ จากผู้ว่าจ้าง การเปลี่ยนตัวหรือแต่งตั้งผู้แทนใหม่จะทำได้หากไม่ได้รับความเห็นชอบ เป็นหนังสือจากผู้ว่าจ้างก่อน

ผู้ว่าจ้างมีสิทธิที่จะขอให้เปลี่ยนตัวผู้แทนตามวรรคหนึ่ง โดยแจ้งเป็นหนังสือไปยังผู้รับจ้าง และผู้รับจ้างจะต้องทำการเปลี่ยนตัวผู้แทนนั้นโดยพลัน โดยไม่คิดค่าจ้างหรือราคาเพิ่มหรืออ้างเป็นเหตุเพื่อขยายอายุสัญญาอันเนื่องมาจากเหตุนี้

ข้อ ๑๑ ความรับผิดชอบของผู้รับจ้าง

ผู้รับจ้างจะต้องรับผิดชอบต่ออุบัติเหตุ ความเสียหาย หรือภัยอันตรายใดๆ อันเกิดจาก การปฏิบัติงานของ ผู้รับจ้าง และจะต้องรับผิดชอบต่อความเสียหายจากการกระทำ ของลูกจ้างหรือตัวแทน ของผู้รับจ้าง และจากการปฏิบัติงานของ ผู้รับจ้างช่วงด้วย (ถ้ามี)

ความเสียหายใดๆ อันเกิดแก่งานที่ผู้รับจ้างได้ทำขึ้น แม้จะเกิดขึ้นเพราะเหตุสุดวิสัย ก็ตาม ผู้รับจ้างจะต้องรับผิดชอบโดยซ่อมแซมให้คืนดีหรือ เปลี่ยนให้ใหม่โดยค่าใช้จ่ายของผู้รับจ้างเอง เว้นแต่ความเสียหายนี้เกิดจากความผิดของผู้ว่าจ้าง ทั้งนี้ ความรับผิดชอบของผู้รับจ้างดังกล่าวในข้อนี้จะสิ้นสุดลงเมื่อผู้ว่าจ้างได้รับมอบงานครั้งสุดท้าย ซึ่งหลังจากนั้นผู้รับจ้างคงต้องรับผิดชอบในกรณีชำรุดบกพร่อง หรือความเสียหายดังกล่าวในข้อ ๘ เท่านั้น

ผู้รับจ้างจะต้องรับผิดชอบต่อบุคคลภายนอกในความเสียหายใดๆ อันเกิดจาก การปฏิบัติงานของ ผู้รับจ้าง หรือลูกจ้างหรือตัวแทนของผู้รับจ้าง รวมถึงผู้รับจ้างช่วง (ถ้ามี) ตามสัญญา นี้ หากผู้ว่าจ้างถูกเรียกร้องหรือฟ้องร้องหรือต้องชดใช้ค่าเสียหายให้แก่บุคคลภายนอกไปแล้ว ผู้รับจ้างจะต้อง ดำเนินการใดๆ เพื่อแจ้งการว่าต่างแก่ผู้ว่าจ้างโดยค่าใช้จ่ายของผู้รับจ้างเอง รวมทั้งผู้รับจ้างจะต้องชดใช้ค่าเสียหายนั้นๆ ตลอดจนค่าใช้จ่ายใดๆ อันเกิดจาก การถูกเรียกร้องหรือถูกฟ้องร้องให้แก่ผู้ว่าจ้างทันที

ข้อ ๑๒ การจ่ายเงินแก่ลูกจ้าง

ผู้รับจ้างจะต้องจ่ายเงินแก่ลูกจ้างที่ผู้รับจ้างได้จ้างมาในอัตราและตามกำหนดเวลา ที่ผู้รับจ้างได้ตกลง หรือทำสัญญาไว้ต่อลูกจ้างดังกล่าว

ถ้าผู้รับจ้างไม่จ่ายเงินค่าจ้างหรือกำหนดแทนอื่นใดแก่ลูกจ้างดังกล่าวในวรรคหนึ่ง ผู้ว่าจ้างมีสิทธิที่จะเอาเงินค่าจ้างที่จะต้องจ่ายแก่ผู้รับจ้างมาจ่ายให้แก่ลูกจ้างของผู้รับจ้างดังกล่าว และให้ถือว่าผู้ว่าจ้างได้จ่ายเงินจำนวนนั้นเป็นค่าจ้างให้แก่ผู้รับจ้างตามสัญญาแล้ว

ผู้รับจ้างจะต้องจัดให้มีประกันภัยสำหรับลูกจ้างทุกคนที่จ้างมาทำงาน โดยให้ครอบคลุมถึงความรับผิดชอบทั้งปวงของผู้รับจ้าง รวมทั้งผู้รับจ้างช่วง (ถ้ามี) ในกรณีความเสียหายที่เกิดค่าสินไหมทดแทนได้ตามกฎหมาย ซึ่งเกิดจากอุบัติเหตุหรือภัยอันตรายใดๆ ต่อลูกจ้างหรือบุคคลอื่น ที่ผู้รับจ้างหรือผู้รับจ้างช่วงจ้างมาทำงาน ผู้รับจ้างจะต้องส่งมอบกรมธรรม์ประกันภัยดังกล่าว พร้อมทั้งหลักฐานการชำระเบี้ยประกันให้แก่ผู้ว่าจ้างเมื่อผู้ว่าจ้างเรียกร้อง

(ลงชื่อ).....ผู้ว่าจ้าง
(นายกิติพงศ์ พงศ์สุรเวท)

(ลงชื่อ).....
(นางสุพรรณพิสิ์ เปรมปรีดี)
P-COK TECHNOLOGY SYSTEM LIMITED PARTNERSHIP

ข้อ ๑๓ การตรวจงานจ้าง

ถ้าผู้ว่าจ้างแต่งตั้งคณะกรรมการตรวจรับพัสดุ ผู้ควบคุมงาน หรือบริษัท ที่ปรึกษา เพื่อควบคุมการทำงานของผู้รับจ้าง คณะกรรมการตรวจ รับพัสดุ ผู้ควบคุมงาน หรือบริษัทที่ปรึกษานั้น มีอำนาจเข้าไปตรวจการงานในโรงงานและสถานที่ก่อสร้างได้ตลอดเวลา และผู้รับจ้างจะต้องอำนวยความสะดวกและให้ความช่วยเหลือในการนั้นตามสมควร

การที่มีคณะกรรมการตรวจรับพัสดุ ผู้ควบคุมงาน หรือบริษัทที่ปรึกษานั้น หากทำให้ผู้รับจ้างหันความรับผิดชอบตามสัญญาข้อใดข้อหนึ่งไม่

ข้อ ๑๔ แบบรูปและรายการละเอียดคลาดเคลื่อน

ผู้รับจ้างรับรองว่าได้ตรวจสอบและทำความเข้าใจในแบบรูปและรายการละเอียดโดยถี่ถ้วนแล้ว หากปรากฏว่าแบบรูปและรายการละเอียดนั้นผิดพลาดหรือคลาดเคลื่อน ไปจากหลักการทางวิศวกรรมหรือทางเทคนิค ผู้รับจ้างตกลงที่จะปฏิบัติตามคำวินิจฉัยของผู้ว่าจ้าง คณะกรรมการตรวจรับพัสดุ ผู้ควบคุมงาน หรือบริษัทที่ปรึกษาที่ผู้ว่าจ้างแต่งตั้งเพื่อให้งานแล้วเสร็จบริบูรณ์ คำวินิจฉัยดังกล่าวให้ถือเป็นที่สุด โดยผู้รับจ้างจะคิดค่าจ้าง ค่าเสียหาย หรือค่าใช้จ่ายใดๆ เพิ่มขึ้น จากผู้ว่าจ้างหรือขอขยายอายุสัญญาไม่ได้

ข้อ ๑๕ การควบคุมงานโดยผู้ว่าจ้าง

ผู้รับจ้างตกลงว่าคณะกรรมการตรวจรับพัสดุ ผู้ควบคุมงาน หรือบริษัทที่ปรึกษาที่ผู้ว่าจ้างแต่งตั้งมีอำนาจที่จะตรวจสอบและควบคุมงานเพื่อให้เป็นไปตาม สัญญา และมีอำนาจที่จะสั่งให้แก้ไขเปลี่ยนแปลงเพิ่มเติม หรือตัดทอนซึ่งงานตามสัญญาี้ หากผู้รับจ้างขัดขืน ไม่ปฏิบัติตาม ผู้ว่าจ้าง คณะกรรมการตรวจ รับพัสดุ ผู้ควบคุมงาน หรือบริษัทที่ปรึกษา มีอำนาจ ที่จะสั่งให้หยุดการนั้นชั่วคราวได้ ความล่าช้าในกรณีเช่นนี้ ผู้รับจ้างจะถือเป็นเหตุขอขยายระยะเวลา การปฏิบัติงานตามสัญญาหรือเรียกร้องค่าเสียหายใดๆ ไม่ได้ทั้งสิ้น

ข้อ ๑๖ งานพิเศษและการแก้ไขงาน

ผู้ว่าจ้างมีสิทธิที่จะสั่งเป็นหนังสือให้ผู้รับจ้างทำงานพิเศษซึ่งไม่ได้แสดงไว้หรือรวมอยู่ในเอกสาร สัญญา หากงานพิเศษที่ๆ อยู่ในขอบข่ายทั่วไปแห่งวัตถุประสงค์ของสัญญาี้ นอกจากนี้ ผู้ว่าจ้างยังมีสิทธิสั่งให้เปลี่ยนแปลงหรือแก้ไขแบบรูปและข้อกำหนดต่างๆ ในเอกสารสัญญาี้ด้วย

อัตราค่าจ้างหรือราคาที่กำหนดใช้ในสัญญาี้ ให้กำหนดใช้สำหรับงานพิเศษ หรืองานที่เพิ่งแต่เกิดขึ้นหรือตัดทอนลงซึ่งปวงตามคำสั่งของผู้ว่าจ้าง หากในสัญญาไม่ได้กำหนดไว้ถึงอัตราค่าจ้าง หรือราคาใดๆ ที่จะนำมาใช้สำหรับงานพิเศษหรืองานที่เพิ่มขึ้นหรือลดลงดังกล่าว ผู้ว่าจ้าง และผู้รับจ้างจะได้ตกลงกันที่จะกำหนดอัตราค่าจ้างหรือราคาที่เหมาะสมหรือลดลง รวมทั้งการขยายระยะเวลา (ถ้ามี) กันใหม่เพื่อความเหมาะสม ในกรณีที่ตกลงกันไม่ได้ ผู้ว่าจ้างจะกำหนดอัตราจ้าง หรือราคาตามแต่ผู้ว่าจ้างจะเห็นว่าเหมาะสมและถูกต้อง ซึ่งผู้รับจ้างจะต้องปฏิบัติงานตามคำสั่งของผู้ว่าจ้างไปก่อนเพื่อมิให้เกิดความเสียหายแก่งานที่จ้าง

ข้อ ๑๗ ค่าปรับ

หากผู้รับจ้างไม่สามารถทำงานให้แล้วเสร็จภายในเวลาที่กำหนดไว้ ในสัญญาและผู้ว่าจ้างยังมิได้บอกเลิกสัญญา ผู้รับจ้างจะต้องชำระค่าปรับให้แก่ผู้ว่าจ้างเป็น จำนวนเงินวันละ ๔๘๘.๐๐ - บาท (สี่ร้อยแปดสิบแปดบาทถ้วน) และจะต้องชำระค่าใช้จ่ายในการควบคุมงาน (ถ้ามี) ในเมื่อผู้ว่าจ้าง ต้องจ้างผู้ควบคุมงานอีกต่อหนึ่งเป็นจำนวนเงินวันละ บาท (.....) นับถัดจากวันที่ครบกำหนดเวลาแล้วเสร็จของงานตามสัญญาหรือวันที่ผู้ว่าจ้างได้

(ลงชื่อ).....
(นายกิติพงษ์ พิศุทธิ์สุรเวท) ผู้ว่าจ้าง

(ลงชื่อ).....
P CON
นายสุรพงษ์ศิริ เปรมปรีย์
ที่ปทุมธานี ๒ ถนน เทคโนโลยี ซิสเต็มส์
P CON TECHNOLOGY SYSTEM LIMITED PARTNERSHIP

ขยายเวลาทำงานให้ จนถึงวันที่ทำงานแล้วเสร็จจริง นอกจากนี้ ผู้รับจ้างยอมให้ผู้ว่าจ้างเรียกค่าเสียหายอันเกิดขึ้นจากการที่ผู้รับจ้างทำงานล่าช้าเฉพาะส่วนที่เกินกว่าจำนวนค่าปรับและค่าใช้จ่ายดังกล่าวได้อีกด้วย

ในระหว่างที่ผู้ว่าจ้างยังมิได้บอกเลิกสัญญา นั้น หากผู้ว่าจ้างเห็นว่าผู้รับจ้าง จะไม่สามารถปฏิบัติตามสัญญาต่อไปได้ ผู้ว่าจ้างจะใช้สิทธิบอกเลิกสัญญาและใช้สิทธิตามข้อ ๑๘ ก็ได้ และถ้าผู้ว่าจ้างได้แจ้งข้อเรียกร้องไปยังผู้รับจ้างเมื่อครบกำหนดเวลาแล้วเสร็จของงานขอให้ชำระค่าปรับแล้ว ผู้ว่าจ้างมีสิทธิที่จะปรับผู้รับจ้างจนถึงวันบอกเลิกสัญญาได้อีกด้วย

ข้อ ๑๘ สิทธิของผู้ว่าจ้างภายหลังบอกเลิกสัญญา

ในกรณีที่ผู้ว่าจ้างบอกเลิกสัญญา ผู้ว่าจ้างอาจทำงานนั้นเองหรือว่าจ้างผู้อื่นให้ทำงานนั้นต่อจนแล้วเสร็จก็ได้ ผู้ว่าจ้างหรือผู้รับจ้างทำงานนั้นต่อมีสิทธิใช้เครื่องใช้ในการก่อสร้าง สิ่งก่อสร้างขึ้นชั่วคราวสำหรับงานก่อสร้าง และวัสดุต่างๆ ซึ่งเห็นว่าจะต้องสงวนเอาไว้เพื่อการปฏิบัติงานตามสัญญา ตามที่จะเห็นสมควร

ในกรณีดังกล่าว ผู้ว่าจ้างมีสิทธิริบหรือบังคับจากหลักประกันการปฏิบัติตามสัญญาทั้งหมด หรือบางส่วน ตามแต่จะเห็นสมควร นอกจากนี้ ผู้รับจ้างจะต้องรับผิดชอบในค่าเสียหายซึ่งเป็นจำนวน เกินกว่าหลักประกันการปฏิบัติตามสัญญา รวมทั้งค่าใช้จ่ายที่เพิ่มขึ้น ในการทำงานนั้นต่อให้แล้วเสร็จตามสัญญา ตลอดจนค่าใช้จ่ายในการควบคุมงานเพิ่ม (ถ้ามี) ซึ่งผู้ว่าจ้างจะหัก-เอาจากเงินประกันผลงานหรือจำนวนเงินใดๆ ที่จะจ่ายให้แก่ผู้รับจ้างก็ได้

ข้อ ๑๙ การบังคับค่าปรับ ค่าเสียหาย และค่าใช้จ่าย

ในกรณีที่ผู้รับจ้างไม่ปฏิบัติตามสัญญาข้อหนึ่งข้อใดด้วยเหตุใดๆ ก็ตาม จนเป็นเหตุให้เกิดค่าปรับ ค่าเสียหาย หรือค่าใช้จ่ายแก่ผู้ว่าจ้าง ผู้รับจ้างต้องชดใช้ค่าปรับ ค่าเสียหาย หรือค่าใช้จ่ายดังกล่าวให้แก่ผู้ว่าจ้างโดยสิ้นเชิง ภายในกำหนด ๗ (เจ็ด) วัน นับถัดจากวันที่ได้รับแจ้งเป็นหนังสือจากผู้ว่าจ้าง หากผู้รับจ้างไม่ชดใช้ให้ถูกต้องครบถ้วน ภายในระยะเวลาดังกล่าว ให้ผู้ว่าจ้างมีสิทธิที่จะหักเอาจากจำนวนเงินค่าจ้างที่ต้องชำระ หรือจากเงินประกันผลงาน ของผู้รับจ้าง หรือบังคับจากหลักประกันการปฏิบัติตามสัญญาได้ทันที

หากค่าปรับ ค่าเสียหาย หรือค่าใช้จ่ายที่บังคับจากเงินค่าจ้างที่ต้องชำระ เงินประกันผลงาน หรือหลักประกันการปฏิบัติตามสัญญาแล้วยังไม่เพียงพอ ผู้รับจ้างยินยอมชำระส่วนที่เหลือ ที่ยังขาดอยู่จนครบถ้วนตามจำนวนค่าปรับ ค่าเสียหาย หรือค่าใช้จ่ายนั้น ภายในกำหนด ๗ (เจ็ด) วัน นับถัดจากวันที่ได้รับแจ้งเป็นหนังสือจากผู้ว่าจ้าง

หากมีเงินค่าจ้างตามสัญญาที่หักไว้จ่ายเป็นค่าปรับ ค่าเสียหาย หรือค่าใช้จ่ายแล้วยังเหลืออยู่อีกเท่าใด ผู้ว่าจ้างจะคืนให้แก่ผู้รับจ้างทั้งหมด

ข้อ ๒๐ การทำบริเวณก่อสร้างให้เรียบร้อย

ผู้รับจ้างจะต้องรักษาบริเวณสถานที่ปฏิบัติงานตามสัญญานี้ รวมทั้งโรงงานหรือ สิ่งอำนวยความสะดวกในการทำงานของผู้รับจ้าง ลูกจ้าง ตัวแทน หรือผู้รับจ้างช่วง (ถ้ามี) ให้สะอาด ปลอดภัย และมีประสิทธิภาพในการใช้งานตลอดระยะเวลาการจ้าง และเมื่อทำงานเสร็จสิ้นแล้วจะต้องขนย้ายบรรดาเครื่องใช้ในการทำงานจ้างรวมทั้งวัสดุ ขยะ มูลฝอย และสิ่งก่อสร้างชั่วคราวต่างๆ (ถ้ามี) ทั้งหมดกลับเคลื่อนย้ายพื้นดินให้เรียบร้อยเพื่อให้บริเวณทั้งหมดอยู่ในสภาพที่สะอาดและใช้การได้ทันที

(ลงชื่อ).....ผู้ว่าจ้าง
(นายกิตติพงศ์ พงศ์สุรเวท)

(ลงชื่อ).....ผู้รับจ้าง
P CON TECHNOLOGY SYSTEM LIMITED PARTNERSHIP
นางสาวสุรพรศิริ เปรมปรีดิ์
นางนงนุช น้อยทศ ๗ คอน เทคโนโลยี ซิสเต็มส์

ข้อ ๒๑ การงดหรือลดค่าปรับ หรือการขยายเวลาปฏิบัติงานตามสัญญา

ในกรณีที่มีเหตุเกิดจากความผิดหรือความบกพร่องของฝ่ายผู้ว่าจ้าง หรือเหตุสุดวิสัย หรือเกิดจากเหตุการณ์อันหนึ่งอันใดที่ผู้รับจ้างไม่ต้องรับผิดชอบตามกฎหมาย หรือเหตุอื่นตามที่กำหนด ในกฎกระทรวง ซึ่งออกตามความในกฎหมายว่าด้วยการจัดซื้อจัดจ้างและการบริหารพัสดุภาครัฐ ทำให้ผู้รับจ้างไม่สามารถทำงานให้แล้วเสร็จตามเงื่อนไขและกำหนดเวลาแห่งสัญญานี้ได้ ผู้รับจ้างจะต้องแจ้งเหตุหรือเหตุการณ์ดังกล่าวพร้อมหลักฐานเป็นหนังสือให้ผู้ว่าจ้างทราบเพื่อของดหรือลดค่าปรับ หรือขยายเวลาทำงานออกไปภายใน ๑๕ (สิบห้า) วันนับถัดจากวันที่เหตุอันนั้นสิ้นสุดลง หรือตามที่กำหนดในกฎกระทรวงดังกล่าว แล้วแต่กรณี

ถ้าผู้รับจ้างไม่ปฏิบัติให้เป็นไปตามความในวรรคหนึ่ง ให้ถือว่าผู้รับจ้างได้สละสิทธิเรียกร้อง ในการที่จะของดหรือลดค่าปรับ หรือขยายเวลาทำงานออกไปโดยไม่มีเงื่อนไข ทั้งสิ้น เว้นแต่ กรณีเหตุเกิดจากความผิดหรือความบกพร่องของฝ่ายผู้ว่าจ้าง ซึ่งมีหลักฐานชัดเจน หรือผู้ว่าจ้างทราบดี อยู่แล้วตั้งแต่นั้น

การงดหรือลดค่าปรับ หรือขยายกำหนดเวลาทำงานตามวรรคหนึ่ง อยู่ในดุลพินิจของผู้ว่าจ้างที่จะพิจารณาตามที่เห็นสมควร

ข้อ ๒๒. การใช้วีธีไทย

ในการปฏิบัติตามสัญญานี้ หากผู้รับจ้างจะต้องส่งหรือนำของเข้ามาจากต่างประเทศรวมทั้งเครื่องมือและอุปกรณ์ที่ต้องนำเข้ามาเพื่อปฏิบัติตามสัญญาไม่ว่าผู้รับจ้างจะเป็นผู้นำของเข้าเองหรือนำเข้ามาโดยผ่านตัวแทนหรือบุคคลอื่นใด ถ้าสิ่งของนั้นต้องนำเข้ามาโดยทางเรือในเส้นทางเดินเรือที่มีเรือไทยเดินอยู่และสามารถให้บริการรับขนได้ตามที่รัฐมนตรีว่าการกระทรวงคมนาคมประกาศกำหนด ผู้รับจ้างต้องจัดการให้สิ่งของดังกล่าวบรรทุกโดยเรือไทยหรือเรือที่มีสิทธิเช่นเดียวกับเรือไทยจากต่างประเทศมายังประเทศไทยวันแต่จะได้รับอนุญาตจากกรมเจ้าท่าก่อนบรรทุกของนั้นลงเรืออื่นที่มีใช้เรือไทยหรือเป็นของที่รัฐมนตรีว่าการกระทรวงคมนาคมประกาศยกเว้นให้บรรทุกโดยเรืออื่นได้ ทั้งนี้ ไม่ว่าการส่งหรือนำเข้าสิ่งของดังกล่าวจากต่างประเทศจะเป็นแบบใด

ในการส่งมอบงานตามสัญญาให้แก่ผู้ว่าจ้าง ถ้างานนั้นมีสิ่งของตามวรรคหนึ่ง ผู้รับจ้างจะต้องส่งมอบใบตราส่ง (Bill of lading) หรือสำเนาใบตราส่งสำหรับของนั้น ซึ่งแสดงว่าได้บรรทุกมาโดยเรือไทยหรือเรือที่มีสิทธิเช่นเดียวกับเรือไทยให้แก่ผู้ว่าจ้างพร้อมกับการส่งมอบงานด้วย

ในกรณีที่สิ่งของดังกล่าวไม่ได้บรรทุกจากต่างประเทศมายังประเทศไทยโดยเรือไทยหรือเรือที่มีสิทธิเช่นเดียวกับเรือไทย ผู้รับจ้างต้องส่งมอบหลักฐานซึ่งแสดงว่าได้รับอนุญาตจากกรมเจ้าท่า ให้บรรทุกของโดยเรืออื่นได้หรือหลักฐานซึ่งแสดงว่าได้ชำระค่าธรรมเนียมพิเศษ เนื่องจากการไม่บรรทุกของโดยเรือไทยตามกฎหมาย ว่าด้วยการส่งเสริมการพาณิชย์มาแล้วอย่างใดอย่างหนึ่งแก่ผู้ว่าจ้างด้วย

ในกรณีที่ผู้รับจ้างไม่ส่งมอบหลักฐานอย่างใดอย่างหนึ่งดังกล่าวในวรรคสองและวรรคสามให้แก่ผู้ว่าจ้างแต่จะขอส่งมอบงานดังกล่าวให้ผู้ว่าจ้างก่อนโดยยังไม่รับชำระเงินค่าจ้าง ผู้ว่าจ้างมีสิทธิรับงานดังกล่าวไว้ก่อน และชำระเงินค่าจ้างเมื่อผู้รับจ้างได้ปฏิบัติถูกต้องครบถ้วนดังกล่าวแล้วได้

ข้อ ๒๓. มาตรฐานฝีมือช่าง

ผู้รับจ้างตกลงเป็นเงื่อนไขสำคัญว่า ผู้รับจ้างจะต้องมีและใช้ผู้ผ่านการทดสอบมาตรฐานฝีมือช่าง จาก..... หรือผู้มีวุฒิปริญญา ปวช. ปวส. และปวท. หรือเทียบเท่าจากสถาบันการศึกษาที่ ก.พ. รับรอง

(ลงชื่อ).....ผู้ว่าจ้าง
(นายกิตติพงศ์ พงศ์สุรเวท)

(ลงชื่อ).....ผู้รับจ้าง
(นายสุรพรศิริ เปรมปรีย์)
สำนักงานวิศวกรรมที่ ๒ ถนน เติมนิโอสี่ ซิสเต็มส์
P CON TECHNOLOGY SYSTEM LIMITED PARTNERSHIP

ให้เข้ารับราชการได้ ในอัตราไม่ต่ำกว่าร้อยละ ๑๐ (สิบ) ของแต่ละสาขาช่าง แต่จะต้องมีช่างจำนวนอย่างน้อย ๑ (หนึ่ง) คน ในแต่ละสาขาช่างดังต่อไปนี้

๒๓.๑ ช่างก่อสร้าง

๒๓.๒ ช่างโยธา

ผู้รับจ้างจะต้องจัดทำบัญชีแสดงจำนวนช่างทั้งหมดโดยจำแนกตามแต่ละสาขาช่างและ ระดับช่างพร้อมกับระบุรายชื่อช่างผู้ผ่านการทดสอบมาตรฐานฝีมือช่างหรือผู้มีวุฒิบัตรตั้งกล่าวในวรรคหนึ่งนำมาแสดงพร้อมหลักฐานต่างๆ ต่อคณะกรรมการตรวจรับพัสดุหรือผู้ควบคุมงาน ก่อนเริ่มลงมือทำงาน และพร้อมที่จะให้ผู้ว่าจ้างหรือเจ้าหน้าที่ของผู้ว่าจ้างตรวจสอบดูได้ตลอด เวลาการทำงานตามสัญญาของผู้รับจ้าง

ข้อ ๒๔. การปรับราคาค่าจ้าง

ผู้ว่าจ้างและผู้รับจ้าง ตกลงกันให้ใช้สัญญาปรับราคาได้ สำหรับราคางานก่อสร้างตามสัญญาี้ โดยการนำสูตร Escalation Factor (K) มาใช้คำนวณราคาค่างานที่เปลี่ยนแปลงไป โดยวิธีการต่อไปนี้ ตามเงื่อนไขหลักเกณฑ์ สูตรและวิธีคำนวณที่ใช้กับสัญญาแบบปรับราคาได้ตามมติคณะรัฐมนตรีเมื่อวันที่ ๒๒ สิงหาคม ๒๕๓๒ เรื่องการพิจารณาช่วยเหลือผู้ประกอบการอาชีพงานก่อสร้าง ตามหนังสือสำนักเลขาธิการคณะรัฐมนตรี ที่ นร ๐๒๐๓/ว ๑๐๙ ลงวันที่ ๒๔ สิงหาคม ๒๕๓๒

สูตรการปรับราคา (สูตรค่า K) จะต้องคงที่ที่ระดับที่กำหนดไว้ในวันแล้วเสร็จตามที่กำหนดไว้ใน

สัญญาหรือภายในระยะเวลาที่ผู้ว่าจ้างได้ขยายออกไปโดยจะใช้สูตรของ ท.ส.ร.ราชการที่ได้รับอนุมัติตามภาคผนวก ๘

สัญญานี้ทำขึ้นเป็นสองฉบับ มีข้อความถูกต้องตรงกัน คู่สัญญาได้อ่านและเข้าใจข้อความ โดยละเอียดตลอดแล้ว จึงได้ลงลายมือชื่อ พร้อมทั้งประทับตรา (ถ้ามี) ไว้เป็นสำคัญต่อหน้าพยาน และคู่สัญญาต่างก็ได้ถือไว้ฝ่ายละหนึ่งฉบับ



(ลงชื่อ).....ผู้ว่าจ้าง

(นายกิตติพงศ์ พงศ์สุรเวท)

(ลงชื่อ).....ผู้รับจ้าง

(นายสรรพสิริ เปรมปรีดี)

(ลงชื่อ).....พยาน

(นางสาวกัญจน์ย์ แสงวงมี)

(ลงชื่อ).....พยาน

(นายอนุรักษ์ การบรรจง)

เลขที่โครงการ ๖๕๐๙๗๓๕๗๘๐๑

เลขคู่มือสัญญา ๖๕๐๙๒๐๒๘๗๖๘

สรุปผลการประมาณราคาค่าก่อสร้าง

โครงการ ปรับปรุงห้องประชุมท้าวสุรนารี พร้อมต่อเติมห้องประชาสัมพันธ์ ภายในห้องประชุมท้าวสุรนารี

พร้อมจัดทำและติดตั้งป้ายฯ (รายละเอียดตามแบบที่เทศบาลตำบลโพธิ์กลางกำหนด)

สถานที่ก่อสร้าง ภายในเขตเทศบาลตำบลโพธิ์กลาง อำเภอเมืองนครราชสีมา จังหวัดนครราชสีมา

ผู้รับจ้าง ห้างหุ้นส่วนจำกัด พี คอน เทคโนโลยี ซิสเต็มส์

โดย นายสรรพศิริ เปรมปรีดิ์

ประมาณราคาตามแบบ ปร.4 จำนวน.....3.....แผ่น

วันที่

ลำดับที่	รายการ	รวมค่าต้นทุน (บาท)	FACTOR. F	รวมค่าก่อสร้าง (บาท)	หมายเหตุ
1	ประเภทงานทาง - ปรับปรุงห้องประชุมท้าวสุรนารี พร้อมต่อเติมห้อง ประชาสัมพันธ์ ภายในห้องประชุมท้าวสุรนารี พร้อมจัดทำและติดตั้งป้ายฯ (รายละเอียดตามแบบที่เทศบาลตำบลโพธิ์กลางกำหนด)	380,717.18	1.3056	497,064.35	ค่าวัสดุเกิดจากพาณิชย์ จังหวัดนครราชสีมา เดือนสิงหาคม 2565
2	ประเภทงานป้ายประชาสัมพันธ์โครงการตามแบบฯ เลื่อนไซ เงินล่วงหน้าจ่าย % เงินประกันสัญญา % ดอกเบี้ยเงินกู้ 5..... % ต่อปี	3,156.50		3,000.00	
สรุป	รวมค่าก่อสร้างเป็นเงินทั้งสิ้น			500,064.35	บาท
	คิดเป็นเงินประมาณการ (ปรับลดแล้ว)			488,000.00	บาท

(ใส่แผนแปลหมื่นแปลพันบาทถ้วน)

(ลงชื่อ).....
ผู้เสนอราคา

นายสรรพศิริ เปรมปรีดิ์

(ลงชื่อ).....ผู้ว่าจ้าง

(ลงชื่อ).....ผู้รับจ้าง

(ลงชื่อ).....พยาน

(ลงชื่อ).....พยาน/นิติกร



แบบแสดงรายการค้า ปริมาณ และราคาแรง ค่าวัสดุ

กลุ่มงาน/งาน งานอาคาร
 ชื่อโครงการ/งานก่อสร้าง ปรับปรุงห้องประชุมทำธุรกรรม พร้อมติดตั้งห้องประชุมสัมมนา ภายในห้องประชุมทำธุรกรรม ที่มทอสร้างไม่น้อยกว่า 6.55 ตร.ม. พร้อมรื้อถอนพื้นที่ไม่น้อยกว่า 37.43 ตร.ม.
 สถานที่ก่อสร้าง ภายในเขตเทศบาลตำบลโพธิ์ตาก ตำบลโพธิ์ตาก อำเภอเมืองนครราชสีมา จังหวัดนครราชสีมา
 ผู้จ้างจ้าง ห้างหุ้นส่วนจำกัด พี คอน เทคโนโลยี ซิสเต็มส์ โดย นายชรรชกวีร์ ประมวสิทธิ์

ลำดับ	รายการ	จำนวน	หน่วย	ค่าวัสดุ		ค่าแรง		รวม	หมายเหตุ
				ราคาต่อหน่วย	จำนวนเงิน	ราคาต่อหน่วย	จำนวนเงิน		
1	งานโครงสร้างคอนกรีตเสริมเหล็ก								
1.1	งานดินชุด	3.00	ลบ.ม.	-	-	99.00	257.00	297.00	บัญชีค่าแรง
1.2	งานดินถม	2.00	ลบ.ม.	-	-	99.00	-	198.00	บัญชีค่าแรง
1.3	งานคอนกรีตวางบ	1.00	ลบ.ม.	1,704.49	1,704.49	391.00	391.00	2,095.49	พาณิชย์/บัญชีค่าแรง
1.4	ทรายหยาบรองพื้น	1.00	ลบ.ม.	430.00	430.00	91.00	91.00	521.00	พาณิชย์/บัญชีค่าแรง
1.5	คอนกรีตโครงสร้าง 240 ksc.	7.67	ลบ.ม.	1,796.00	13,775.32	391.00	2,998.97	16,774.29	พาณิชย์/บัญชีค่าแรง
1.6	เหล็กกลม RB 6 mm.	0.04	ตัน	24,416.00	976.64	4,100.00	164.00	1,140.64	พาณิชย์/บัญชีค่าแรง
1.7	เหล็กกลม RB 9 mm.	0.01	ตัน	22,381.00	223.81	4,100.00	41.00	264.81	พาณิชย์/บัญชีค่าแรง
1.8	เหล็กข้ออ้อย DB 12 mm.SD40	0.14	ตัน	25,679.00	3,595.06	3,300.00	462.00	4,057.06	พาณิชย์/บัญชีค่าแรง
1.9	ไม้แบบ(ใช้ 3 ครั้ง)	8.00	ตร.ม.	623.79	4,990.32	-	-	4,990.32	พาณิชย์/บัญชีค่าแรง
1.10	ค่าแรงไม้แบบ	10.18	ตร.ม.	-	-	115.0000	1,170.70	1,170.70	พาณิชย์/บัญชีค่าแรง
1.11	ลวดผูกเหล็ก	20.00	กก.	82.22	1,644.80	-	-	1,644.80	พาณิชย์/บัญชีค่าแรง
1.12	ตะปู	20.00	กก.	60.00	1,200.00	-	-	1,200.00	พาณิชย์/บัญชีค่าแรง
1.13	เหล็ก Wire Mesh 4#	12.00	ตร.ม.	28.00	336.00	5.00	60.00	396.00	พาณิชย์/บัญชีค่าแรง
1.14	เหล็กตัวซี 60x30x10x2.3 mm.	65.25	กก.	39.00	2,563.75	-	-	2,563.75	พาณิชย์/บัญชีค่าแรง
1.15	เหล็กตัวซี 100x50x20x2.5 mm	141.00	กก.	34.89	4,920.00	-	-	4,920.00	พาณิชย์/บัญชีค่าแรง
1.16	ค่าแรงประกอบติดตั้งโครงหลังคา	207.25	กก.	-	-	10.00	2,072.50	2,072.50	พาณิชย์/บัญชีค่าแรง
1.17	แบบพื้นสำหรับปู (ลงซีซี)	2.00	ตร.ม.	350.00	4,200.00	25.00	300.00	4,500.00	พาณิชย์/บัญชีค่าแรง

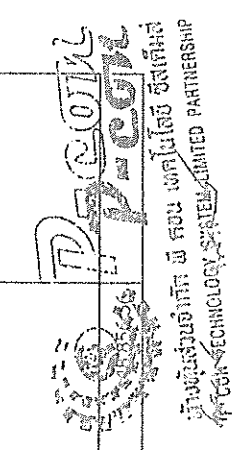

(ลงชื่อ) ผู้ว่าจ้าง

(ลงชื่อ) ผู้รับจ้าง

ห้างหุ้นส่วนจำกัด พี คอน เทคโนโลยี ซิสเต็มส์
 P CON TECHNOLOGY SYSTEMS LIMITED PARTNERSHIP

(ลงชื่อ) พยาน/นิติกร

แบบแปลนรายการวัสดุ ปริมาณ และราคาตามวง คำวัสดุ

กลุ่มงาน/งาน งานอาคาร งานอาคาร
 ชื่อโครงการ/งานก่อสร้าง ปรับปรุงห้องประชุมที่ว่าการสุราษฎร์ธานี พร้อมต่อเติมห้องประชุมขนาดเล็กที่ศูนย์ ภายในห้องประชุมที่ว่าการสุราษฎร์ธานี ที่ก่อสร้างใหม่เนื้อที่ 37.43 ตร.ม.
 สถานที่ก่อสร้าง ภายในเขตเทศบาลตำบลโพธิ์เสด็จทางใต้จังหวัดสุราษฎร์ธานี อำเภอเมืองสุราษฎร์ธานี จังหวัดสุราษฎร์ธานี

ผู้รับจ้าง ห้างหุ้นส่วนจำกัด ซี คอน เทคโนโลยี ซิสเต็มส์

โดย นายสุรพรสิทธิ์ ประมวญส์

ลำดับ	รายการ	จำนวน	หน่วย	ค่าวัสดุ		ค่าแรง		รวม	หมายเหตุ
				ราคาต่อหน่วย	จำนวนเงิน	ราคาต่อหน่วย	จำนวนเงิน		
2	ขยบสกลาปีโดยอกรรม								
	2.1 แผ่นหลังคามล็ดซีพีหนา 0.35 มม.-PE	15.00	ตร.ม.	260.00	3,900.00	70.00	1,050.00	5,250.00	สิบลวด/บัญชีค่าแรง
	2.2 ครอบง่าง	6.00	ม.	120.00	720.00	65.00	390.00	1,110.00	สิบลวด/บัญชีค่าแรง
	2.3 เองขยบด้าเรจรูป 1"x6" นิ้ว	4.00	ม.	216.00	864.00	45.00	180.00	1,044.00	สิบลวด/บัญชีค่าแรง
	2.4 เองขยบด้าเรจรูป 1"x6" นิ้ว	4.00	ม.	135.00	540.00	45.00	180.00	760.00	สิบลวด/บัญชีค่าแรง
	2.5 ค่าแรงประกอบติดตั้งหลังคามล็ดซีพี	16.00	ตร.ม.			70.00	1,120.00	1,120.00	สิบลวด/บัญชีค่าแรง
	2.6 ฝ้าเพดานยิปซัมบอร์ด หนา 9 มม.รอยต่อฉาบเรียบ	32.00	ตร.ม.	286.00	9,152.00	75.00	2,400.00	11,552.00	สิบลวด/บัญชีค่าแรง
	โครงคร่าโลหะชุบสังกะสี								
	2.7 ฝ้าเพดานยิปซัมบอร์ดทาบขนาด 4 มม.	4.00	ตร.ม.	450.00	1,800.00	80.00	320.00	2,120.00	สิบลวด/บัญชีค่าแรง
	2.8 ผนังก่ออิฐมวลเบา ขนาด 20 ซม. x 60 ซม. หนา 7.5 ซม.	123.43	ตร.ม.	120.00	14,811.60	56.00	6,914.88	21,732.48	สิบลวด/บัญชีค่าแรง
	2.9 งานฉาบผนัง	246.96	ตร.ม.	70.00	17,287.20	95.00	23,461.20	40,748.40	สิบลวด/บัญชีค่าแรง
	2.10 งานฉาบผนังหลัง คสล.ขนาด 0.10x0.10 ม.	50.00	ม.	150.00	7,500.00	44.00	2,200.00	9,700.00	สิบลวด/บัญชีค่าแรง
	2.11 งานฉาบผนังหลัง คสล.	50.00	ม.	100.00	5,000.00	50.00	2,500.00	7,500.00	สิบลวด/บัญชีค่าแรง
	2.12 ฝ้าฉาบเกร็ด หนา 0.40 x 0.60 ม.	82.00	ตร.ม.	970.00	79,540.00	198.00	16,236.00	95,776.00	สิบลวด/บัญชีค่าแรง
	2.13 ฝ้าฉาบเรียบระดับ	6.00	ตร.ม.	1,704.49	10,226.94	61.00	366.00	10,592.94	สิบลวด/บัญชีค่าแรง
	2.14 ชุดประตู D1 ครัวเชื่อมอุปกรณ์	2.00	บาน	8,500.00	17,000.00	-	-	17,000.00	สิบลวด/บัญชีค่าแรง
	2.15 ชุดประตู W1 ครัวเชื่อมอุปกรณ์	2.00	บาน	4,500.00	9,000.00	-	-	9,000.00	สิบลวด/บัญชีค่าแรง
	2.16 ชุดประตู W2 ครัวเชื่อมอุปกรณ์	1.00	บาน	2,850.00	2,850.00	-	-	2,850.00	สิบลวด/บัญชีค่าแรง
	2.17 งานทาสีน้ำยาลดสี ฐานสีรองพื้น (สีฟ้าเขียว)	333.00	ตร.ม.	65.00	21,645.00	30.00	9,990.00	31,635.00	สิบลวด/บัญชีค่าแรง
	2.18 งานทาสีน้ำยาลดสี ผนังผนังรวมสีรองพื้น	333.00	ตร.ม.	65.00	21,645.00	30.00	9,990.00	31,635.00	สิบลวด/บัญชีค่าแรง

(ลงชื่อ).....
 (ลงชื่อ).....
 (ลงชื่อ).....

บริษัท เทคโนโลยี ซิสเต็มส์ จำกัด
 P CON TECHNOLOGY SYSTEM LIMITED PARTNERSHIP
 บริษัท เทคโนโลยี ซิสเต็มส์ จำกัด
 P CON TECHNOLOGY SYSTEM LIMITED PARTNERSHIP

แบบแสดงรายการภาษีเงินได้บุคคลธรรมดา ประจำปี ๒๕๕๙

ณ เดือนสิงหาคม พ.ศ. ๒๕๕๙

นายสมชาย ใจดี
 ที่อยู่เลขที่ ๑๒ ถนนสุขุมวิท แขวงคลองเตย เขตคลองเตย กรุงเทพมหานคร ๑๐๑๑๐

อาชีพรับราชการ

คู่สมรส นายสมชาย ใจดี มีบุตร ๒ คน

ลำดับ	รายการ	จำนวน	หน่วย	หักค่าจ้าง		หักเงิน	หักเงิน	รวม	หมายเหตุ
				ฐานภาษี	ค่าจ้าง				
3	งานระบบป้องกันข้อมูล 3.1 ระบบใช้ทั่วภายใน	1.00	บาท	8,000.00	4,000.00	4,000.00	12,000.00	เงินฝากบัญชีต่างประเทศ	
4	งานติดตั้ง 4.1 รั้วป้องกันท่อควบคุมระบบ	11.20	ตร.ม.	50.00	560.00	560.00	560.00	เงินฝากบัญชีต่างประเทศ	
	4.2 รั้วถอยหน้าต่าง	16.50	ตร.ม.	150.00	2,475.00	2,475.00	2,475.00	เงินฝากบัญชีต่างประเทศ	
	4.3 รั้วถอยหน้ากันหม่า	1.00	ตร.ม.	3,500.00	3,500.00	3,500.00	3,500.00	เงินฝากบัญชีต่างประเทศ	
	4.4 รั้วถอยหน้ากันคาน้ำ	30.00	ตร.ม.	40.00	1,200.00	1,200.00	1,200.00	เงินฝากบัญชีต่างประเทศ	
	4.5 รั้วถอยหน้า	1.00	งาน	8,500.00	8,500.00	8,500.00	8,500.00	เงินฝากบัญชีต่างประเทศ	
	4.6 งานเจาะช่องประตู	1.00	จุด	2,500.00	2,500.00	2,500.00	2,500.00	เงินฝากบัญชีต่างประเทศ	
	รวม						380,717.18		

(ลงชื่อ) ผู้ทำบัญชี

(ลงชื่อ) ผู้รับจ้าง

(ลงชื่อ) รับงาน

(ลงชื่อ) นายสมชาย ใจดี

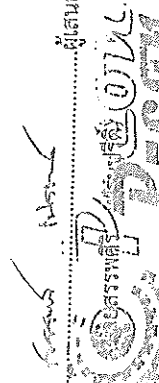
 บริษัท พีคอม เทคโนโลยีซิสเต็ม จำกัด
 P-COM TECHNOLOGY SYSTEM LIMITED PARTNERSHIP
 ผู้เสนอราคา

แบบใบเสนอราคา

เรียน นายกเทศมนตรีตำบลโพธิ์กลาง

1.ข้าพเจ้า ห้างหุ้นส่วนจำกัด พีคอน เทคโนโลยี ซิสเต็มส์ อยู่เลขที่ 1833 ถนนเดชอุดม ตำบลในเมือง อำเภอเมืองนครราชสีมา จังหวัดนครราชสีมา โทรศัพท์ 0935429919 โดย นายสรรพสิทธิ์ เปรมปรีดี ผู้ลงนามข้างท้ายนี้ ได้พิจารณาเงื่อนไขต่าง ๆ ในเอกสารประกอบการพิจารณา และเอกสารเพิ่มเติม (ถ้ามี) เลขที่..... โดยตลอดและยอมรับข้อกำหนดและเงื่อนไขนั้นแล้ว รวมทั้งรับรองว่า ข้าพเจ้าเป็นผู้มีคุณสมบัติครบถ้วนตามที่กำหนดและไม่เป็นผู้ทิ้งงานของทางราชการ

2. ข้าพเจ้า ขอเสนอที่จะทำงาน โครงการปรับปรุงห้องประชุมท้าวสุรนารี พร้อมต่อเติมห้องประชาสัมพันธ์ ภายในห้องประชุมท้าวสุรนารี ตามข้อกำหนดเงื่อนไขแบบรูปรายการละเอียดแห่งเอกสารเงื่อนไขการจัดทำ ตามราคาตั้งที่ได้ระบุไว้ในบัญชีแสดงปริมาณงาน วัสดุและราคา แนบท้ายใบเสนอราคานี้ เป็นเงินทั้งสิ้น 488,000 (สี่แสนแปดหมื่นแปดพันบาทถ้วน) ซึ่งได้รวมภาษีมูลค่าเพิ่มจำนวน 31,925.23 (สามหมื่นหนึ่งพันเก้าร้อยยี่สิบห้าบาทยี่สิบสามสตางค์) ตลอดจนภาษีอากรอื่น ๆ และค่าใช้จ่ายที่ส่งไปเรียบร้อยแล้ว

3. คำเสนอนี้จะยืนอยู่เป็นระยะเวลา 120 วัน นับตั้งแต่วันยื่นข้อเสนอทางด้านราคา และเทศบาลตำบลโพธิ์กลาง อาจรับคำเสนอนี้ ณ เวลาใดก็ได้ก่อนที่จะครบกำหนดระยะเวลาดังกล่าว หรือระยะเวลาที่ได้ยึดไปตามเหตุผลอันสมควร ที่เทศบาลตำบลโพธิ์กลางร้องขอ

4. กำหนดเวลาส่งมอบ ข้าพเจ้ารับรองที่จะเริ่มทำงานตามสัญญาทันทีหรือทันทีที่ได้รับแจ้งจากเทศบาลตำบลโพธิ์กลางว่าให้เริ่มทำงานตามสัญญา และจะส่งมอบงานตามเอกสารเงื่อนไขการจัดทำ โดยครบถ้วนถูกต้องภายใน 60 วัน นับถัดจากวันลงนามในสัญญาจ้างหรือวันที่ได้รับหนังสือแจ้งจากเทศบาลตำบลโพธิ์กลางให้เริ่มทำงาน และรับประกันความชำรุดบกพร่อง ไม่น้อยกว่า.....2.....ปี.....เดือน

5. ในกรณีที่ข้าพเจ้าได้รับการพิจารณาให้เป็นผู้รับจัดทำ ข้าพเจ้ารับรองที่จะทำสัญญาตามแบบสัญญาซื้อขายแนบท้ายเอกสารเงื่อนไขการจัดทำกับเทศบาลตำบลโพธิ์กลางภายใน ...7..... วัน นับถัดจากวันที่ได้รับหนังสือแจ้งให้ไปทำสัญญา

หากข้าพเจ้าไม่ปฏิบัติตามที่ระบุไว้ข้างต้นนี้ ข้าพเจ้ายินดีชดใช้ค่าเสียหายใดๆ ที่อาจมีแก่เทศบาลตำบลโพธิ์กลาง

6. ข้าพเจ้ายอมรับว่าเทศบาลตำบลโพธิ์กลางไม่มีความผูกพันที่จะรับคำเสนอนี้ หรือใบเสนอราคาใดๆ รวมทั้งไม่ต้องรับผิดชอบในค่าใช้จ่ายใด ๆ อันอาจเกิดขึ้นในการที่ข้าพเจ้าได้เข้าเสนอราคา

7. ข้าพเจ้าได้ตรวจทานตัวเลขและตรวจสอบเอกสารต่างๆ ที่ได้ยื่นพร้อมใบเสนอราคานี้ โดยละเอียดแล้ว และเข้าใจดีว่าเทศบาลตำบลโพธิ์กลางไม่ต้องรับผิดชอบใดๆ ในความผิดพลาด หรือตกหล่น

8. ใบเสนอราคานี้ได้ยื่นเสนอโดยบริสุทธิ์ยุติธรรมและปราศจากกลฉ้อฉล หรือการสมรู้ร่วมคิดกัน โดยไม่ชอบด้วยกฎหมายกับบุคคลใดบุคคลหนึ่งหรือหลายบุคคล หรือกับห้างหุ้นส่วน บริษัทใดๆ ที่ได้ยื่นเสนอราคาในคราวเดียวกัน

เสนอมา ณ วันที่.....เดือน 16 ก.ย. 2565 พ.ศ.....

(ลงชื่อ).....

(ลงชื่อ).....

(ลงชื่อ).....

(ลงชื่อ).....

(ลงชื่อ).....

ตำแหน่ง..... ประทับตรา (ถ้ามี)



ห้างหุ้นส่วนจำกัด พี คอน เทคโนโลยี ซิสเต็มส์
P CON TECHNOLOGY SYSTEM LIMITED PARTNERSHIP

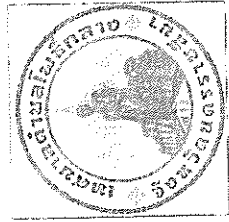

โครงการ ปรับปรุงห้องประชุมท้าวสุรนารี พร้อมต่อเติมห้องประชาสัมพันธ์ ภายในห้องประชุมท้าวสุรนารี



บริษัท พี 7 คอมพิวเตอร์ จำกัด
P 7 COM TECHNOLOGY SYSTEMS PUBLIC COMPANY LIMITED

Mr. Mahasarakulchai

นายมหาสารคุณ

ตำแหน่ง วิศวกร

ตำแหน่ง



กรมส่งเสริมการค้าระหว่างประเทศ
กระทรวงพาณิชย์

กรมส่งเสริมการค้าระหว่างประเทศ
กระทรวงพาณิชย์

กรมส่งเสริมการค้าระหว่างประเทศ
กระทรวงพาณิชย์

กรมส่งเสริมการค้าระหว่างประเทศ
กระทรวงพาณิชย์

กรมส่งเสริมการค้าระหว่างประเทศ
กระทรวงพาณิชย์

กรมส่งเสริมการค้าระหว่างประเทศ
กระทรวงพาณิชย์

กรมส่งเสริมการค้าระหว่างประเทศ
กระทรวงพาณิชย์

กรมส่งเสริมการค้าระหว่างประเทศ
กระทรวงพาณิชย์

กรมส่งเสริมการค้าระหว่างประเทศ
กระทรวงพาณิชย์

กรมส่งเสริมการค้าระหว่างประเทศ
กระทรวงพาณิชย์

กรมส่งเสริมการค้าระหว่างประเทศ
กระทรวงพาณิชย์

แผนที่จำลองไฟฟ้าแสดงที่ตั้งโครงการ

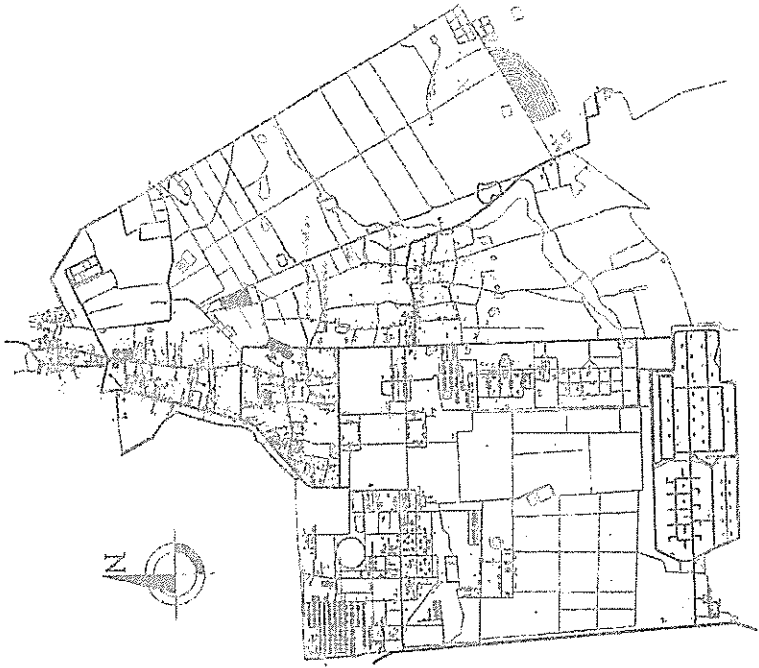

หน่วยงานผู้ให้บริการระบบสารสนเทศ
P-CON TECHNOLOGY SYSTEM LIMITED PARTNERSHIP

Dr. Nayan

Prachai

(Signature)

..... (Date)

..... (Date)



ชื่อโครงการ:

พื้นที่:

ประเภทโครงการ:

ชื่อผู้รับอนุญาต:

ชื่อผู้ประกอบการ:

ชื่อผู้แทนผู้ประกอบการ:

ตำแหน่ง:

นามสกุล:

.....



กรมส่งเสริมการค้าระหว่างประเทศ
กระทรวงพาณิชย์

กรมส่งเสริมการค้าระหว่างประเทศ
กระทรวงพาณิชย์

กรมส่งเสริมการค้าระหว่างประเทศ
กระทรวงพาณิชย์

กรมส่งเสริมการค้าระหว่างประเทศ
กระทรวงพาณิชย์

กรมส่งเสริมการค้าระหว่างประเทศ
กระทรวงพาณิชย์

กรมส่งเสริมการค้าระหว่างประเทศ
กระทรวงพาณิชย์

กรมส่งเสริมการค้าระหว่างประเทศ
กระทรวงพาณิชย์

กรมส่งเสริมการค้าระหว่างประเทศ
กระทรวงพาณิชย์

กรมส่งเสริมการค้าระหว่างประเทศ
กระทรวงพาณิชย์

กรมส่งเสริมการค้าระหว่างประเทศ
กระทรวงพาณิชย์

กรมส่งเสริมการค้าระหว่างประเทศ
กระทรวงพาณิชย์

กรมส่งเสริมการค้าระหว่างประเทศ
กระทรวงพาณิชย์

กรมส่งเสริมการค้าระหว่างประเทศ
กระทรวงพาณิชย์

กรมส่งเสริมการค้าระหว่างประเทศ
กระทรวงพาณิชย์

กรมส่งเสริมการค้าระหว่างประเทศ
กระทรวงพาณิชย์

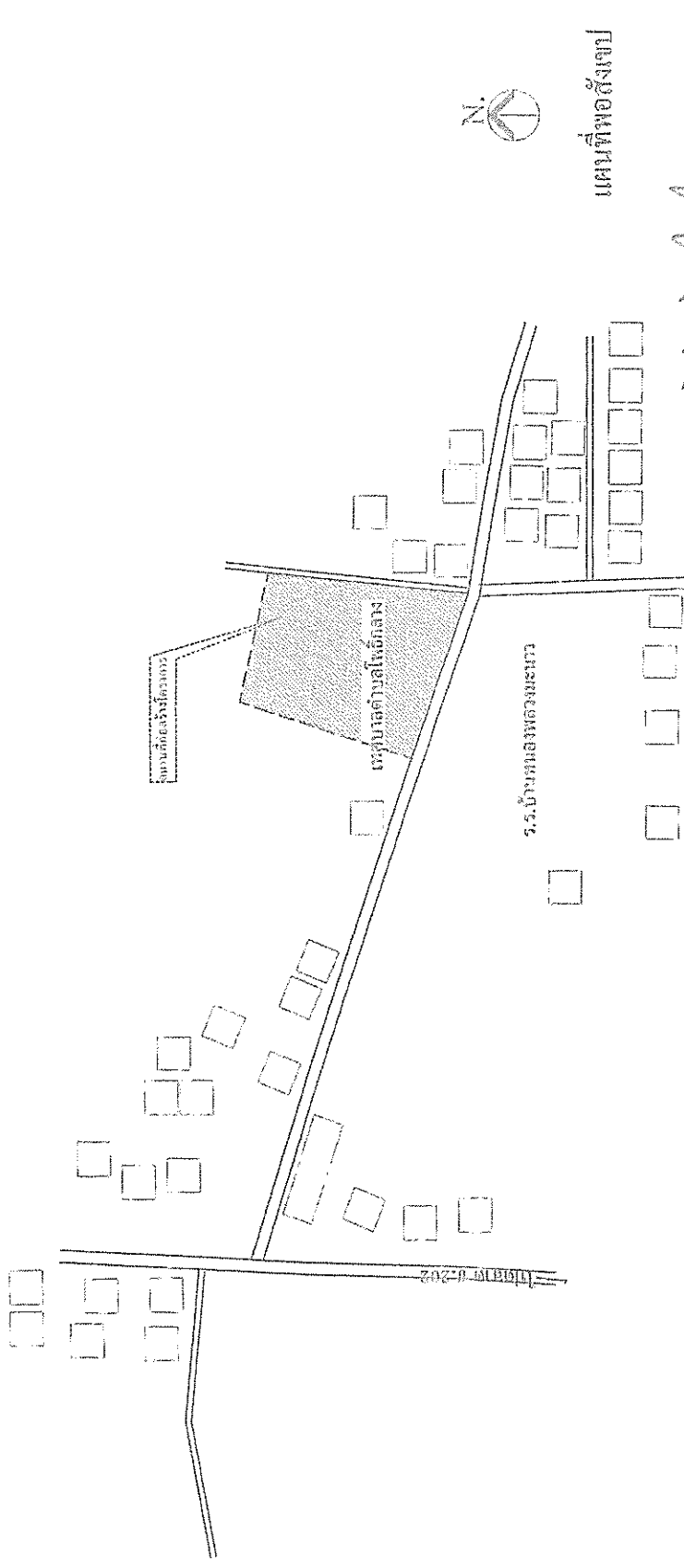

ศูนย์บริการลูกค้า มี กรม เทคโนโลยี สังคม (สทส.)
PCCOM TECHNOLOGY SYSTEM UNITED PARTNERSHIP

Handwritten signature and name: ธีระ วัฒนชัย

Handwritten signature and name: ธีระ วัฒนชัย

Handwritten signature and name: ธีระ วัฒนชัย

(ประทับ) วันที่



กรมส่งเสริมการค้าระหว่างประเทศ
กระทรวงพาณิชย์
เลขที่...
57-8

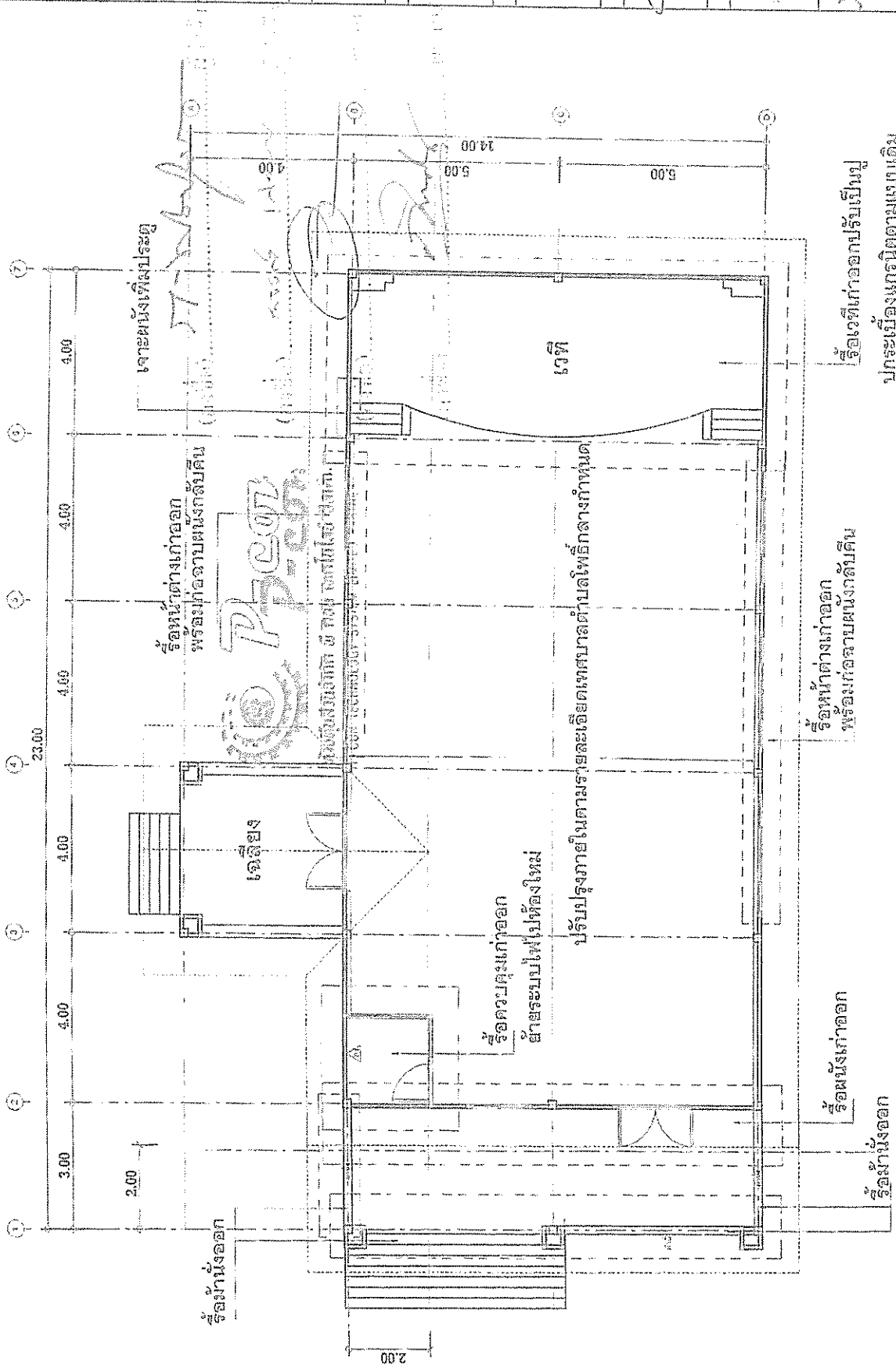

ห้องน้ำงอก
ห้องต่างเก๋ากอก
ห้องน้ำงอก

ห้องต่างเก๋ากอก
พร้อมถอดขาบนึงกักตึน

ห้องน้ำงอก

ห้องน้ำงอก

ห้องน้ำงอก

ห้องน้ำงอก

หรือเวทีเก๋ากอกปรับเป็นตู้
บุกระเบื้องแกรนิตตามแบบเดิม

ห้องน้ำงอก

ห้องน้ำงอก

ห้องน้ำงอก

ห้องน้ำงอก

ห้องน้ำงอก

ห้องน้ำงอก

ห้องน้ำงอก

ห้องน้ำงอก

แปลนพื้นที่ห้องประชุม(เดิม)
มาตราส่วน 1:100

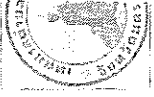

กรมสถาปัตย์
มหาวิทยาลัยศิลปากร
15000-00000

ชื่อโครงการ
ชื่ออาคาร
ชื่อผู้จัดทำ
ชื่ออาจารย์
ชื่อผู้ควบคุม
ชื่อผู้ตรวจสอบ
ชื่อผู้แก้ไข
ชื่อผู้แก้ไข

วันที่
ปีที่

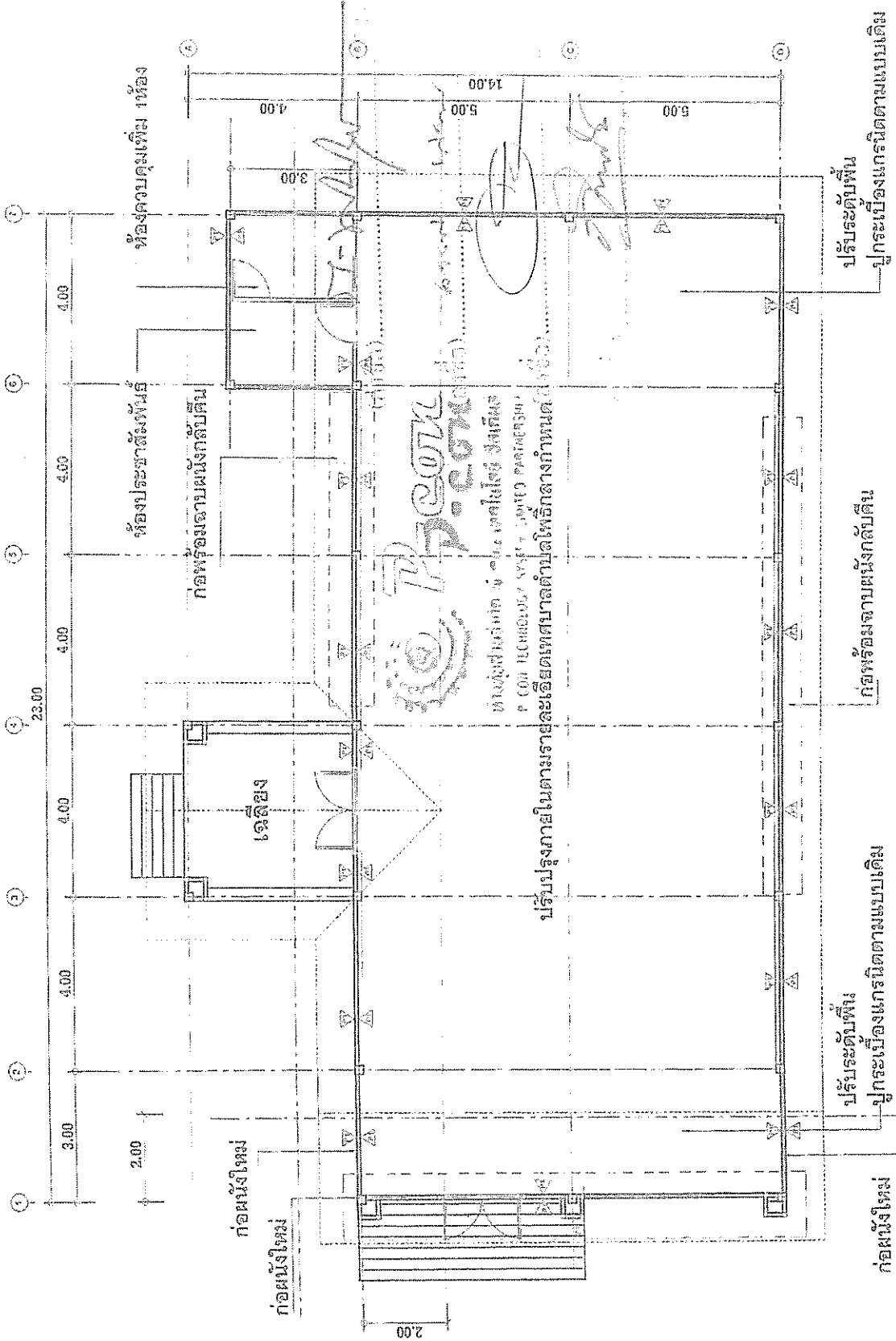

เปลี่ยนพื้นที่โถงประชุม(ปรับปรุง)
ศาสตราจารย์
1.1.100

ปรับปรุงพื้นที่
ปูกระเบื้องแกรนิตตามแบบเดิม

ก่อสร้างซ่อมแซมผนังกลับริน

ปรับปรุงพื้นที่
ปูกระเบื้องแกรนิตตามแบบเดิม

ก่อสร้างใหม่



กรมโยธาธิการและผังเมือง
Ministry of Construction
Thailand

แบบแปลน
Architectural Plan

ชื่อโครงการ
Project Name

เลขที่โครงการ
Project No.

ชื่อผู้รับใช้
Client Name

ชื่อสถาปนิก
Architect Name

เลขที่ใบอนุญาต
License No.

ชื่อสถาปนิก
Architect Name

เลขที่ใบอนุญาต
License No.

ชื่อสถาปนิก
Architect Name

เลขที่ใบอนุญาต
License No.

ชื่อสถาปนิก
Architect Name

เลขที่ใบอนุญาต
License No.

ชื่อสถาปนิก
Architect Name

เลขที่ใบอนุญาต
License No.

ชื่อสถาปนิก
Architect Name

เลขที่ใบอนุญาต
License No.

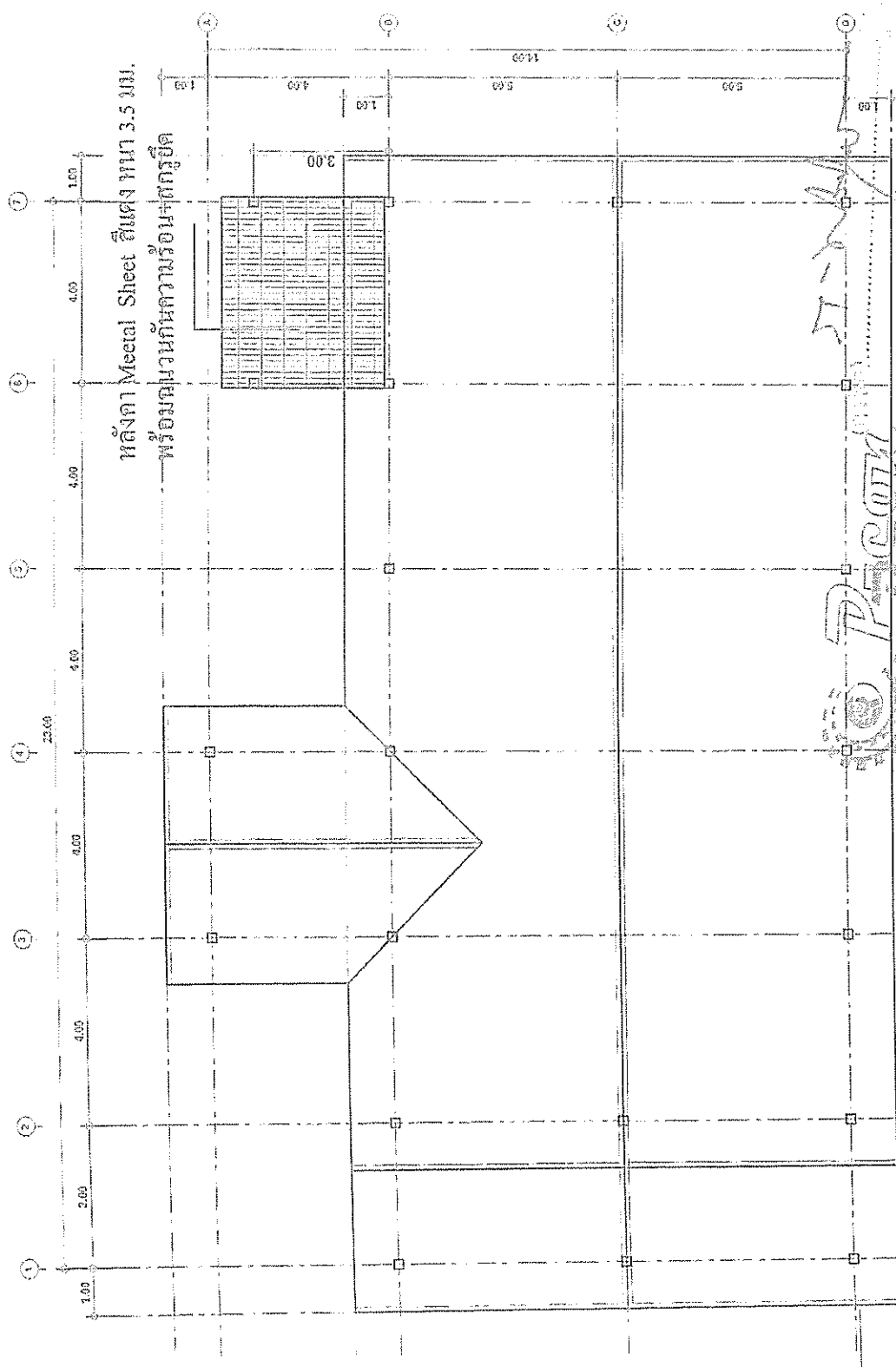

หลังคา Metal Sheet ยี่เตง ทน 3.5 มม.
ห้องนอนกันความชื้นทุกชุด

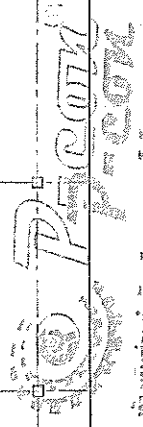

บริษัท ปูนซีเมนต์
PCCO บริษัท ปูนซีเมนต์
PCCO บริษัท ปูนซีเมนต์ (ประเทศไทย) จำกัด
PCCO บริษัท ปูนซีเมนต์ (ประเทศไทย) จำกัด

ชื่อสถาปนิก
1:100

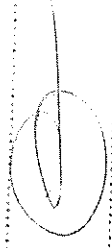

Handwritten signature

ชื่อสถาปนิก (วงเล็บ).....



กระทรวงศึกษาธิการ
กรมส่งเสริมการศึกษานอกระบบ
และตามอัธยาศัย

ชื่อโครงการ
ชื่อสถาบัน
ชื่อผู้จัดทำ

ชื่อผู้จัดทำ
ตำแหน่ง
ชื่อสถาบัน

ชื่อผู้จัดทำ
ตำแหน่ง
ชื่อสถาบัน

ชื่อผู้จัดทำ
ตำแหน่ง
ชื่อสถาบัน

ชื่อผู้จัดทำ
ตำแหน่ง
ชื่อสถาบัน

ชื่อผู้จัดทำ

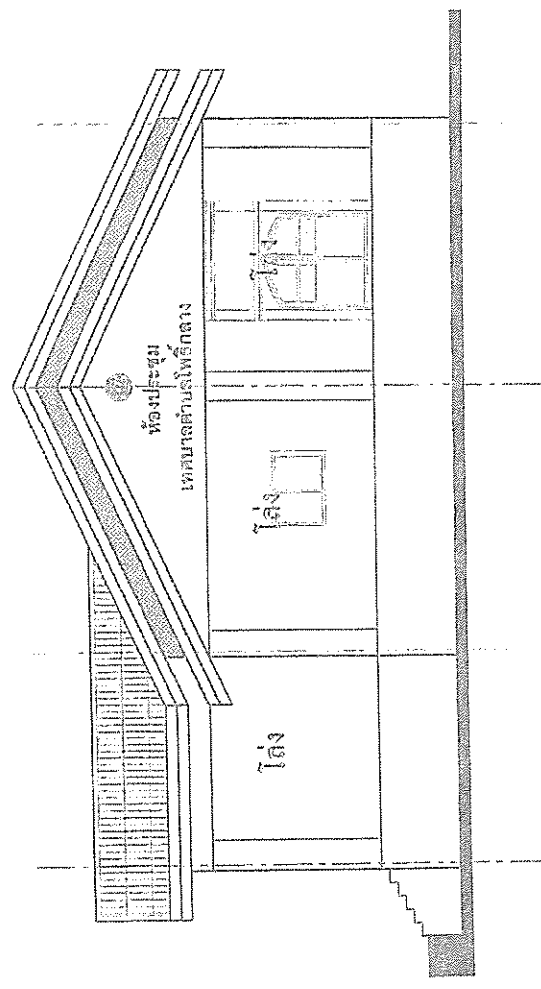

รูปด้าน 1 (เต็ม)
ขนาดจริง 1:100

Handwritten signatures and notes in Thai script, including the name 'ดร. อดิสร' (Dr. Adisorn).



บริษัท พีคอม เทคโนโลยี จำกัด
P-COM TECHNOLOGY SYSTEM (PUBLIC COMPUTER)



บริษัท ส.พี. วิศวกรรม จำกัด
 11/1 หมู่ 12 ต.บางพลีใหญ่ อ.บางพลี จ.สมุทรปราการ
 โทร. 02-575-8888

รูปประตูชุดเดิมมาติดตั้ง
 ก่อผนังใหม่พร้อมฉาบ

รื้อหน้าต่างชุดเดิมมาติดตั้ง
 ก่อผนังใหม่พร้อมฉาบ

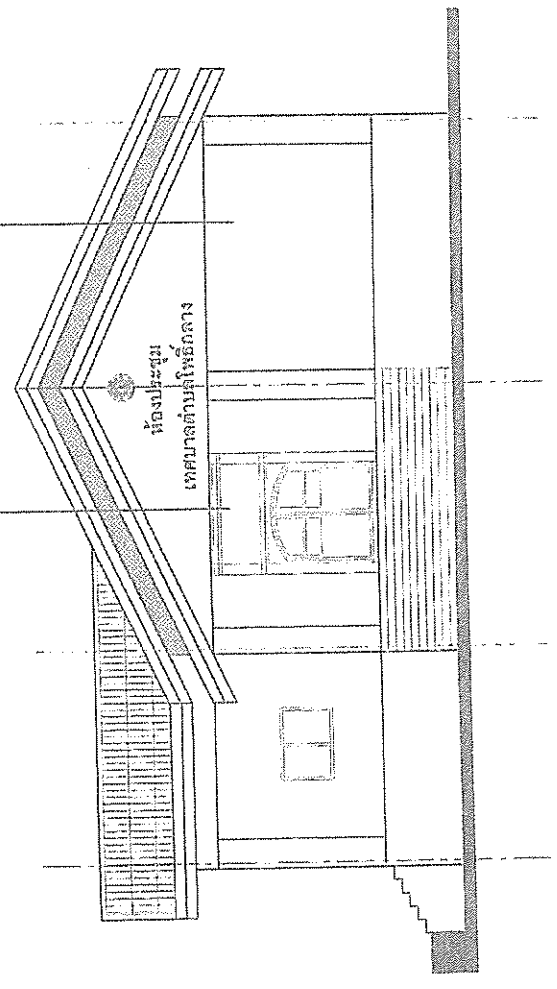

รูปด้าน 1 (ประตูสูง)
 ขนาดหน้าตัก 1:500

Pricon
 บริษัท ส.พี. วิศวกรรม จำกัด
 P CON TECHNOLOGY SYSTEM LIMITED PARTNERSHIP

(Handwritten signatures and notes)

วันที่
 เดือน
 ปี
 10



มหาวิทยาลัยเทคโนโลยีพระจอมเกล้าธนบุรี
 กรุงเทพมหานคร 10600

ชื่อโครงการ
 ชื่อรายวิชา

ชื่อผู้สอน
 ชื่อผู้เรียน

ชื่ออาจารย์ผู้สอน
 ชื่อผู้เรียน

ชื่ออาจารย์ผู้สอน
 ชื่อผู้เรียน

ชื่ออาจารย์ผู้สอน
 ชื่อผู้เรียน

ชื่ออาจารย์ผู้สอน
 ชื่อผู้เรียน

ชื่ออาจารย์ผู้สอน
 ชื่อผู้เรียน

ชื่ออาจารย์ผู้สอน
 ชื่อผู้เรียน

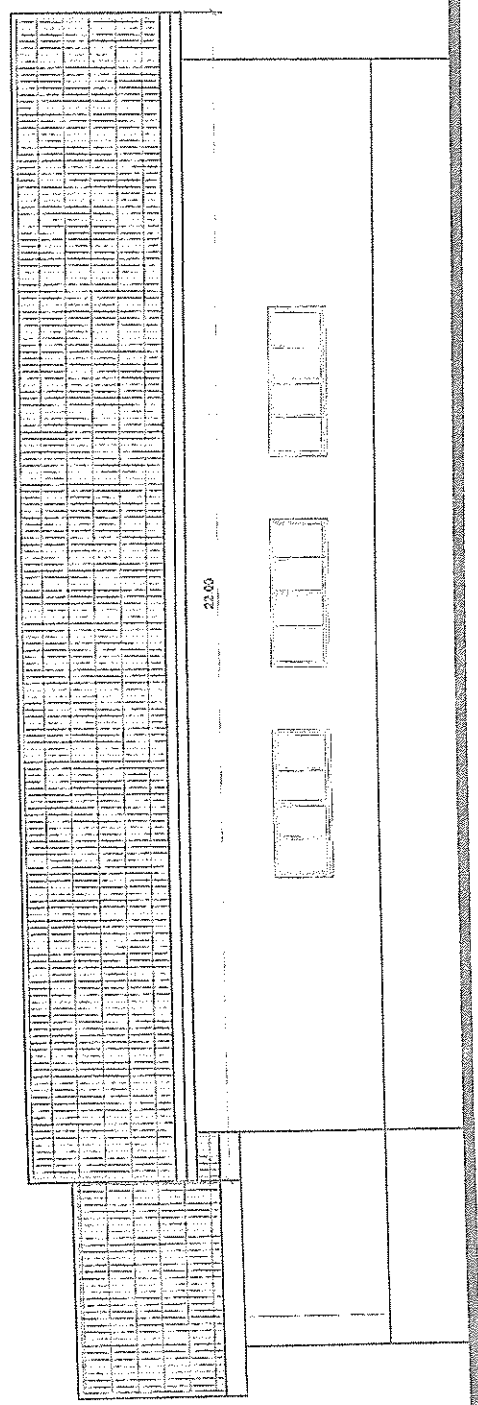

22.00

รูปด้าน 2 (เคิง)
 ขนาดจริง 1:100

PCOON
 บริษัท เทคโนโลยี ซีเอ็มที จำกัด
 PCOON TECHNOLOGY SYSTEMS LIMITED PARTNERSHIP

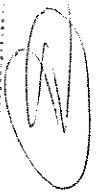

ชื่อผู้สอน
 ชื่อผู้เรียน



กระทรวงศึกษาธิการ
Department of Educational Research and Innovation

เลขที่.....

วันที่.....

.....

.....

.....

.....

.....

.....

.....

.....

.....

.....

.....

.....

.....

.....

.....

.....

.....

.....

.....

.....

.....

รื้อหน้าต่างเกาออก
พร้อมกล่องตามนี้ทุกคัน

ก๊อตนึงใหม่

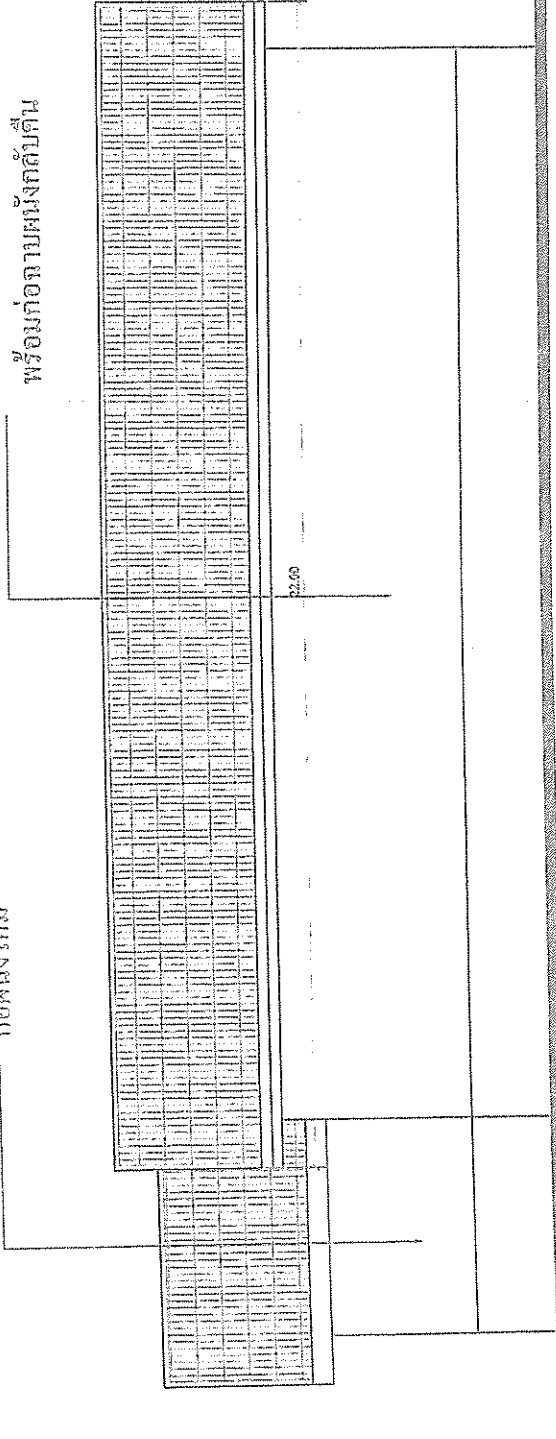

รูปตาม 2 (ปรับปรุง)
จำนวน.....

ST-Work
Korach
.....
.....
.....

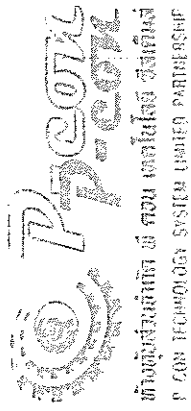

สำนักงานศูนย์เทคโนโลยีฯ ของ กระทรวงศึกษาธิการ
P COM TECHNOLOGY SYSTEM UNDER PARTNERSHIP

.....

(ลายมือ)

.....



ชื่อโครงการ
โครงการพัฒนาระบบ
เทคโนโลยีสารสนเทศ

เลขที่
0000000000

ชื่อหน่วยงาน
กรมส่งเสริมการค้าระหว่างประเทศ

ชื่อผู้จัดทำ
นางสาวกัญญาพร

ตำแหน่ง
นักวิชาการ

ชื่อเรื่อง
การพัฒนาระบบ

เลขที่
0000000000

ชื่อเรื่อง
การพัฒนาระบบ

เลขที่
0000000000

ชื่อเรื่อง
การพัฒนาระบบ

เลขที่
0000000000

ชื่อเรื่อง
การพัฒนาระบบ

เลขที่
0000000000

ชื่อเรื่อง
การพัฒนาระบบ

เลขที่
0000000000

ชื่อเรื่อง
การพัฒนาระบบ

เลขที่
0000000000

ชื่อเรื่อง
การพัฒนาระบบ

เลขที่
0000000000

ชื่อเรื่อง
การพัฒนาระบบ

เลขที่
0000000000

ชื่อเรื่อง
การพัฒนาระบบ

เลขที่
0000000000

ชื่อเรื่อง
การพัฒนาระบบ

เลขที่
0000000000

ชื่อเรื่อง
การพัฒนาระบบ

เลขที่
0000000000

ชื่อเรื่อง
การพัฒนาระบบ

เลขที่
0000000000

ชื่อเรื่อง
การพัฒนาระบบ

เลขที่
0000000000

ชื่อเรื่อง
การพัฒนาระบบ

เลขที่
0000000000

ชื่อเรื่อง
การพัฒนาระบบ

เลขที่
0000000000

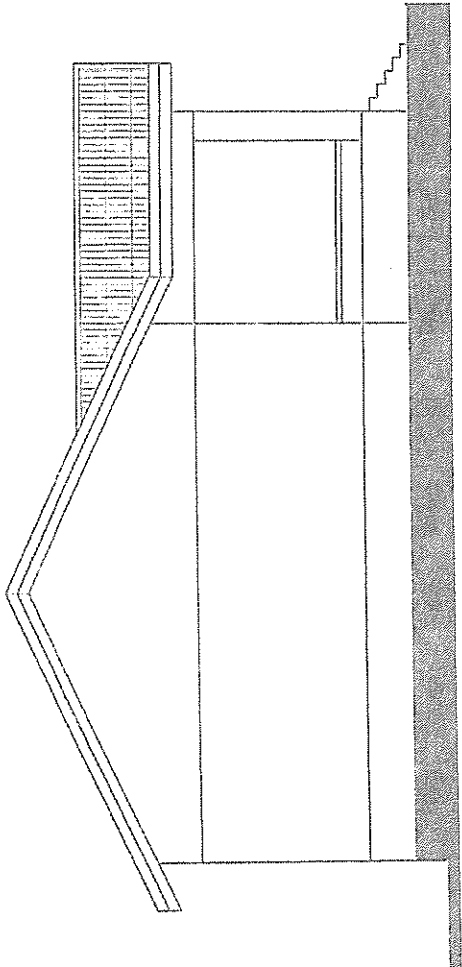

รูปตาม 3 (เดิม)
ขนาด 1:100

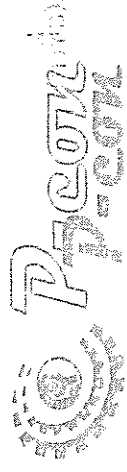

นางสาวกัญญาพร
นักวิชาการ

(ชื่อ)

Handwritten signature

นางสาวกัญญาพร



กรมส่งเสริมการค้าระหว่างประเทศ
กระทรวงพาณิชย์

เลขที่: _____
วันที่: _____

นางสาว _____
ตำแหน่ง: _____

นาง _____
ตำแหน่ง: _____

นาง _____
ตำแหน่ง: _____

นาง _____
ตำแหน่ง: _____

นาง _____
ตำแหน่ง: _____

นาง _____
ตำแหน่ง: _____

นาง _____
ตำแหน่ง: _____

นาง _____
ตำแหน่ง: _____

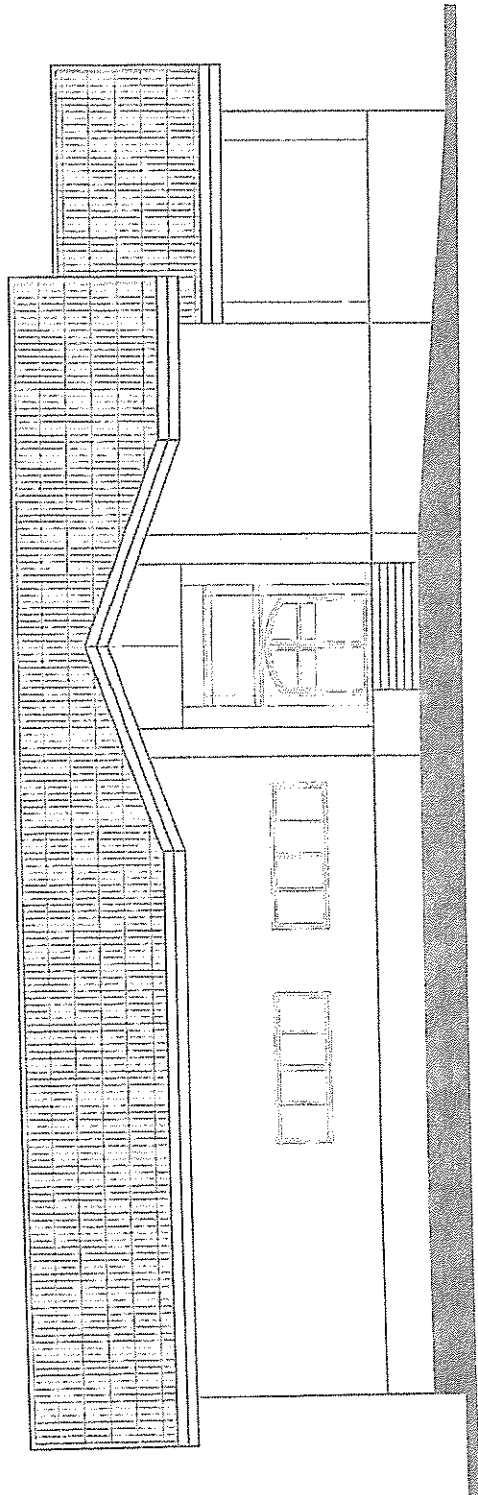

รูปด้าน 4 (เดิม)
ขนาด: 1:200



บริษัท เทคโนโลยีซิสเต็ม จำกัด
PTCOM TECHNOLOGY SYSTEM LIMITED

[Handwritten signature]

[Handwritten signature]

[Handwritten signature]

[Handwritten signature]



ชื่อโครงการ	
ชื่อผู้จัดทำ	
ชื่ออาจารย์ที่ปรึกษา	
ชื่อโรงเรียน	
ชื่อเขต/จังหวัด	
ชื่อสถาบัน	
ชื่อผู้จัดทำ	
ชื่ออาจารย์ที่ปรึกษา	
ชื่อโรงเรียน	
ชื่อเขต/จังหวัด	
ชื่อสถาบัน	

ห้องควบคุมเพิ่ม 1 ห้อง

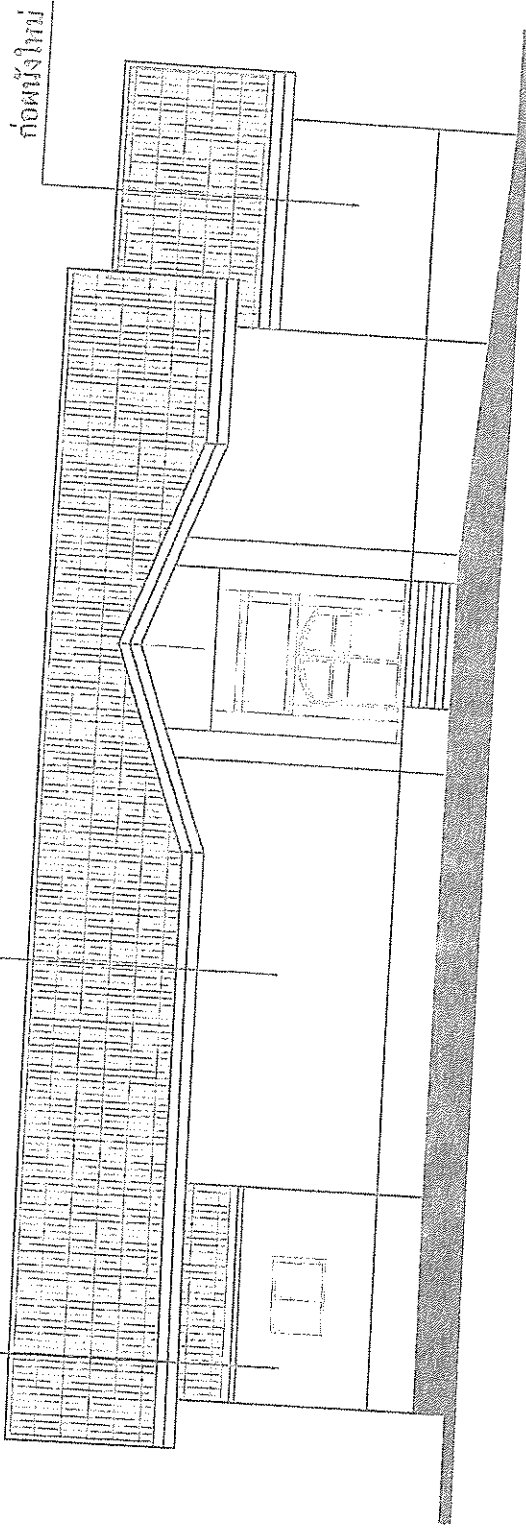

รูปด้าน 4 (รับปลูก)



PCCOM

บริษัท พีซีคอม จำกัด
P-COM TECHNOLOGY SYSTEM LIMITED

(ชื่อ)

(ชื่อ)

Handwritten signature and scribbles at the top left of the page.

UNIVERSITY OF TECHNOLOGY
Lagos State University (LASU)
Lagos State University
Lagos State University



17
Name: _____
Matr. No: _____
Date: _____
Page: _____
Section: _____
Subject: _____
Semester: _____
Year: _____
Institution: _____



Handwritten signature

(1/10)

18

18/01/2018
18/01/2018

18/01/2018

18/01/2018

18/01/2018

18/01/2018

18/01/2018

18/01/2018

18/01/2018

18/01/2018

18/01/2018

18/01/2018

18/01/2018

18/01/2018

18/01/2018

18/01/2018

18/01/2018

18/01/2018

18/01/2018

18/01/2018

18/01/2018

18/01/2018

18/01/2018

18/01/2018

18/01/2018

18/01/2018

18/01/2018



18/01/2018
18/01/2018
18/01/2018

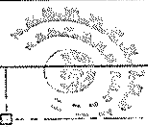

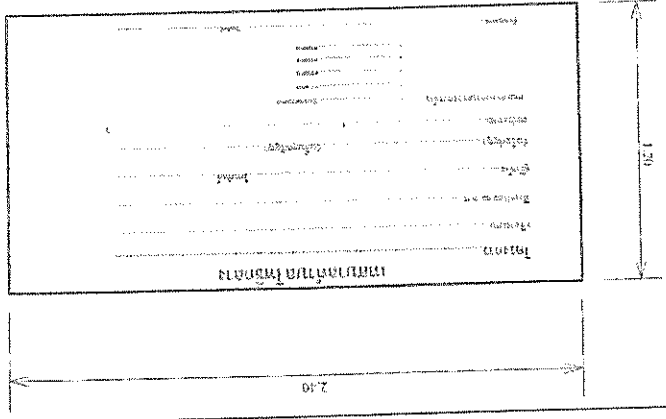

ประตูบานไม้ 2.10 x 1.20 เมตร

1. วัสดุบานไม้ 2. วัสดุบานกระจก

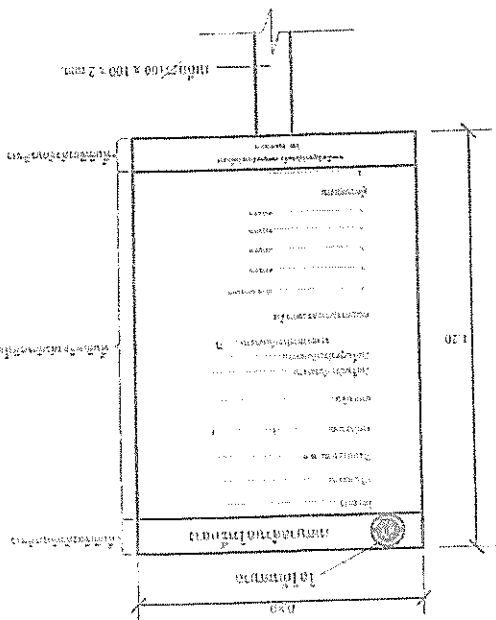

หน้าต่างบานไม้ 2.10 x 1.20 เมตร

1. วัสดุบานไม้ 2. วัสดุบานกระจก

หน้าต่างบานไม้

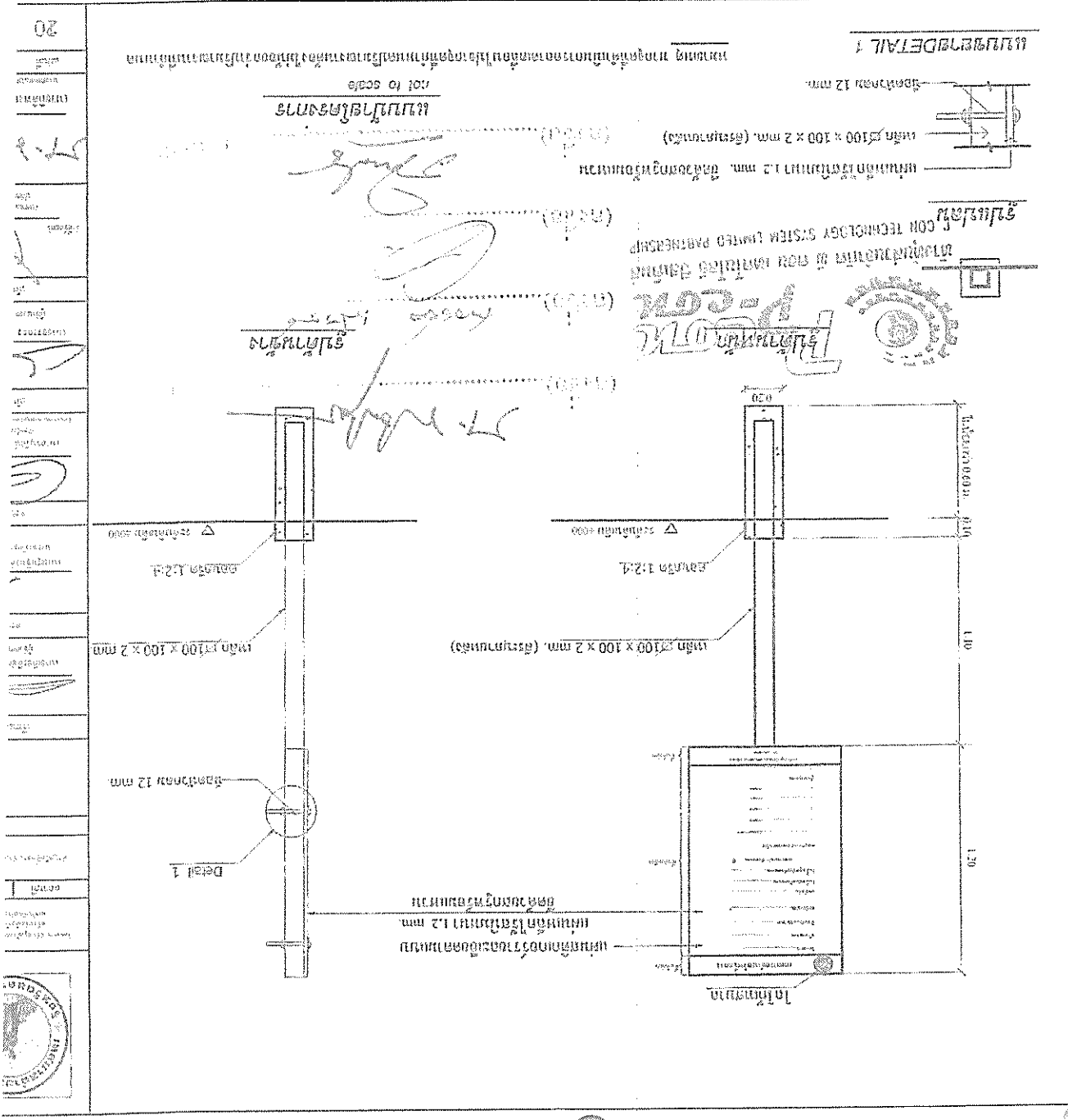

20	ไม่	ไม่	ไม่	ไม่	ไม่	ไม่	ไม่	ไม่	ไม่	ไม่	ไม่	ไม่	ไม่	ไม่	ไม่	ไม่	ไม่	ไม่	ไม่	ไม่
----	-----	-----	-----	-----	-----	-----	-----	-----	-----	-----	-----	-----	-----	-----	-----	-----	-----	-----	-----	-----



สรุปผลการประมาณราคาก่อสร้าง

โครงการ ปรับปรุงห้องประชุมทั้งศูนย์ฯ พร้อมติดตั้งห้องประชุมสัมมนา ภายใต้อาคารศูนย์ฯ
พร้อมจัดทำและติดตั้งป้ายา (รายละเอียดตามแบบที่แนบมาฉบับลิ้งค์เอกสารแนบ)

สถานที่ก่อสร้าง ภายในเขตเทศบาลตำบลวังน้ำเย็น อำเภอเมืองนครราชสีมา จังหวัดนครราชสีมา

เจ้าของงบประมาณ ฝ่ายแบบแผนและก่อสร้าง กองช่าง เทศบาลตำบลวังน้ำเย็น

แบบเลขที่ กน. /2565

ประมาณราคาตามแบบ สป.4 จำนวน.....3.....เล่ม

ประมาณราคาเมื่อวันที่ 5 กันยายน 2565

ลำดับที่	รายการ	รวมค่าพันทุน (บาท)	FACTOR. F	รวมค่าก่อสร้าง (บาท)	หมายเหตุ
1	ประเภทงานอาคาร - ปรับปรุงห้องประชุมทั้งศูนย์ฯ พร้อมติดตั้งห้องประชุมสัมมนา ประมาณสัมพัทธ์ ภายใต้อาคารประชุมทั้งศูนย์ฯ พร้อมจัดทำและติดตั้งป้ายา (รายละเอียดตามแบบที่แนบมาฉบับลิ้งค์เอกสารแนบ)	360,717.18	1.3056	497,064.35	ค่าวัสดุจากพณิชย์ จังหวัดนครราชสีมา เดือนสิงหาคม 2565
2	ประมาณค่าป้ายประมาณสัมพัทธ์ (รายละเอียดตามแบบที่แนบมาฉบับลิ้งค์เอกสารแนบ) เลื่อนไป			3,000.00	
สรุป	เงินล่วงหน้าจ่าย % เงินประกันสัญญา % ดอกเบี้ยเงินกู้ 5 % ต่อปี			500,064.35 บาท	
	จัดเป็นเงินประมาณการ (ปรับลดแล้ว)			500,000.00 บาท	

ประมาณการ (ให้แนบมาด้วย)
ตรวจทาน (นายสุวิทย์ น้อยนาคี) ผู้ช่วยสถาปนิก
(นายสุวิทย์ น้อยนาคี) นายช่างโยธาที่ควบคุมงาน

คณะกรรมการกำกับตรวจราคากลาง ได้พิจารณาแล้วเห็นว่าราคา และรายละเอียดการคำนวณราคาจากงานก่อสร้าง (ค่างาน, Factor F) มีความเหมาะสมที่จะนำไปใช้ในเอกสารประกวดราคาจ้าง ปีงบประมาณ 2565 (โอนตัวรายการใหม่) ได้ สำหรับโครงการปรับปรุงห้องประชุมทั้งศูนย์ฯ พร้อมติดตั้งห้องประชุมสัมมนา ภายใต้อาคารประชุมทั้งศูนย์ฯ ภายในเขตเทศบาลฯ

(ลงชื่อ) กรรมการ
(นายสุวิทย์ น้อยนาคี) ผู้ช่วยสถาปนิก
(ลงชื่อ) กรรมการ
(นายสุวิทย์ น้อยนาคี) นายช่างโยธาที่ควบคุมงาน

(นายสุวิทย์ น้อยนาคี)
นายช่างโยธาที่ควบคุมงาน

สัญญาฉบับนี้ทำขึ้นโดยมีผลบังคับใช้ตั้งแต่วันที่ ๑๕ พฤษภาคม ๒๕๖๕ ถึงวันที่ ๓๑ พฤษภาคม ๒๕๖๕ โดยมีรายละเอียดดังต่อไปนี้

ชื่อโครงการ/งาน: งานติดตั้งระบบไฟฟ้าและระบบปรับอากาศในอาคารพาณิชย์

สัญญาฉบับนี้ทำขึ้นโดยมีผลบังคับใช้ตั้งแต่วันที่ ๑๕ พฤษภาคม ๒๕๖๕ ถึงวันที่ ๓๑ พฤษภาคม ๒๕๖๕ โดยมีรายละเอียดดังต่อไปนี้

สัญญาฉบับนี้ทำขึ้นโดยมีผลบังคับใช้ตั้งแต่วันที่ ๑๕ พฤษภาคม ๒๕๖๕ ถึงวันที่ ๓๑ พฤษภาคม ๒๕๖๕ โดยมีรายละเอียดดังต่อไปนี้

สัญญาฉบับนี้ทำขึ้นโดยมีผลบังคับใช้ตั้งแต่วันที่ ๑๕ พฤษภาคม ๒๕๖๕ ถึงวันที่ ๓๑ พฤษภาคม ๒๕๖๕ โดยมีรายละเอียดดังต่อไปนี้

สัญญาฉบับนี้ทำขึ้นโดยมีผลบังคับใช้ตั้งแต่วันที่ ๑๕ พฤษภาคม ๒๕๖๕ ถึงวันที่ ๓๑ พฤษภาคม ๒๕๖๕ โดยมีรายละเอียดดังต่อไปนี้

ลำดับ	รายการ	จำนวน	หน่วย	ราคาต่อหน่วย			รวม
				ราคาต่อหน่วย	จำนวน	รวม	
1	งานติดตั้งระบบไฟฟ้าและระบบปรับอากาศในอาคารพาณิชย์	1	จุด	297,000	1	297,000	297,000
1.1	งานติดตั้งระบบไฟฟ้า	2	จุด	198,000	2	396,000	396,000
1.2	งานติดตั้งระบบปรับอากาศ	1	จุด	1,704,490	1	1,704,490	1,704,490
1.3	งานติดตั้งระบบไฟฟ้าและระบบปรับอากาศในอาคารพาณิชย์	1	จุด	460,000	1	460,000	460,000
1.4	งานติดตั้งระบบไฟฟ้า	1	จุด	1,796,000	1	1,796,000	1,796,000
1.5	งานติดตั้งระบบปรับอากาศ	1	จุด	13,775,320	1	13,775,320	13,775,320
1.6	งานติดตั้งระบบไฟฟ้า	1	จุด	41,000	1	41,000	41,000
1.7	งานติดตั้งระบบปรับอากาศ	1	จุด	22,381,000	1	22,381,000	22,381,000
1.8	งานติดตั้งระบบไฟฟ้า	1	จุด	3,595,060	1	3,595,060	3,595,060
1.9	งานติดตั้งระบบปรับอากาศ	1	จุด	4,990,320	1	4,990,320	4,990,320
1.10	งานติดตั้งระบบไฟฟ้า	1	จุด	1,170,700	1	1,170,700	1,170,700
1.11	งานติดตั้งระบบปรับอากาศ	1	จุด	1,644,800	1	1,644,800	1,644,800
1.12	งานติดตั้งระบบไฟฟ้า	1	จุด	1,200,000	1	1,200,000	1,200,000
1.13	งานติดตั้งระบบปรับอากาศ	1	จุด	336,000	1	336,000	336,000
1.14	งานติดตั้งระบบไฟฟ้า	1	จุด	2,583,750	1	2,583,750	2,583,750
1.15	งานติดตั้งระบบปรับอากาศ	1	จุด	4,920,000	1	4,920,000	4,920,000
1.16	งานติดตั้งระบบไฟฟ้า	1	จุด	2,072,500	1	2,072,500	2,072,500
1.17	งานติดตั้งระบบปรับอากาศ	1	จุด	4,500,000	1	4,500,000	4,500,000
รวม							

รวม: 297,000

รวม: 198,000

รวม: 1,704,490

รวม: 460,000

รวม: 1,796,000

รวม: 13,775,320

รวม: 41,000

รวม: 22,381,000

รวม: 3,595,060

รวม: 4,990,320

รวม: 1,170,700

รวม: 1,644,800

รวม: 1,200,000

รวม: 336,000

รวม: 2,583,750

รวม: 4,920,000

รวม: 2,072,500

รวม: 4,500,000

รวม: 48,853,360

รวม: 48,853,360

ข้อควรระวัง : โปรดตรวจสอบให้แน่ใจว่าข้อมูลที่ได้รับจากผู้ขายและผู้รับซื้อถูกต้องและครบถ้วนก่อนดำเนินการชำระเงิน โดยหากมีข้อสงสัยหรือข้อผิดพลาด กรุณาแจ้งผู้ขายและผู้รับซื้อทราบทันที

หมายเหตุ : รายการนี้เป็นเพียงข้อมูลเบื้องต้นเท่านั้น รายละเอียดและเงื่อนไขการใช้งาน กรุณาอ่านเงื่อนไขการใช้งานฉบับสมบูรณ์ที่แนบมา

ประเภทสินค้า : สินค้าประเภทเครื่องใช้ไฟฟ้า

ประเภทสินค้า : สินค้าประเภทเครื่องใช้ไฟฟ้า

ประเภทสินค้า : สินค้าประเภทเครื่องใช้ไฟฟ้า

ประเภทสินค้า : สินค้าประเภทเครื่องใช้ไฟฟ้า

ลำดับ	รายการ	จำนวน	ราคาต่อหน่วย	รวม	ราคาต่อหน่วย		รวม	รวม	รวม
					ราคาต่อหน่วย	รวม			
3	สินค้าประเภทเครื่องใช้ไฟฟ้า	1.00	8,000.00	8,000.00	4,000.00	4,000.00	12,000.00		
4	สินค้าประเภทเครื่องใช้ไฟฟ้า								
4.1	สินค้าประเภทเครื่องใช้ไฟฟ้า	11.20	87.50	980.00	50.00	560.00	560.00		
4.2	สินค้าประเภทเครื่องใช้ไฟฟ้า	16.50	87.50	1,443.75	150.00	2,475.00	2,475.00		
4.3	สินค้าประเภทเครื่องใช้ไฟฟ้า	1.00	3,500.00	3,500.00	3,500.00	3,500.00	3,500.00		
4.4	สินค้าประเภทเครื่องใช้ไฟฟ้า	30.00	87.50	2,625.00	40.00	1,200.00	1,200.00		
4.5	สินค้าประเภทเครื่องใช้ไฟฟ้า	1.00	3,500.00	3,500.00	3,500.00	3,500.00	3,500.00		
4.6	สินค้าประเภทเครื่องใช้ไฟฟ้า	1.00	2,500.00	2,500.00	2,500.00	2,500.00	2,500.00		
	(ยอดรวม)						149,587.18		

ผู้รับซื้อ (ชื่อ/นามสกุล/ตำแหน่ง/หน่วยงาน) : นายสมชาย ใจดี (ผู้อำนวยการ/กรมการคลัง)

ผู้ขาย (ชื่อ/นามสกุล/ตำแหน่ง/หน่วยงาน) : นายสมชาย ใจดี (ผู้อำนวยการ/กรมการคลัง)

ผู้รับซื้อ (ชื่อ/นามสกุล/ตำแหน่ง/หน่วยงาน) : นายสมชาย ใจดี (ผู้อำนวยการ/กรมการคลัง)

ผู้ขาย (ชื่อ/นามสกุล/ตำแหน่ง/หน่วยงาน) : นายสมชาย ใจดี (ผู้อำนวยการ/กรมการคลัง)

นางสาววิภาดา ใจดี (ผู้อำนวยการ/กรมการคลัง)

นายสมชาย ใจดี (ผู้อำนวยการ/กรมการคลัง)

เงื่อนไข หลักเกณฑ์ ประเภทงานก่อสร้าง สูตรและวิธีการคำนวณที่ใช้กับสัญญาแบบปรับราคาได้

ก. เงื่อนไขและหลักเกณฑ์

๑. สัญญาแบบปรับราคาได้มี ให้ใช้กับงานก่อสร้างทุกประเภท รวมถึงงานปรับปรุง และซ่อมแซม ซึ่งบิกจ่ายค่างานในลักษณะหมวดค่าครุภัณฑ์ที่ดินและสิ่งก่อสร้าง หมวดเงินอุดหนุน และ หมวดรายจ่ายอื่นที่บิกจ่ายในลักษณะค่าที่ดินและสิ่งก่อสร้างที่อยู่ในเงื่อนไขและหลักเกณฑ์ที่ได้กำหนดนี้

๒. สัญญาแบบปรับราคาได้มี ให้ใช้ได้ทั้งในกรณีเพิ่มหรือลดค่างานจากค่างานเดิม ตามสัญญาเมื่อดัชนีราคาซึ่งจัดทำขึ้นโดยกระทรวงพาณิชย์มีการเปลี่ยนแปลงสูงขึ้นหรือลดลงจากเดิม ขณะ เมื่อวันเปิดซองประกวดราคา สำหรับกรณีการจัดจ้างโดยวิธีอื่น ให้ใช้วันเปิดซองราคาแทน

๓. การนำสัญญาแบบปรับราคาได้ไปใช้นั้น ผู้ว่าจ้างต้องแจ้งและประกาศให้ผู้รับจ้างทราบ เช่น ในประกาศประกวดราคา และต้องระบุในสัญญาจ้างด้วยว่างานจ้าง همانัน จะใช้ สัญญาแบบปรับราคาได้ พร้อมทั้งกำหนดประเภทของงานก่อสร้าง สูตร และวิธีการคำนวณที่ให้มีการปรับเพิ่ม หรือลด ค่างานไว้ให้ชัดเจน

ในกรณีที่มิ้งงานก่อสร้างหลายประเภท ในงานจ้างคราวเดียวกัน จะต้องแยกประเภทงานก่อสร้างแต่ละประเภทให้ชัดเจนตามลักษณะของงานก่อสร้างนั้น ๆ และให้สอดคล้องกับสูตรที่กำหนดไว้

๔. การขอเงินเพิ่มค่างานก่อสร้างตามสัญญาแบบปรับราคาได้มี เป็นหน้าที่ของผู้รับจ้างที่จะต้องเรียกร้องภายในกำหนด ๙๐ วัน นับตั้งแต่วันที่ผู้รับจ้างได้ส่งมอบงานงวดสุดท้าย หากพ้นกำหนดนี้ไปแล้ว ผู้รับจ้าง ไม่มีสิทธิที่จะเรียกร้องเงินเพิ่มค่างานก่อสร้างจากผู้จ้างได้อีกต่อไป และในกรณีที่ผู้ว่าจ้าง จะต้องเรียกเงินคืนจากผู้รับจ้าง ให้ผู้ว่าจ้างที่เป็นคู่สัญญาเรียกเงินคืนจากผู้รับจ้างโดยเร็ว หรือให้หักค่างานของงวดต่อไป หรือให้หักเงินจากหลักประกันสัญญาแล้วแต่กรณี

๕. การพิจารณาจำนวนเงินเพิ่มหรือลด และการจ่ายเงินเพิ่มหรือเรียกเงินคืนจากผู้รับจ้าง ตามเงื่อนไขของสัญญาแบบปรับราคาได้ ต้องได้รับการตรวจสอบและเห็นชอบจากสำนักงานประมาณ และใช้ถือการพิจารณาวินิจฉัยของสำนักงานประมาณเป็นที่สิ้นสุด

ข. ประเภทของก่อสร้างและสูตรที่ใช้กับสัญญาแบบปรับราคาได้

ในการพิจารณาเพิ่มหรือลดราคาจ้างเหมาก่อสร้างให้คำนวณตามสูตร ดังนี้

$$P = (PO) \times (K)$$

กำหนดให้
P = ราคาจ้างต่อหน่วยหรือราคาค่างานเป็นงวดที่จะต้องจ่ายให้
ผู้รับจ้าง

PO = ราคาค่างานต่อหน่วยที่ผู้รับจ้างประมูลได้ หรือราคาค่างาน
เป็นงวดซึ่งระบุไว้ในสัญญาแล้วแต่กรณี

K = ESCALATION FACTOR ที่หักด้วย ๔% เมื่อต้องเพิ่มค่า
งานหรือ บวกเพิ่ม ๔ % เมื่อต้องเรียกค่างานคืน
ESCALATION FACTOR K หาได้จากสูตรซึ่งแบ่งตามประเภทและลักษณะงานดังนี้

หมวดที่ ๑ งานอาคาร
งานอาคาร หมายถึง ตัวอาคาร เช่น ที่ทำการ โรงเรียน โรงพยาบาล ท่อพัก ที่พัก ท่อประจุ
อัดจันทร์ ยิมเนเซียม สระว่ายน้ำ โรงอาหาร คลังพัสดุ โรงงาน ร้ว เป็นต้น และให้ความหมายรวมถึง

๑.๑ ไฟฟ้าของอาคารบรรจบถึงสายเมนจำหน่าย แต่ไม่รวมถึงหม้อแปลงและระบบไฟฟ้าภายใน
บริเวณ

๑.๒ ประปาของอาคารบริเวณถึงท่อเมนจำหน่าย แต่ไม่รวมถึงระบบประปาภายในบริเวณ

๑.๓ ระบบท่อหรือระบบขุดยัดต่าง ๆ ที่ติดตั้งหรือฝัง อยู่ในส่วนของอาคาร เช่น ท่อปรับอากาศ ท่อ
ก๊าซ ไฟฟ้า สำหรับเครื่องปรับอากาศที่ ล้ำยคือฟ้า

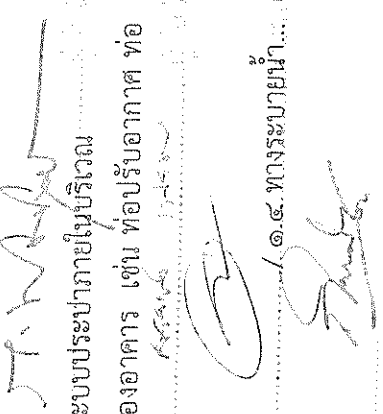

(ได้ชื่อ).....๑.๔. ทางรายนำ.....



๑.๔ ทางระบายน้ำของอาคารจนถึงทางระบายน้ำภายนอก

๑.๕ ส่วนประกอบที่จำเป็นสำหรับอาคาร เฉพาะส่วนที่ติดกับอาคารโดยต้องสร้างหรือประกอบพร้อมกับอาคาร แต่ไม่รวมถึงเครื่องจักรหรือเครื่องมืองอกที่นำมาประกอบหรือติดตั้ง เช่น ลิฟท์ เครื่องคอมพิวเตอร์ เครื่องสูบน้ำ เครื่องปรับอากาศ พัดลม ฯลฯ

๑.๖ ทางทำรอบอาคาร ดินถม ดินตัก ห่างจากอาคารโดยรอบไม่เกิน ๓ เมตร

ใช้สูตร $K = 0.25 + 0.15 \text{lt} / \text{lo} + 0.10 \text{Ct} / \text{Co} + 0.40 \text{Mt} / \text{Mo} + 0.10 \text{St} / \text{So}$
หมวดที่ ๒ งานดิน

๒.๑ งานดิน หมายถึง การขุดดิน การตักดิน การบดอัดดิน การขุดหน้าดิน การเกลี่ยอัดดิน การขุด - ถมบดอัดแน่นเขื่อน คลอง คันกั้นน้ำ คันทาง ซึ่งต้องใช้เครื่องจักรมีอกลปฏิบัติงาน สำหรับการถมดินให้มีความแข็งแรงหรือทรายหรือวัสดุอื่นที่มีการควบคุมสมบัติของวัสดุ นั้น ๆ และมีข้อกำหนดวิธีการถม รวมทั้งมีการบดอัดแน่นโดยใช้เครื่องมือกลเพื่อให้ได้มาตรฐานที่กำหนดไว้ เช่นเดียวกับงานก่อสร้างถนนหรือเขื่อนชลประทาน ทั้งนี้ให้รวมถึงงานประเภท EMBANKMENT , EXCAVATION , SUBBASE , SELECTED , MATERIAL , UNTREATED BASE และ SHOULDER

ใช้สูตร $K = 0.30 + 0.10 \text{lt} / \text{lo} + 0.40 \text{Et} / \text{Eo} + 0.20 \text{Ft} / \text{Fo}$

๒.๒ งานหินเรียง หมายถึง งานหินขนาดใหญ่นำมาเรียงกันเป็นชั้นให้เป็นระเบียบจนได้ความหนาที่ต้องการ โดยในช่องว่างระหว่างหินใหญ่จะแซมด้วยหินย่อยหรือกรวดขนาดต่าง ๆ และทรายให้เต็มช่องว่างมีการควบคุมสมบัติของวัสดุและมีข้อกำหนดวิธีปฏิบัติโดยใช้เครื่องจักร เครื่องมือกล หรือแรงคน และให้หมายความรวมถึงงานหินทิ้ง งานหินเรียงยาแนว หรืองานหินใหญ่ที่มีลักษณะคล้ายคลึงกัน เพื่อการป้องกันการกัดเซาะพังทลายของลาดตลิ่งและท้องลำน้ำ

ใช้สูตร $K = 0.40 + 0.20 \text{lt} / \text{lo} + 0.20 \text{Mt} / \text{Mo} + 0.10 \text{Ft} / \text{Fo}$

๒.๓ งานเจาะระเบิดหิน หมายถึง งานเจาะระเบิดหินทั่ว ๆ ไป ระยะทางขนย้ายไป - กลับ ประมาณไม่เกิน ๒ กิโลเมตร ยกเว้นงานเจาะระเบิดอุโมงค์ซึ่งต้องใช้เทคนิคขั้นสูง

ใช้สูตร $K = 0.45 + 0.15 \text{lt} / \text{lo} + 0.10 \text{Mt} / \text{Mo} + 0.20 \text{Ft} / \text{Fo} + 0.10 \text{Ft} / \text{Fo}$

หมวดที่ ๓ งานทาง

๓.๑ งานผิวทาง PRIME COAT , TACK COAT , SEAL COAT

ใช้สูตร $K = 0.30 + 0.40 \text{Al} / \text{Ao} + 0.20 \text{Et} / \text{Eo} + 0.10 \text{Ft} / \text{Fo}$

๓.๒ งานผิวทาง SURFACE TREATMENT SLURRY SEAL

ใช้สูตร $K = 0.30 + 0.10 \text{Mt} / \text{Ao} + 0.30 \text{Al} / \text{Ao} + 0.20 \text{Et} / \text{Eo} + 0.10 \text{Ft} / \text{Fo}$

๓.๓ งานผิวทาง ASPHALTIC CONCRETE , PENETRATION MACADAM

ใช้สูตร $K = 0.30 + 0.10 \text{Mt} / \text{Mo} + 0.40 \text{Al} / \text{Ao} + 0.10 \text{Et} / \text{Eo} + 0.10 \text{Ft} / \text{Fo}$

๓.๔ งานผิวถนนคอนกรีตเสริมเหล็ก หมายถึง ผิวถนนคอนกรีตที่ใช้เหล็กเสริมซึ่งประกอบด้วย ตะแกรงเหล็กเส้นหรือตะแกรงลวดเหล็กกล้าเชื่อมติด (WELDED STEEL WIRE FABRIC) เหล็กเดือย (DOWEL BAR) เหล็กยึด (DEFORMED TIE BAR) และรอยต่อต่าง ๆ (JOINT) ทั้งนี้ให้หมายความรวมถึง แผ่นพื้นคอนกรีตเสริมเหล็กบริเวณคอสะพาน (R.C. BRIDGE APPROACH) ด้วย

ใช้สูตร $K = 0.30 + 0.10 \text{lt} / \text{lo} + 0.35 \text{Ct} / \text{Co} + 0.10 \text{Mt} / \text{Mo} + 0.15 \text{St} / \text{So}$

๓.๕ งานท่อระบายน้ำคอนกรีตเสริมเหล็กแบบยกพื้น หมายถึงท่อคอนกรีตเสริมเหล็กสำหรับงานระบายน้ำ (PRECAST REINFORCED CONCRETE DRAINAGE PIPE) งานวางระบายน้ำคอนกรีตเสริมเหล็ก งานตาดคอนกรีตเสริมเหล็กวางรับน้ำและขี้น้ำ และขี้น้ำที่มีลักษณะพิเศษ รวมทั้งกับอ่พ้ค้คอนกรีตเสริมเหล็กและงานคอนกรีตเสริมเหล็กอื่นที่มีรูปแบบและลักษณะงานคล้ายคลึงกัน เช่น งานบ่อพัก (MANHOLE) ท่อร้อยสายโทรศัพท์ ท่อร้อยสายไฟฟ้า เป็นต้น

(๑๖๖๐)..... /ใช้สูตร....

ใช้สูตร $K = 0.35 + 0.20 It/Io + 0.15 Ct/Co + 0.15 Mt/Mo + 0.15 St/So$

๓.๖ งานโครงสร้างคอนกรีตเสริมเหล็กและงานเชื่อมกันตลิ่ง หมายถึง สะพานคอนกรีตเสริมเหล็ก โครงสร้างรากฐานคอนกรีตเสริมเหล็กคอสสะพาน (R.C.BEARING UNIT) ท่อเหลี่ยมคอนกรีตเสริมเหล็ก (R.C.BOX CULVERT) ท่อถังน้ำโครงสร้างคอนกรีตเสริมเหล็กเชื่อมกันตลิ่งคอนกรีตเสริมเหล็ก ทำเทียบเรือ คอนกรีตเสริมเหล็กและสิ่งก่อสร้างอื่นที่มีลักษณะคล้ายคลึงกัน

ใช้สูตร $K = 0.30 + 0.10 It/Io + 0.15 Ct/Co + 0.20 Mt/Mo + 0.25 St/So$

๓.๗ งานโครงสร้างเหล็ก หมายถึง สะพานเหล็กสำหรับคนเดินข้ามถนน โครงเหล็กสำหรับติดตั้งป้ายจราจรชนิดแขวนสูง เสาไฟฟ้าแรงสูง เสาวิทยุ เสาโทรทัศน์ หรืองานโครงสร้างเหล็กอื่นที่มีลักษณะคล้ายคลึงกัน แต่ไม่รวมถึงงานติดตั้งเสาโครงเหล็กสายส่งของการไฟฟ้าฝ่ายผลิตแห่งประเทศไทย

ใช้สูตร $K = 0.25 + 0.10 It/Io + 0.15 Ct/Co + 0.20 Mt/Mo + 0.40 St/So$

หมวดที่ ๔ งานชลประทาน

๔.๑ งานคอนกรีตไม่รวมเหล็กและคอนกรีตคาคดลอง หมายถึง งานคอนกรีตเสริมเหล็กที่หักส่วนของเหล็กออกมาแยกคำนวณต่างหากของงานฝ่ายทางระบายน้ำคันหรืออาคารชลประทานประกอบของเขื่อนซึ่งมีสัญญา แยกจ่ายเฉพาะคอนกรีตดังกล่าวเท่านั้น

ใช้สูตร $K = 0.40 + 0.15 It/Io + 0.25 Ct/Co + 0.20 Mt/Mo$

ดัชนีราคาที่ใช้คำนวณสูตรที่ใช้กับสัญญาแบบปรับราคาได้ จัดทำขึ้นโดย กระทรวงพาณิชย์

$K =$ FISCALATION FACTOR

$It =$ ดัชนีราคาผู้บริโภคทั่วไปของประเทศในเดือนที่ส่งงานแต่ละงวด

$Io =$ ดัชนีราคาผู้บริโภคทั่วไปของประเทศในเดือนที่เปิดของประกวดราคา

$Ct =$ ดัชนีราคาซีเมนต์ในเดือนที่ส่งงานแต่ละงวด

$Co =$ ดัชนีราคาซีเมนต์ในเดือนที่เปิดของประกวดราคา

$Mt =$ ดัชนีราคาวัสดุก่อสร้าง (ไม่รวมเหล็กและซีเมนต์) ในเดือนที่ส่งงานแต่ละงวด

$Mo =$ ดัชนีราคาวัสดุก่อสร้าง (ไม่รวมเหล็กและซีเมนต์) ในเดือนที่เปิดของประกวดราคา

$St =$ ดัชนีราคาเหล็กในเดือนที่ส่งงานแต่ละงวด

$So =$ ดัชนีราคาเหล็ก ในเดือนที่เปิดของประกวดราคา

$Gt =$ ดัชนีราคาเหล็กแผ่นเรียบที่ผลิตในประเทศไทย ในเดือนที่ส่งงานแต่ละงวด

$Go =$ ดัชนีราคาเหล็กแผ่นเรียบที่ผลิตในประเทศไทย ในเดือนที่เปิดของประกวดราคา

$At =$ ดัชนีราคาเอสพีลทในเดือนที่ส่งงานแต่ละงวด

$Ao =$ ดัชนีราคาเอสพีลทในเดือนที่เปิดของประกวดราคา

$Et =$ ดัชนีราคาเครื่องจักรกลและบริภัณฑ์ในเดือนที่ส่งงานแต่ละงวด

$Eo =$ ดัชนีราคาเครื่องจักรและบริภัณฑ์ในเดือนที่เปิดของประกวดราคา

$Ft =$ ดัชนีราคาน้ำมันดีเซลหมุนเร็ว ในเดือนที่ส่งงานแต่ละงวด

$Fo =$ ดัชนีราคาน้ำมันดีเซลหมุนเร็ว ในเดือนที่เปิดของประกวดราคา

$Act =$ ดัชนีราคาท่อซีเมนต์โยหิน ในเดือนที่ส่งงานแต่ละงวด

$Aco =$ ดัชนีราคาท่อซีเมนต์โยหินในเดือนที่เปิดของประกวดราคา

$PVct =$ ดัชนีราคาท่อ PVC ในเดือนที่ส่งงานแต่ละงวด

$PVCo =$ ดัชนีราคาท่อ PVC ในเดือนที่เปิดของประกวดราคา

$GIPt =$ ดัชนีราคาท่อเหล็กออบสังกะสีในเดือนที่ส่งงานแต่ละงวด

$GIPo =$ ดัชนีราคาท่อเหล็กออบสังกะสี ในเดือนที่เปิดของประกวดราคา

(Handwritten signatures and notes in the right margin)

- PEt = ดัชนีราคาท่อ HYDENSITY POLYETHYLENE ในเดือนที่ส่งงานแต่ละงวด
- Peo = ดัชนีราคาท่อ HYDENSITY POLYETHYLENE ในเดือนที่เปิดของประกวดราคา
- Wt = ดัชนีราคาสายไฟฟ้าในเดือนที่ส่งงานแต่ละงวด
- Wo = ดัชนีราคาสายไฟฟ้าในเดือนที่เปิดของประกวดราคา

วิธีการคำนวณที่ใช้กับสัญญาแบบรับเหมาค่าได้

๑. การคำนวณค่า K จากสูตร ตามลักษณะงานนั้น ๆ ให้ใช้ตัวเลขดัชนีราคาวัสดุก่อสร้างของกระทรวงพาณิชย์ โดยใช้ฐานของปี ๒๕๓๐ เป็นเกณฑ์ในการคำนวณ
๒. การคำนวณค่า K สำหรับกรณีที่มีงานก่อสร้างหลายประเภทรวมอยู่ในสัญญาเดียวกันจะต้องแยกค่างานก่อสร้างในแต่ละประเภทให้ชัดเจนตามลักษณะของงานนั้น และให้สอดคล้องกับสูตรที่ได้กำหนดไว้
๓. การคำนวณค่า K กำหนดให้ใช้เลขทศนิยม ๓ ตำแหน่งทุกขั้นตอน โดยไม่มีการปิดเศษและกำหนดให้ทำเลขสัมพันธ์(เปรียบเทียบกับ) ให้เป็นผลสำเร็จก่อนแล้วจึงนำผลลัพธ์ไปคูณกับตัวเลขคงที่หน้าเลขสัมพันธ์นั้น
๔. ให้พิจารณาเงินเพิ่มหรือลดราคาค่างานจากราคาที่ผู้รับจ้างทำสัญญาตกลงกับผู้ว่าจ้างเมื่อค่า K ตามสูตรสำหรับงานก่อสร้างนั้น ๆ ในเดือนที่ส่งมอบงานมีค่าเปลี่ยนแปลงไปจากค่า K ในเดือนเปิดของราคามากกว่า ๔% ขึ้นไป โดยนำเฉพาะส่วนที่เกิน ๔% มาคำนวณปรับเพิ่มหรือลดค่างานแล้วแต่กรณี (โดยไม่คิด ๔%แรกให้)
๕. ในกรณีผู้ว่าจ้างไม่สามารถทำการก่อสร้างให้แล้วเสร็จตามระยะเวลาในสัญญา โดยเป็นความผิดของผู้รับจ้าง ค่า K ตามสูตรต่าง ๆ จะนำมาใช้ในการคำนวณค่างานให้ใช้ค่า K ของเดือนสุดท้ายตามอายุสัญญา หรือค่า K ของเดือนที่ส่งมอบงานจริงแล้วต่ำกว่า K ตัวใดจะมีค่าน้อยกว่า
๖. การจ่ายเงินแต่ละงวดให้จ่ายค่าจ้างงานที่ผู้รับจ้างทำได้แต่ละงวดตามสัญญาไปก่อน ส่วนงานเพิ่มหรือค้างงานลดลงซึ่งจะคำนวณได้ก็ต่อเมื่อทราบดัชนีราคาวัสดุก่อสร้างซึ่งนำมาคำนวณหาค่า K ของเดือนที่ส่งมอบงานงวดนั้น ๆ เป็นที่แน่นอนแล้ว เมื่อคำนวณเงินเพิ่มได้ให้ขอทำความตกลงเรื่องการเงินกับสำนักงบประมาณ

เทศบาลตำบลโพธิ์กลาง

วันที่ ๒๗ กันยายน ๒๕๖๕



บริษัท สยาม สตีล อี คอม เทคโนโลยี จำกัด
PCCO TECHNOLOGY SYSTEM COMPANY

.....
.....

.....
.....

.....
.....

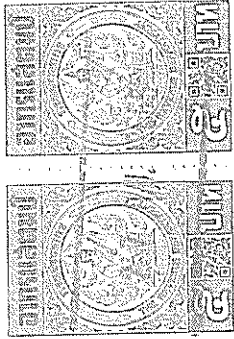

หนังสือคำประกัน

(หลักประกันสัญญาจ้าง)

เลขที่ 100056890534

วันที่ 27 เดือน กันยายน พ.ศ. 2565

ข้าพเจ้า บริษัท ธนาคารกสิกรไทย จำกัด (มหาชน) สาขานนทบุรี นครราชสีมา สำนักงานตั้งอยู่เลขที่ 145 ถนนจอมพล ตำบลในเฝ้าตั้ง อำเภอเมืองนครราชสีมา จังหวัดนครราชสีมา โดย นางสาววิมลา วรวิมลธนา ผู้มีอำนาจลงนามผูกพันธนาคาร ขอทำหนังสือคำประกันฉบับนี้ไว้ต่อ เทศบาลตำบลโพธิ์กลาง ซึ่งต่อไปให้เรียกว่า "ผู้ว่าจ้าง" ดังมีข้อความต่อไปนี้

1. ตามที่ ห้างหุ้นส่วนจำกัด พี คอน เทคโนโลยี ซิสเต็มส์ ซึ่งต่อไปให้เรียกว่า "ผู้รับจ้าง" ได้ทำสัญญาจ้าง โครงการปรับปรุงห้องประชุมหัวสุรนารี พร้อมติดตั้งเครื่องปรับอากาศ ภายในห้องประชุมหัวสุรนารี กับผู้ว่าจ้าง ตามสัญญาเลขที่ 92/2565 ลงวันที่ 27 เดือน กันยายน พ.ศ. 2565 ซึ่งผู้รับจ้างต้องวางหลักประกันการปฏิบัติตามสัญญาต่อผู้ว่าจ้าง เป็นจำนวนเงิน 24,400.00 บาท (สองหมื่นสี่พันสี่ร้อยบาทถ้วน) ซึ่งเท่ากับร้อยละ 5% ของมูลค่าทั้งหมดของสัญญา

ข้าพเจ้ากินยอมผูกพันตนโดยใส่เงินก้อนโตยี่คำประกันในการชำระเงินให้ตามสิทธิเรียกร้องของผู้ว่าจ้าง จำนวนเงิน 24,400.00 บาท (สองหมื่นสี่พันสี่ร้อยบาทถ้วน) ในฐานะเป็นลูกหนี้ร่วม ในกรณีที่ผู้รับจ้างก่อให้เกิดความเสียหายใดๆ หรือต้องชำระค่าปรับ หรือค่าใช้จ่าย หรือผู้รับจ้างมิได้ปฏิบัติตามภาระหน้าที่ใดๆ ที่กำหนดในสัญญาดังกล่าวข้างต้น ทั้งนี้ โดยผู้ว่าจ้างไม่จำเป็นต้องเรียกร้องให้ผู้รับจ้างชำระหนี้เงินก้อน

2. หนังสือคำประกันนี้จะมีผลใช้บังคับตั้งแต่วันที่ 28 เดือน กันยายน พ.ศ. 2565 ถึงวันที่ 27 เดือน มกราคม พ.ศ. 2567 และข้าพเจ้าจะไม่เพิกถอนการคำประกันนี้ภายในระยะเวลาที่กำหนดไว้

3. หากผู้ว่าจ้างได้ขยายระยะเวลาให้แก่ผู้รับจ้าง ให้ถือว่าข้าพเจ้ายินยอมในภาระหนี้นี้แล้ว โดยให้ขยายระยะเวลาการชำระเงิน ออกไปตลอดระยะเวลาที่ผู้ว่าจ้างได้ขยายระยะเวลาให้แก่ผู้รับจ้างตั้งดังกล่าวข้างต้น

ข้าพเจ้าได้ลงนามและประทับตราไว้ต่อหน้าพยานเป็นสำคัญ

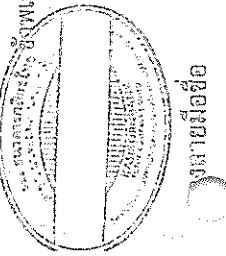

น.จ. ธนาคารกสิกรไทย

(นางสาวอินทรา ทองอยู่)

ผู้คำประกัน

ลงลายมือชื่อ

(นางสาวกาญจนา ภูมิโคกรักษ์)

พยาน ลงลายมือชื่อ

(นางสุรียฉา สุขพกิจ)

พยาน

การขอคืนเงินเมื่อคำประกัน ทาง EMAIL ได้ที่ : LG_SERVICE@KASIKORN.BANK.COM	เงื่อนไขเมื่อคำประกันฉบับนี้หมดอายุบังคับ หรือหมดภาระผูกพันแล้ว โปรดส่งคืนธนาคาร
กรณีประสงค์ขอยกเงินตามภาระหนี้เมื่อคำประกันฉบับนี้ ขอให้ส่งผ่านช่องทาง (1) สาขาที่ขอทวงหนี้คือคำประกัน โดยการส่งมอบให้แก่เจ้าหน้าที่สาขา (by Hand) หรือ (2) ส่งไปรษณีย์และลงทะเบียนตอบรับไปยัง งานทวงหนี้คำประกัน สำนักงานใหญ่ อาคารแจ้งวัฒนะ ชั้น 5 เลขที่ 47/7 หมู่ 3 ตำบลบ้านใหม่ อำเภอปากเกร็ด จังหวัดนนทบุรี 11120	

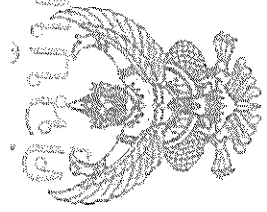

ที่ นม ๕๒๔๑๒/๓๙๙๑๙๗

สำนักงานเทศบาลตำบลโพธิ์ตาก
อำเภอเมืองนครราชสีมา
จังหวัดนครราชสีมา ๓๐๐๐๐

๒๓ กันยายน ๒๕๖๕

เรื่อง แจ้งลงนามในสัญญา เลขที่ ๙๒/๒๕๖๕
เรียน กรรมการผู้จัดการ ทั้งหุ้นส่วนจำกัด พี คอน เทคโนโลยี ซิสเต็มส์
อ้างถึง ใบเสนอราคา ทั้งหุ้นส่วนจำกัด พี คอน เทคโนโลยี ซิสเต็มส์

ตามที่ เทศบาลตำบลโพธิ์ตาก ต้องการจ้าง โครงการปรับปรุงห้องประชุมทำวสุรนารี พร้อมต่อเติม
ห้องประชุมสัมพัทธ์ ภายในห้องประชุมทำวสุรนารี ด้วยวิธีเฉพาะจง และตามหนังสือที่อ้างถึง ทั้งหุ้นส่วนจำกัด
พี คอน เทคโนโลยี ซิสเต็มส์ ได้เสนอราคาเป็นเงินทั้งสิ้น ๔๘๘,๐๐๐.๐๐ บาท (สี่แสนแปดหมื่นแปดพันบาทถ้วน)
ซึ่งได้เป็นราคารวมภาษีมูลค่าเพิ่มแล้ว นั้น

เทศบาลตำบลโพธิ์ตาก พิจารณาแล้ว ตกลงจ้างเป็นเงินทั้งสิ้น ๔๘๘,๐๐๐.๐๐บาท (สี่แสนแปดหมื่น
แปดพันบาทถ้วน) ซึ่งได้เป็นราคารวมภาษีมูลค่าเพิ่มแล้ว และขอให้ไปทำสัญญาภายใน ๗ วัน นับถัดจากวันที่ได้รับ
หนังสือฉบับนี้พร้อมทั้งนำหลักประกันสัญญาเป็นจำนวนร้อยละห้า ของราคาทั้งหมดตามสัญญาเป็นเงิน
๒๔,๔๐๐.๐๐ บาท (สองหมื่นสี่พันสี่ร้อยบาทถ้วน) ไปพร้อมในวันทำสัญญา

จึงเรียนมาเพื่อทราบ

ขอแสดงความนับถือ



(นายกิตติพงศ์ พงศ์สุรเวท)

นายกเทศมนตรีตำบลโพธิ์ตาก

เทศบาลตำบลโพธิ์ตาก

โทรศัพท์ ๐-๔๔๙๓-๐๒๓๙

โทรสาร ๐-๔๔๙๓-๐๒๓๘

นายกิตติพงศ์ พงศ์สุรเวท
นายกเทศมนตรีตำบลโพธิ์ตาก

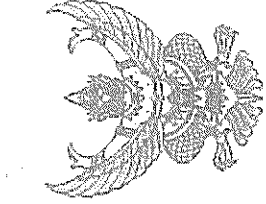

ประกาศเทศบาลตำบลโพธิ์กลาง

เรื่อง ประกาศผู้ชนะการเสนอราคา จ้างโครงการปรับปรุงห้องประชุมท้าวสุรนารี พร้อมต่อเติมห้องประชาสัมพันธ์ ภายในห้องประชุมท้าวสุรนารี โดยวิธีเฉพาะเจาะจง

ตามที่ เทศบาลตำบลโพธิ์กลาง ได้มีหนังสือเชิญชวนสำหรับ จ้างโครงการปรับปรุงห้องประชุมท้าวสุรนารี พร้อมต่อเติมห้องประชาสัมพันธ์ ภายในห้องประชุมท้าวสุรนารี โดยวิธีเฉพาะเจาะจง นั้น งานซ่อมแซมและปรับปรุงอาคารสำนักงาน(๗๒.๑๖.๑๓) จำนวน ๑ โครงการ ผู้ได้รับการคัดเลือก ได้แก่ ก้างหุ้นส่วนจำกัด พี คอน เทคโนโลยี ซิสเต็มส์ (ขายส่ง,ขายปลีก,ให้บริการ) โดยเสนอราคา เป็นเงินทั้งสิ้น ๔๘๘,๐๐๐.๐๐ บาท (สี่แสนแปดหมื่นแปดพันบาทถ้วน) รวมภาษีมูลค่าเพิ่มและภาษีอื่น ค่าขนส่ง ค่าจดทะเบียน และค่าใช้จ่ายอื่นๆ ทั้งปวง

ประกาศ ณ วันที่ ๒๕ กันยายน พ.ศ. ๒๕๖๕

(นายกิตติพงศ์ พงศ์สุรเวท)

นายกเทศมนตรีตำบลโพธิ์กลาง

.....รองนายกเทศมนตรี
.....ปลัดเทศบาล
.....รองปลัดเทศบาล
.....ผู้อำนวยการกอง
.....พนักงาน
.....

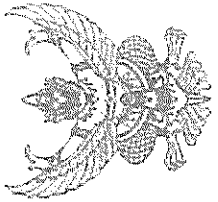

บันทึกข้อความ

ส่วนราชการ งานที่สุดและทรัพย์สิน กองคลัง เทศบาลตำบลโพธิ์กลาง

ที่ นพ ๕๒๑๒/๕๕๖๓

วันที่ ๑๕ กันยายน ๒๕๖๕

เรื่อง รายงานผลการพิจารณาและขออนุมัติซื้อทรัพย์สินจ้าง

เรียน นายเทศบาลตำบลโพธิ์กลาง

ขอรายงานผลการพิจารณาจ้างโครงการปรับปรุงห้องประชุมที่เทศบาลตำบลโพธิ์กลาง พร้อมต่อเติมห้องประชุมศาลาชั้นหนึ่ง ภายในห้องประชุมทำสวนกรี โดยมีรายละเอียดดังนี้

รายการพิจารณา	รายชื่อผู้ยื่นข้อเสนอ	ราคาที่เสนอ*	ราคาที่ตกลงซื้อหรือจ้าง*
งานซ่อมแซมและปรับปรุงอาคารสำนักงาน (๕๒.๑๒.๑๑.๐๓) เทศบาลโพธิ์กลาง จำนวน ๑ โครงการ	ห้างหุ้นส่วนจำกัด พี คอน เทคโนโลยี ซิสเต็มส์	๕๕๘,๐๐๐.๐๐	๕๕๘,๐๐๐.๐๐
รวม:			๕๕๘,๐๐๐.๐๐

* ราคาที่เสนอ และราคาที่ตกลงซื้อหรือจ้าง เป็นราคารวมภาษีมูลค่าเพิ่มและภาษีอื่น ค่าขนส่ง ค่าจดทะเบียน และค่าใช้จ่ายอื่นๆ ที่เกี่ยวข้อง

โดยเกณฑ์การพิจารณาผลการยื่นข้อเสนอครั้งนี้ จะพิจารณาตัดสินโดยใช้หลักเกณฑ์ราคา

เทศบาลตำบลโพธิ์กลางพิจารณาแล้ว เห็นสมควรจัดจ้างจากผู้เสนอราคาคงกล่าว

จึงเรียนมาเพื่อโปรดพิจารณา หากเห็นชอบขอได้โปรดอนุมัติให้สั่งซื้อสิ่งจ้างจากผู้เสนอราคาคงกล่าว

(Handwritten signature)

(นางนพวรรณ สมบัติวงศ์)

เจ้าพนักงานพัสดุชำนาญงาน

เรียน ผู้อำนวยการกองคลัง

เรียน ปลัดเทศบาลตำบลโพธิ์กลาง

- เพื่อโปรดทราบ

- เพื่อโปรดทราบ

- นายณัฐวิทย์...

- นายณัฐวิทย์...

(Handwritten signature)

(Handwritten signature)

(นางอำพร เบ็ญลี)

(นายเกริกศักดิ์ เดชไกรสร)

หัวหน้าฝ่ายบริหารงานการคลัง

ผู้อำนวยการกองคลัง

วันที่ 16 กันยายน ๒๕๖๕

วันที่ 16 กันยายน ๒๕๖๕

เรียน นายกเทศมนตรีตำบลโพธิ์กลาง

- เพื่อโปรดทราบ

ว่าที่ร้อยตรี

(ทศพล ขุนภิรมย์)

ปลัดเทศบาลตำบลโพธิ์กลาง

วันที่ 11 มิถุนายน 2555

(นายกิตติพงษ์ พงศ์สุรเวท)

นายกเทศมนตรีตำบลโพธิ์กลาง

16 มิถุนายน 2555

แบบใบเสนอราคา

เรียน นายกเทศมนตรีตำบลโพธิ์กลาง

1.ข้าพเจ้า หัวพันส่วนจำกัด ที่ถนน มทไดเอช ซิสเต็มส์ อยู่เลขที่ 1833 ถนนเพชรอุโมงค์ ตำบลใหม่เอียง อำเภอเมืองนครราชสีมา จังหวัดนครราชสีมา โทรศัพท์ 0935429919 โดย นายสรรพรศิริ เปรื่องปรีดี ผู้ลงนามข้างท้ายนี้ ได้พิจารณาเงื่อนไขต่าง ๆ ในเอกสารประกอบการพิจารณา และเอกสารเพิ่มเติม (ถ้ามี) เลขที่..... โดยตลอดและยอมรับข้อกำหนดและเงื่อนไขนั้นแล้ว รวมทั้งรับรองว่า ข้าพเจ้าเป็นผู้มีคุณสมบัติครบถ้วนตามที่กำหนดและไม่เป็นผู้ที่ถึงงานของทางราชการ

2. ข้าพเจ้า ขอเสนอที่จะทำงาน โครงการปรับปรุงห้องประชุมที่ว.สุรนารี พร้อมต่อเติมห้องประชุมเดิมพื้นที่ภายในห้องประชุมที่ว.สุรนารี ตามข้อกำหนดเงื่อนไขแบบรูปรายละเอียดแพ่งเอกสารเงื่อนไขการจัดทำ ตามราคาค่าที่ได้ระบุไว้ในบัญชีแสดงปริมาณงาน วัสดุและราคา แบบท้ายในเสนอราคาที่เป็นเงินทั้งสิ้น 488,000 (สี่แสนแปดหมื่นแปดพันบาทถ้วน) ซึ่งได้รวมภาษีมูลค่าเพิ่มจำนวน 31,925.23 (สามหมื่นหนึ่งพันเก้าร้อยยี่สิบห้าบาทยี่สิบสามสตางค์) ตลอดจนภาษีอากรอื่น ๆ และค่าใช้จ่ายทั้งปวงไว้ด้วยแล้ว

3. ค่าเสนอนี้จะยื่นอยู่เป็นระยะเวลา 120 วัน นับตั้งแต่วันที่ยื่นข้อเสนอทางด้านราคา และเทศบาลตำบลโพธิ์กลาง อาจรับคำเสนอนี้ ณ เวลาใดก็ได้ก่อนที่ จะครบกำหนดระยะเวลาดังกล่าว หรือระยะเวลาที่ได้ยึดไปตามเหตุผลอันสมควร ที่เทศบาลตำบลโพธิ์กลางร้องขอ

4. กำหนดเวลาส่งมอบ ข้าพเจ้ารับรองที่จะเริ่มทำงานตามสัญญาทันทีหรือทันทีที่ได้รับแจ้งจากเทศบาลตำบลโพธิ์กลางให้เริ่มทำงานตามสัญญา และจะส่งมอบงานเอกสารการเงื่อนไขการจัดทำ โดยครบถ้วนถูกต้องภายใน 60 วัน นับถัดจากวันลงนามในสัญญาจ้างหรือวันที่ได้รับหนังสือแจ้งจากเทศบาลตำบลโพธิ์กลางให้เริ่มทำงาน และรับประกันความชำรุดบกพร่อง ไม่น้อยกว่า.....2.....ปี.....เดือน

5. ในกรณีที่ข้าพเจ้าได้รับการพิจารณาให้เป็นผู้รับจัดทำ ข้าพเจ้ารับรองที่จะทำสัญญาตามแบบสัญญาซื้อขายแบบท้ายเอกสารเงื่อนไขการจัดทำให้เป็นผู้รับจัดทำ ข้าพเจ้ารับรองที่จะทำสัญญาภายในวันที่ได้รับหนังสือแจ้งให้ไปทำสัญญา

หากข้าพเจ้าไม่ปฏิบัติตามที่ครบถ้วนตามที่ระบุไว้ข้างต้นนี้ ข้าพเจ้ายินยอมให้ค่าเสียหายใดๆ ที่อาจมีแก่เทศบาลตำบลโพธิ์กลาง

- 6. ข้าพเจ้ายอมรับว่าเทศบาลตำบลโพธิ์กลางไม่มีคุณสมบัติที่รับราคาเสนอนี้ หรือใบเสนอราคาใดๆ รวมทั้งไม่ต้องรับผิดชอบในค่าใช้จ่ายใด ๆ อันอาจเกิดขึ้นในการที่ข้าพเจ้าได้เข้าเสนอราคา
- 7. ข้าพเจ้าได้ตรวจทานตัวเลขและตรวจสอบเอกสารต่างๆ ที่ยื่นพร้อมใบเสนอราคาแล้ว โดยละเอียดแล้ว และเข้าใจดีว่าเทศบาลตำบลโพธิ์กลางไม่ต้องรับผิดชอบใดๆ ในความผิดพลาด หรือตกหล่น
- 8. ใบเสนอราคาที่ได้รับเสนอโดยบริสุทธิ์ยุติธรรมและปราศจากกัณฑ์ หรือการสมรู้ร่วมคิดกัน โดยไม่ชอบด้วยกฎหมายกับบุคคลใดบุคคลหนึ่งหรือหลายบุคคล หรือกับทั้งผู้เสนอ บริษัทใดๆ ที่ได้ยื่นเสนอราคาในคราวเดียวกัน

เสนอมา ณ วันที่.....เดือน 6 ปี 2565 พ.ศ.....

(ลงชื่อ).....
(.....)

ตำแหน่ง..... ประทับตรา (ถ้ามี)



สรุปผลการประมาณราคาก่อสร้าง

โครงการ ปรับปรุงห้องประชุมที่วชิรสุภาวารี หรือต่อเติมห้องประชุมสี่เหลี่ยม ภายใต้อาคารประชุมที่วชิรสุภาวารี
หรือผลิตทำและติดตั้งป้ายฯ (รายละเอียดตามแบบที่เทศบาลตำบลไผ่เหล็กกลางกำหนด)

สถานที่ก่อสร้าง ภายในเขตเทศบาลตำบลไผ่เหล็กกลาง อำเภอเมืองนครราชสีมา จังหวัดนครราชสีมา

ผู้รับจ้าง ทำบุญแสงจำกัด พี คอม เทคโนโลยี ซิสเต็มส์

โดย นายสรพรศิริ เปรมปรีดี

๒. สอดราคาตามแบบ ปร.4 จำนวน.....3.....แอม

วันที่

ลำดับที่	รายการ	รวมค่าต้นทุน (บาท)	FACTOR. F	รวมค่าก่อสร้าง (บาท)	หมายเหตุ
1	ประเภทงานทาง - ปรับปรุงห้องประชุมที่วชิรสุภาวารี หรือต่อเติมห้อง ประชุมสี่เหลี่ยม ภายใต้อาคารประชุมที่วชิรสุภาวารี หรือผลิตทำและติดตั้งป้ายฯ (รายละเอียดตามแบบที่เทศบาลตำบลไผ่เหล็กกลางกำหนด)	380.717.18	1.3056	497,064.35	คำนวณคิดจากพิกัด จังหวัดนครราชสีมา เดือนสิงหาคม 2565
2	ประเภทงานป้ายประชาสัมพันธ์โครงการฯแบบ เฟืองไข	3,156.50		3,000.00	
	เงินล่วงหน้าจ่าย				
	เงินประกันสัญญา				
	ดอกเบี้ยเงินกู้				
สรุป	รวมค่าก่อสร้างเป็นเงินทั้งสิ้น			500,064.35	บาท
	คิดเป็นเงินประมาณการ (ปรับลดแล้ว)			488,000.00	บาท

(ได้เสนอเปลี่ยนแปลงเพิ่มแบบทางด้าน)

(ลงชื่อ).....  ผู้เสนอราคา

นายสรพรศิริ เปรมปรีดี



นางสุพรรณิการ์ ศรีสุข
K. COO. ACCOUNTING SYSTEM MANAGER suwan@praset.com

แบบเสนอราคา

ผู้ขาย/บริษัท/หน่วยงาน
 ชื่อโครงการ/งานก่อสร้าง
 งบประมาณ
 ผู้รับจ้าง

ลำดับ	รายการ	จำนวน	หน่วย	ราคาต่อหน่วย (บาท)				รวม
				ค่าวัสดุ	ค่าแรง	ค่าเช่าเครื่องมือ	กำไร	
1.1	งานติดตั้งสายเคเบิล	3.00	คน	-	99.00	-	297.00	
1.2	งานติดตั้งสายเคเบิล	2.00	คน	-	99.00	-	198.00	
1.3	งานติดตั้งสายเคเบิล	1.00	คน	1,704.49	391.00	1,704.49	2,095.49	
1.4	งานติดตั้งสายเคเบิล	1.00	คน	460.00	91.00	460.00	551.00	
1.5	คอนกรีตเสริมเหล็ก 240 ksc	7.67	ลูกบาศก์เมตร	1,796.00	391.00	13,775.32	16,774.29	
1.6	เหล็กกลม RB 6 mm	0.04	ตัน	24,416.00	4,100.00	976.64	1,140.64	
1.7	เหล็กกลม RB 9 mm	0.01	ตัน	22,381.00	4,100.00	223.81	264.81	
1.8	เหล็กข้อต่อ DB 12 mm, SD40	0.13	ตัน	25,679.00	3,300.00	3,595.06	4,057.06	
1.9	ไม้ท่อน (ไซ 3 นิ้ว)	8.00	ลูกบาศก์เมตร	623.79	4,990.32	4,990.32	4,990.32	
1.10	งานติดตั้งสายเคเบิล	10.18	คน	-	115.0000	-	1,170.70	
1.11	งานติดตั้งสายเคเบิล	20.00	คน	22.24	-	1,644.80	1,644.80	
1.12	งานติดตั้งสายเคเบิล	20.00	คน	60.00	-	1,200.00	1,200.00	
1.13	เหล็ก Wire Mesh 4#	12.00	ตารางเมตร	28.00	5.00	336.00	396.00	
1.14	เหล็กวงรี 60x30x10x2.3 mm	66.25	กก.	39.00	-	2,583.75	2,583.75	
1.15	เหล็กวงรี 100x50x20x2.3 mm	141.00	กก.	34.89	-	4,920.00	4,920.00	
1.16	งานประกอบเหล็กโครงสร้าง	207.25	คน	-	10.00	-	2,072.50	
1.17	งานติดตั้งสายเคเบิล	12.00	คน	350.00	29.00	4,200.00	4,500.00	

แบบเสนอราคา
 48,856.89
 17-10-2564

แบบ ปจ.4 หน้า 2

แบบแปลนรายการ : 1.1.1 และรายการ 1.2

จำนวน/งาน รายการ

ชื่อโครงการ/งานก่อสร้าง

สถานที่ก่อสร้าง

ผู้รับจ้าง

ลำดับ	รายการ	จำนวน	หน่วย	ค่าวัสดุ				จำนวนเงิน	ค่าวัสดุรวมงาน	หมายเหตุ
				จำนวน	ราคาต่อหน่วย	จำนวนเงิน	ราคาต่อหน่วย			

2	งานสถาปัตย์กรรม	15.00	ตร.ม.	280.00	4,200.00	70.00	1,050.00	5,250.00	31,250.00
	2.2 ครอบฝ้า	6.00	ม.	120.00	720.00	65.00	390.00	1,110.00	31,250.00
	2.3 เชิงชายฝ้าสูง 1 x 6 ฝ้า	4.00	ม.	216.00	864.00	45.00	180.00	1,044.00	31,250.00
	2.4 เชิงชายฝ้าสูง 1 x 6 ฝ้า	4.00	ม.	185.00	580.00	45.00	180.00	760.00	31,250.00
	2.5 ฝ้าแขวนระฆังตัดหัวหน้าหลัง	16.00	ตร.ม.			70.00	1,120.00	1,120.00	31,250.00
	2.6 ฝ้าแขวนระฆังระฆัง หนา 9 มม.รอบคานเรียบ	32.00	ตร.ม.	286.00	9,152.00	75.00	2,400.00	11,552.00	31,250.00
	โคงคราไลระฆังระฆัง								31,250.00
	2.7 ฝ้าพาดานตามคานระฆัง หนา 4 มม.	4.00	ตร.ม.	450.00	1,800.00	80.00	320.00	2,120.00	31,250.00
	2.8 ฝ้าเหล็กตีเกลียวหนา ขนาด 20 มม x 60 มม. หนา 7.5 มม.	123.48	ตร.ม.	120.00	14,817.60	56.00	6,910.98	21,732.48	31,250.00
	2.9 ฝ้าบานพับ	246.96	ตร.ม.	70.00	17,287.20	95.00	23,461.20	40,748.40	31,250.00
	2.10 งานขึ้นฝ้าหลัง คสล. ขนาด 0.10x0.10 ม.	50.00	ม.	150.00	7,500.00	44.00	2,200.00	9,700.00	31,250.00
	2.11 งานขึ้นฝ้าหลังคสล. หนา 100 มม.	50.00	ม.	100.00	5,000.00	50.00	2,500.00	7,500.00	31,250.00
	2.12 ฝ้าฝ้าบุกันชื้น ขนาด 0.40 x 0.60 ม.	82.00	ตร.ม.	970.00	79,540.00	198.00	16,236.00	95,776.00	31,250.00
	2.13 ฝ้าฝ้าบุเรียบ	6.00	ตร.ม.	1,704.49	10,226.94	61.00	366.00	10,592.94	31,250.00
	2.14 ฝ้าฝ้าบุเรียบ	2.00	ตร.ม.	8,500.00	17,000.00			17,000.00	31,250.00
	2.15 ฝ้าฝ้าบุเรียบ	2.00	ตร.ม.	4,500.00	9,000.00			9,000.00	31,250.00
	2.16 ฝ้าฝ้าบุเรียบ	1.00	ตร.ม.	2,850.00	2,850.00			2,850.00	31,250.00
	2.17 ฝ้าฝ้าบุเรียบ	333.00	ตร.ม.	65.00	21,645.00	30.00	9,990.00	31,635.00	31,250.00
	2.18 ฝ้าฝ้าบุเรียบ	333.00	ตร.ม.	65.00	21,645.00	30.00	9,990.00	31,635.00	31,250.00

บริษัท เทคโนโลยี 3 ดี จำกัด
 399,982.18
 399,982.18

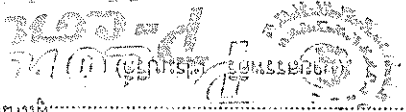
 วิทยาลัยเทคนิค ยะลา (Yala Technical College)
 วิทยาลัยเทคนิค ยะลา (Yala Technical College)
 ผู้เสนอราคา (บ.ป.จ.)

ลำดับ	รายการ	จำนวน	หน่วย	ราคาต่อหน่วย			รวม
				จำนวนเงิน	ราคาต่อหน่วย	จำนวนเงิน	
3	งานระบบไฟฟ้าอาคาร (ยกยก)	1.00	เมตร	8,000.00	8,000.00	8,000.00	8,000.00
		11.20	ตร.ม.	50.00	560.00	560.00	560.00
		16.50	ตร.ม.	150.00	2,475.00	2,475.00	2,475.00
		1.00	งาน	3,500.00	3,500.00	3,500.00	3,500.00
		30.00	ตร.ม.	40.00	1,200.00	1,200.00	1,200.00
		1.00	งาน	8,500.00	8,500.00	8,500.00	8,500.00
		1.00	ชุด	2,500.00	2,500.00	2,500.00	2,500.00
4	งานติดตั้ง	1.00	งาน	4,000.00	4,000.00	4,000.00	4,000.00
		12,000.00	งาน	12,000.00	12,000.00	12,000.00	12,000.00
							380,717.18

ผู้รับจ้าง: นายวิชาญ วัฒนศิริ
 หน่วยงาน/แผนก: วิทยาลัยเทคนิค ยะลา
 วัตถุประสงค์: งานระบบไฟฟ้าอาคาร
 งบประมาณ: 37,43,000 บาท
 วันที่: 6/5/2565

แบบเสนอราคา วิทยาลัยเทคนิค ยะลา

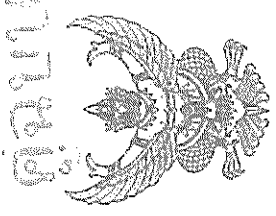

คำสั่ง ททบดต่าบโฬธัถ์กลาง

ที่ ๘๒๒ /๒๕๖๕

เรื่อง แต่งตั้ง คณะกรรมการตรวจรับพัสดุ และผู้ควบคุมงาน สำหรับการจัดจ้างโครงการปรับปรุงห้องประชุมท่าอากาศยานฯ พร้อมทั้งเพิ่มเติมห้องประชาสัมพันธ์ ภายในห้องประชุมท่าอากาศยานฯ โดยวิธีเฉพาะเจาะจง

ด้วย ททบดต่าบโฬธัถ์กลาง มีความประสงค์จะ จ้างโครงการปรับปรุงห้องประชุมท่าอากาศยานฯ พร้อมทั้งเพิ่มเติมห้องประชาสัมพันธ์ ภายในห้องประชุมท่าอากาศยานฯ โดยวิธีเฉพาะเจาะจง และเพื่อให้เป็นไปตามระเบียบกระทรวงการคลังว่าด้วยการจัดซื้อจัดจ้างและการบริหารพัสดุภาครัฐ พ.ศ. ๒๕๖๐ จึงขอแต่งตั้งรายชื่อต่อไปนี้เป็น คณะกรรมการตรวจรับพัสดุ และผู้ควบคุมงาน สำหรับการจัดจ้างโครงการปรับปรุงห้องประชุมท่าอากาศยานฯ พร้อมทั้งเพิ่มเติมห้องประชาสัมพันธ์ ภายในห้องประชุมท่าอากาศยานฯ โดยวิธีเฉพาะเจาะจง

คณะกรรมการตรวจรับพัสดุ

๑. นายอนุรักษ์ การบรรจง

หัวหน้าฝ่ายการโยธา

๒. นายพิทักษ์พงศ์ อธิพรหม

นายช่างเฝ้าปฏิบัติงาน

๓. นายมนัสวี บัวศรี

ผู้ช่วยนายช่างโยธา

๔. นางสาวพัชรารัตน์ ทอนสูงเนิน

ตัวแทนประชาคม หมู่ที่ ๔

อำนาจและหน้าที่

ทำการตรวจรับพัสดุให้เป็นไปตามเงื่อนไขของสัญญาหรือข้อตกลงนั้น

ผู้ควบคุมงาน

๑. นายเกียรติชัย น้อยมาตี

ผู้ช่วยสถาปนิก

อำนาจและหน้าที่

ควบคุมงาน

ประธานกรรมการฯ

กรรมการ

กรรมการ

กรรมการ

ผู้ควบคุมงาน

สั่ง ณ วันที่ ๒๖ กันยายน พ.ศ. ๒๕๖๕

นายอภิสิทธิ์ พงศ์สุรเวท
นายกเทศมนตรีตำบลโพธิ์กลาง

57-11-11

(นายกิตติพงศ์ พงศ์สุรเวท)

นายกเทศมนตรีตำบลโพธิ์กลาง

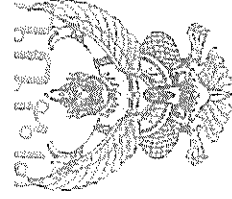

๖ กันยายน ๒๕๖๕

เรื่อง ขอเชิญเสนอราคาโครงการปรับปรุงห้องประชุมทำวสุรนาถี พร้อมต่อเติมห้องประชุมชั้นบนชั้น
เรียน ผู้จัดการ ห้างหุ้นส่วนจำกัด พี คอน เทคโนโลยี ซิสเต็มส์
สิ่งที่ส่งมาด้วย รายละเอียดพัสดุและการยื่นข้อเสนอโดยวิธีเฉพาะเจาะจง

ด้วย เทศบาลตำบลโพธิ์กลาง มีความประสงค์จะ จัดโครงการปรับปรุงห้องประชุมทำวสุรนาถี พร้อมทั้งต่อ
เติมห้องประชุมชั้นบนชั้น ภายใต้องประชุมทำวสุรนาถี โดยมีรายละเอียด ดังนี้

๑. รายการพัสดุที่ต้องการจ้าง
 - ตามรายละเอียดแนบท้าย
๒. วงเงินงบประมาณ ๕๐๐,๐๐๐.๐๐ (ห้าแสนบาทถ้วน)
๓. ราคากลาง ๕๐๐,๐๐๐.๐๐ (ห้าแสนบาทถ้วน)
๔. คุณสมบัติของผู้เสนอราคา
 - ๔.๑ มีความสามารถตามกฎหมาย
 - ๔.๒ ไม่เป็นบุคคลล้มละลาย
 - ๔.๓ ไม่อยู่ระหว่างเลิกกิจการ
 - ๔.๔ ไม่เป็นบุคคลซึ่งอยู่ระหว่างถูกกระงับการยื่นข้อเสนอหรือทำสัญญากับหน่วยงานของรัฐไว้
ชั่วคราว เนื่องจากเป็นผู้ที่ไม่ผ่านเกณฑ์การประเมินผลการปฏิบัติงานของผู้ประกอบการตาม
ระเบียบที่รัฐมนตรีว่าการกระทรวงการคลังกำหนดตามที่ประกาศเผยแพร่ในระบบเครือข่าย
สารสนเทศของกรมบัญชีกลาง
 - ๔.๕ ไม่เป็นบุคคลซึ่งถูกระงับไว้ในบัญชีรายชื่อผู้จ้างงาน และได้แจ้งเวียนชื่อให้เป็นผู้จ้างงานของ
หน่วยงานของรัฐในระบบเครือข่ายสารสนเทศของกรมบัญชีกลาง ซึ่งรวมถึงนิติบุคคลที่ผู้จ้าง
งานเป็นส่วนร่วมผู้จัดการ กรรมการผู้จัดการ ผู้บริหาร ผู้มีอำนาจในการดำเนินงานในกิจการ
ของนิติบุคคลนั้นด้วย
 - ๔.๖ มีคุณสมบัติและไม่มีลักษณะต้องห้ามตามที่คณะกรรมการนโยบายการจัดซื้อจัดจ้าง และกา
รบริหารพัสดุภาครัฐกำหนดในราชกิจจานุเบกษา
 - ๔.๗ เป็นนิติบุคคลผู้ถืออาชีพรับจ้างมาดังกล่าว
 - ๔.๘ ไม่เป็นผู้ได้รับเอกสิทธิ์หรือความคุ้มกัน ซึ่งอาจปฏิเสธไม่ยอมขึ้นศาลไทย เว้นแต่รัฐบาลของผู้
ยื่นข้อเสนอได้มีคำสั่งให้สละเอกสิทธิ์ความคุ้มกันเช่นนั้น

๔.๙ ผู้เสนอราคาต้องเป็นนิติบุคคล

๕. เกณฑ์การพิจารณาผลการยื่นข้อเสนอครั้งนี้ จะพิจารณาตัดสินโดยใช้หลักเกณฑ์ราคา

กำหนดยื่นข้อเสนอ ในวันที่ ๑๖ กันยายน ๒๕๖๕ ระหว่างเวลา ๐๙.๐๐ ถึง ๑๖.๐๐ น. ณ สำนักงาน

เทศบาลตำบลโพธิ์กลาง

ทั้งนี้ รายละเอียดที่สุดและการยื่นข้อเสนอปรากฏตามสิ่งที่ส่งมาด้วย

จึงเรียนมาเพื่อทราบ

ขอแสดงความนับถือ



(นายกิตติพงศ์ พงศ์สุรเวท)

นายกเทศมนตรีตำบลโพธิ์กลาง

เทศบาลตำบลโพธิ์กลาง

โทรศัพท์ ๐-๔๔๔๓-๐๒๓๕

โทรสาร ๐-๔๔๔๓-๐๒๓๕

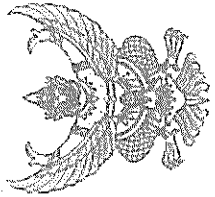

บันทึกข้อความ

ส่วนราชการ งานพิเศษและทรัพย์สิน กองคลัง เทศบาลตำบลโพธิ์กลาง

ที่ นม ๕๒๔๑๒/๒๕๖๕ วันที่ ๕ กันยายน ๒๕๖๕

เรื่อง รายงานขอจ้างโครงการปรับปรุงห้องประชุมทำวสุรนารี พร้อมต่อเติมห้องประชุมชาลัมพันธ์ ภายในห้องประชุมทำวสุรนารี

เรียน หัวหน้าฝ่ายบริหารงานคลัง

ด้วย งานพิเศษและทรัพย์สิน กองคลัง เทศบาลตำบลโพธิ์กลางมีความประสงค์จะ จ้างโครงการปรับปรุงห้องประชุมทำวสุรนารี พร้อมต่อเติมห้องประชุมชาลัมพันธ์ ภายในห้องประชุมทำวสุรนารี โดยวิธีเฉพาะเจาะจง ซึ่งมีรายละเอียด ดังต่อไปนี้

๑. เหตุผลความจำเป็นที่ต้องจ้าง

ทางบันทึกข้อความ กข. ทต.พท. ที่ นม ๕๒๔๑๓/๑๑๒๓ ลงวันที่ ๗ กันยายน ๒๕๖๕ เรื่อง ขออนุมัติจ้างเหมาโครงการปรับปรุงห้องประชุมทำวสุรนารี พร้อมต่อเติมห้องประชุมชาลัมพันธ์ ภายในห้องประชุมทำวสุรนารี เพื่อปรับปรุงห้องประชุมทำวสุรนารี พร้อมต่อเติมห้องประชุมชาลัมพันธ์ ภายในห้องประชุมทำวสุรนารี

๒. รายละเอียดของพัสดุ

รายละเอียดตามเอกสารแนบ

๓. ราคาากลางของพัสดุที่จะจ้างจำนวน ๕๐๐,๐๐๐.๐๐ บาท (ห้าแสนบาทถ้วน)

๔. วงเงินที่จะจ้าง

โอนตั้งจ่ายรายการใหม่ ประจำปีงบประมาณ พ.ศ. ๒๕๖๕ แผนงานอุตสาหกรรมและการโยธา งานก่อสร้างโครงสร้างพื้นฐาน หมวดค่าที่ดินและสิ่งก่อสร้าง ประเภทค่าก่อสร้างสิ่งสาธารณูปการ โครงการปรับปรุงห้องประชุมทำวสุรนารี พร้อมต่อเติมห้องประชุมชาลัมพันธ์ ภายในห้องประชุมทำวสุรนารี จำนวน ๕๐๐,๐๐๐.๐๐ บาท (ห้าแสนบาทถ้วน)

๕. กำหนดเวลาที่ต้องการใช้พัสดุนั้น หรือให้งานนั้นแล้วเสร็จ

กำหนดเวลาการส่งมอบพัสดุ หรือให้งานแล้วเสร็จภายใน ๙๐ วัน นับถัดจากวันลงนามในสัญญา
๖. วิธีที่จะจ้าง และเหตุผลที่ต้องจ้าง

ดำเนินการโดยวิธีเฉพาะเจาะจงเนื่องจากการจัดซื้อจัดจ้างพัสดุที่มีการผลิต จำหน่าย ก่อสร้าง หรือให้บริการทั่วไป และมีวงเงินในการจัดซื้อจัดจ้างครั้งหนึ่งไม่เกินวงเงินตามที่กำหนดในกฎกระทรวง

๗. หลักเกณฑ์การพิจารณาคัดเลือกข้อเสนอ

การพิจารณาคัดเลือกข้อเสนอโดยใช้เกณฑ์ราคา

๘. การขออนุมัติแต่งตั้งคณะกรรมการต่าง ๆ

การแต่งตั้งคณะกรรมการตรวจรับพัสดุ และผู้ควบคุมงาน

จึงเรียนมาเพื่อโปรดพิจารณา หากเห็นชอบขอได้โปรด

๑. ด่วนไว้ให้ดำเนินการ ตามรายละเอียดในรายงานขอจ้างดังกล่าวข้างต้น
๒. ลงนามในคำสั่งแต่งตั้งคณะกรรมการการตรวจรับพัสดุ และผู้ควบคุมงาน

(นางนงวรรณ สมบัติวงศ์)
เจ้าพนักงานพัสดุชำนาญงาน

เรียน ผู้อำนวยการกองคลัง

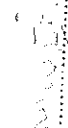
- เพื่อโปรดทราบ
- 
อ.อ.พรเพ็ญ

(นางอ.พร เพ็ญลี)

หัวหน้าฝ่ายบริหารงานการคลัง

วันที่ 13 กันยายน 2555

(นายกรีกศักดิ์ โคชไกรสง)

ผู้อำนวยการกองคลัง

วันที่ 13 กันยายน 2555

เรียน นายเกษตรมนตรีคำบดโพธิ์กลาง

- เพื่อโปรดทราบ
- 

ว่าที่ร้อยตรี

(ทศพล ชูนภิรมย์)

ปลัดเทศบาลตำบลโพธิ์กลาง

วันที่ 13 กันยายน 2555

(นายกิติพงศ์ พงศ์สุรเวท)

นายกเทศมนตรีตำบลโพธิ์กลาง

13 ก.ย. 55