

2566

เทศบาล
ตำบลโพธิ์กลาง

-
-
-



แผนพัฒนาท้องถิ่น

พ.ศ. 2566-2570 (ฉบับแก้ไข ครั้งที่ 1/2566)

คำนำ

เทศบาลตำบลโพธิ์กลาง ได้จัดทำแผนพัฒนาท้องถิ่น พ.ศ. ๒๕๖๖ - ๒๕๗๐ (ฉบับแก้ไขครั้งที่ ๑/๒๕๖๖) โดยมีวัตถุประสงค์เพื่อดำเนินการให้สอดคล้องกับหนังสือกระทรวงมหาดไทย ที่ มท ๐๘๑๐.๓/ว ๖๐๘๖ ลงวันที่ ๑๙ สิงหาคม ๒๕๖๕ เรื่อง ชักซ้อมแนวทางปฏิบัติการใช้แผนพัฒนาท้องถิ่นขององค์กรปกครองส่วนท้องถิ่น เพื่อจัดทำบริการสาธารณะหรือกิจกรรมสาธารณะ โดยกำหนดให้องค์กรปกครองส่วนท้องถิ่นนำหมุดหมายในแผนพัฒนาเศรษฐกิจและสังคมแห่งชาติ ฉบับที่ ๑๓ มาจัดทำรายละเอียดที่มีความสอดคล้องหรือเชื่อมโยงกับยุทธศาสตร์ชาติ ๒๐ ปี แผนพัฒนาจังหวัด/กลุ่มจังหวัด/ภาค ยุทธศาสตร์การพัฒนาขององค์กรปกครองส่วนท้องถิ่นในเขตจังหวัด และยุทธศาสตร์องค์กรปกครองส่วนท้องถิ่น ในส่วนที่ ๒ ยุทธศาสตร์ขององค์กรปกครองส่วนท้องถิ่น และส่วนที่ ๓ การนำแผนพัฒนาท้องถิ่นไปสู่การปฏิบัติ โดยเป็นอำนาจของผู้บริหารท้องถิ่นในการดำเนินการ ตามระเบียบกระทรวงมหาดไทย ว่าด้วยการจัดทำแผนพัฒนาขององค์กรปกครองส่วนท้องถิ่น พ.ศ. ๒๕๔๘ และที่แก้ไขเพิ่มเติมถึง (ฉบับที่ ๓) พ.ศ. ๒๕๖๑ หมวด ๔ ข้อ ๒๑ มาดำเนินการโดยอนุโลมและให้ใช้เป็นการแก้ไขแผนพัฒนาท้องถิ่น ทั้งนี้ให้ดำเนินการให้แล้วเสร็จภายใน ๑๒๐ วันนับแต่วันประกาศในราชกิจจานุเบกษา เพื่อใช้เป็นแนวทางปฏิบัติในการเพิ่มเติม การเปลี่ยนแปลง และการแก้ไขแผนพัฒนาท้องถิ่นของเทศบาลตำบลโพธิ์กลาง และนำไปเป็นกรอบในการจัดทำงบประมาณรายจ่ายของเทศบาลตำบลโพธิ์กลาง บูรณาการโครงการพัฒนาท้องถิ่นในการจัดทำบริการสาธารณะหรือกิจกรรมสาธารณะในพื้นที่ได้อย่างมีประสิทธิภาพ เกิดประโยชน์สูงสุดต่อประชาชน

ดังนั้น เทศบาลตำบลโพธิ์กลาง จึงมีความจำเป็นต้องแก้ไขรายละเอียดในแผนพัฒนาท้องถิ่น (พ.ศ. ๒๕๖๖ - ๒๕๗๐) โดยถือปฏิบัติตามระเบียบกระทรวงมหาดไทย ว่าด้วยการจัดทำแผนพัฒนาขององค์กรปกครองส่วนท้องถิ่น พ.ศ. ๒๕๔๘ แก้ไขเพิ่มเติมถึง (ฉบับที่ ๓) พ.ศ. ๒๕๖๑ ข้อ ๒๑ การแก้ไขแผนพัฒนาท้องถิ่นเป็นอำนาจของผู้บริหารท้องถิ่น เมื่อผู้บริหารท้องถิ่นได้เห็นชอบแผนพัฒนาท้องถิ่นที่แก้ไขแล้ว ให้ปิดประกาศให้ประชาชนทราบโดยเปิดเผยไม่น้อยกว่าสามสิบวันนับแต่วันที่ผู้บริหารท้องถิ่นเห็นชอบ พร้อมทั้งแจ้งสภาท้องถิ่น อำเภอ และจังหวัดทราบด้วย

เทศบาลตำบลโพธิ์กลาง

กุมภาพันธ์ ๒๕๖๖

หลักการและเหตุผล
ประกอบแผนพัฒนาท้องถิ่น พ.ศ.๒๕๖๖ – ๒๕๗๐ (ฉบับแก้ไข ครั้งที่ ๑/๒๕๖๖)
เทศบาลตำบลโพธิ์กลาง

ตามที่ เทศบาลตำบลโพธิ์กลาง ได้อนุมัติและประกาศใช้แผนพัฒนาท้องถิ่น (พ.ศ. ๒๕๖๖ – ๒๕๗๐) ไปแล้ว เมื่อวันที่ ๒๑ กันยายน ๒๕๖๔ ตามระเบียบกระทรวงมหาดไทยว่าด้วยการจัดทำแผนพัฒนาขององค์กรปกครองส่วนท้องถิ่น พ.ศ.๒๕๔๘ และแก้ไขเพิ่มเติมถึง (ฉบับที่ ๓) พ.ศ.๒๕๖๑ นั้น

เมื่อราชกิจจานุเบกษาประกาศใช้แผนพัฒนาเศรษฐกิจและสังคมแห่งชาติ ฉบับที่ ๑๓ (พ.ศ.๒๕๖๖ - ๒๕๗๐) ให้องค์กรปกครองส่วนท้องถิ่นนำจุดหมายในแผนพัฒนาเศรษฐกิจและสังคมแห่งชาติ ฉบับที่ ๑๓ มาจัดทำรายละเอียดที่มีความสอดคล้องหรือเชื่อมโยงกับยุทธศาสตร์ชาติ ๒๐ ปี แผนพัฒนาเศรษฐกิจและสังคมแห่งชาติ ฉบับที่ ๑๓ การกำหนดเป้าหมายการพัฒนาที่ยั่งยืน (Sustainable Development Goals : SDGs) แผนพัฒนาจังหวัด/กลุ่มจังหวัด/ภาค ยุทธศาสตร์การพัฒนาขององค์กรปกครองส่วนท้องถิ่น ในเขตจังหวัด และยุทธศาสตร์ขององค์กรปกครองส่วนท้องถิ่น ในส่วนที่ ๒ ยุทธศาสตร์ขององค์กรปกครองส่วนท้องถิ่น และส่วนที่ ๓ การนำแผนพัฒนาท้องถิ่น ไปสู่การปฏิบัติ โดยเป็นอำนาจของผู้บริหารท้องถิ่นในการดำเนินการตามระเบียบกระทรวงมหาดไทย ว่าด้วยการจัดทำแผนพัฒนาขององค์กรปกครองส่วนท้องถิ่น พ.ศ.๒๕๔๘ และแก้ไขเพิ่มเติมถึง (ฉบับที่ ๓) พ.ศ.๒๕๖๑ หมวด ๔ การแก้ไข การเพิ่มเติมหรือการเปลี่ยนแปลงแผนพัฒนาท้องถิ่น ข้อ ๒๑ การแก้ไขแผนพัฒนาท้องถิ่นเป็นอำนาจของผู้บริหารท้องถิ่น เมื่อผู้บริหารท้องถิ่นได้เห็นชอบแผนพัฒนาท้องถิ่นที่แก้ไขแล้ว ให้ปิดประกาศให้ประชาชนทราบ โดยเปิดเผยไม่น้อยกว่าสามสิบวัน นับแต่วันที่ผู้บริหารท้องถิ่นเห็นชอบ พร้อมทั้งแจ้งสภาท้องถิ่น อำเภอ และจังหวัดทราบด้วย

ส่วนที่ 1 สภาพทั่วไปและข้อมูลพื้นฐาน

1. ด้านกายภาพ

ทำเลที่ตั้งตำบลตำบลโพธิ์กลางเป็น 1 ใน 24 ตำบลในเขตอำเภอเมืองนครราชสีมา จังหวัดนครราชสีมา ตั้งอยู่บริเวณตอนกลางของอำเภอเมืองนครราชสีมา ห่างจากที่ว่าการอำเภอเมืองนครราชสีมา ประมาณ 9 กิโลเมตร มีอาณาเขตพื้นที่อยู่ติดกับท้องถื่นใกล้เคียง 6 แห่ง คือ เทศบาลนครนครราชสีมา เทศบาลตำบลหนองไผ่ล้อม เทศบาลตำบลห้วยทะเล อบต.หนองบัวศาลา เทศบาลตำบลไชยมงคล และ อบต.หนองจะบก ดังนี้

ทิศเหนือ	ติดต่อกับ เทศบาลนครนครราชสีมา/เทศบาลตำบลหนองไผ่ล้อม
ทิศตะวันออก	ติดต่อกับ อบต.หนองบัวศาลา / เทศบาลตำบลห้วยทะเล
ทิศตะวันตก	ติดต่อกับ อบต.หนองจะบก
ทิศใต้	ติดต่อกับ เทศบาลตำบลไชยมงคล

ภูมิประเทศ ลักษณะภูมิประเทศของตำบลโพธิ์กลาง ตั้งอยู่ตอนล่างของเทศบาลนครนครราชสีมา พื้นที่ส่วนใหญ่ถูกล้อมรอบไปด้วยพื้นที่ทหาร ลักษณะรูปร่างของพื้นที่ค่อนข้างเป็นที่ราบสูง กว้างเป็นแนวยาว ลาดลงมาจากทางทิศใต้ พื้นที่จึงเหมาะสำหรับการเพาะปลูกพืชไร่

2. ด้านการเมืองการปกครอง

- เขตปกครอง รวม 10 หมู่บ้าน คือ
- หมู่ที่ 1 บ้านหนองปรือ
 - หมู่ที่ 2 บ้านหนองไผ่
 - หมู่ที่ 3 บ้านหนองพลวงน้อย
 - หมู่ที่ 4 บ้านหนองพลวงมะนาว
 - หมู่ที่ 5 บ้านหนองพุดซา
 - หมู่ที่ 7 บ้านบึงแสนสุข
 - หมู่ที่ 8 บ้านศรีสมบุรณ์
 - หมู่ที่ 9 บ้านค่ายสุรธรรมพิทักษ์
 - หมู่ที่ 10 บ้านหนองไผ่พัฒนา
 - หมู่ที่ 11 บ้านหนองพลวงพัฒนา

เนื้อที่ ตำบลโพธิ์กลาง มีพื้นที่ตำบลตามประกาศกระทรวงมหาดไทย ประมาณ 34,512 ไร่ หรือ 55.22 ตารางกิโลเมตร เป็นเขตปกครองเทศบาลตำบลโพธิ์กลางโดยมีเนื้อที่แยกเป็นรายหมู่บ้าน ดังนี้

หมู่ที่	บ้าน	อันดับ	เนื้อที่ (ตร.กม.)	เนื้อที่ (ไร่)
1	บ้านหนองปรือ	4	4	2,500
2	บ้านหนองไผ่	7	2	1,250
3	บ้านหนองพลวงน้อย	1	19.60	12,262
4	บ้านหนองพลวงมะนาว	5	3.4	2,148
5	บ้านหนองพุฒซา	9	1	625
7	บ้านบึงแสนสุข	10	0.7	410
8	บ้านศรีสมบุรณ์	8	1.3	812
9	บ้านสุธรรมพิทักษ์	2	15.02	9,380
10	บ้านหนองไผ่พัฒนา	6	3.2	2,000
11	บ้านหนองพลวงพัฒนา	3	5	3,125
รวม			55.22	34,512

3. ประชากร

จำนวนประชากรเทศบาลตำบลโพธิ์กลาง

หมู่ที่	ชื่อหมู่บ้าน	จำนวน ครัวเรือน	ประชากร		
			ชาย	หญิง	รวม
1	บ้านหนองปรือ	1,730	1,951	2,180	4,131
2	บ้านหนองไผ่	1,592	1,633	1,821	3,454
3	บ้านหนองพลวงน้อย	940	1,159	1,310	2,469
4	บ้านหนองพลวงมะนาว	1,583	1,878	2,068	3,946
5	บ้านหนองพุฒซา	749	903	1,071	1,974
7	บ้านบึงแสนสุข	694	669	728	1,397
8	บ้านศรีสมบุรณ์	1,176	1,152	1,423	2,575
9	บ้านสุธรรมพิทักษ์	3,342	3,174	1,171	4,345
10	บ้านหนองไผ่พัฒนา	1,375	1,792	2,079	3,871
11	บ้านหนองพลวงพัฒนา	566	955	306	1,261
รวม		13,750	15,482	14,177	29,659

ข้อมูล ณ เดือน มกราคม 2566
สำนักทะเบียนท้องถิ่นเทศบาลตำบลโพธิ์กลาง

4.สภาพทางสังคม

โรงเรียนในเขตเทศบาลตำบลโพธิ์กลาง มีจำนวน 3 แห่ง และ ศูนย์พัฒนาเด็กเล็ก จำนวน 1 แห่ง ดังนี้

1. โรงเรียนสังกัดสำนักงานเขตพื้นที่การศึกษามัธยมศึกษา เขต 31 จำนวน 1 แห่ง ได้แก่
โรงเรียนสุรธรรมพิทักษ์ โดยมี นายรัฐพล จันทร์แก้ว รองผู้อำนวยการ รักษาการในตำแหน่ง
ผู้อำนวยการโรงเรียน
2. โรงเรียนสังกัดสำนักงานการประถมศึกษาขั้นพื้นฐาน นครราชสีมา เขต 1 จำนวน 2 แห่ง คือ
โรงเรียนบ้านหนองพลวง โดยมี นายขวัญชัย นาคเครือ เป็นผู้อำนวยการโรงเรียน
โรงเรียนเสนานุเคราะห์ โดยมี นายเผด็จ โมฆะรัตน์ เป็นผู้อำนวยการโรงเรียน
3. ศูนย์พัฒนาเด็กเล็กเทศบาลตำบลโพธิ์กลาง (สังกัดเทศบาลตำบลโพธิ์กลาง)

สถานศึกษา	จำนวนนักเรียน		จำนวนครูผู้สอน		จำนวน ห้องเรียน	จำนวน อาคาร เรียน
	ชาย	หญิง	ชาย	หญิง		
โรงเรียนสุรธรรมพิทักษ์	1,425	1,545	35	107	86	5
โรงเรียนบ้านหนองพลวง	166	141	2	15	12	4
โรงเรียนเสนานุเคราะห์	703	584	4	45	39	5
ศูนย์พัฒนาเด็กเล็กเทศบาลโพธิ์กลาง	27	23	-	2	2	1
รวม	2,321	2,293	41	169	139	15

ข้อมูล ณ 10 มิถุนายน 2565

5.ระบบบริการพื้นฐาน

สาธารณสุข

- 1) โรงพยาบาล สังกัดกระทรวงสาธารณสุข มีจำนวน - แห่ง มีเตียงคนไข้ จำนวน - เตียง
- 2) คลินิกเอกชน จำนวน 1 แห่ง
- 3) โรงพยาบาลส่งเสริมสุขภาพตำบลหนองพลวงมะนาว จำนวน 1 แห่ง
บุคลากรทางการแพทย์ที่ปฏิบัติหน้าที่ มีดังนี้
 - แพทย์ (หมื่นเวียน) จำนวน 1 คน
 - แพทย์แผนไทย จำนวน 1 คน
 - พยาบาล จำนวน 6 คน
 - ทันตภิบาล จำนวน 1 คน
 - นักวิชาการสาธารณสุข จำนวน 5 คน
 - เจ้าพนักงานสาธารณสุข จำนวน 1 คน
 - นักกายภาพบำบัด จำนวน 1 คน
- 4) ผู้เข้ารับบริการบริการโดยเฉลี่ย จำนวน 95 ราย/วัน
- 5) สาเหตุการเจ็บป่วยที่เข้ารับการรักษาพยาบาล
 - อุบัติเหตุทางการจราจร จำนวน 1 ราย/วัน
 - สาเหตุอื่น จำนวน 95 ราย/วัน

6) ประเภทการเจ็บป่วยที่เข้ารับการรักษา 5 อันดับแรก

1. โรคระบบไหลเวียนเลือด
2. โรคระบบย่อยอาหาร
3. โรคระบบกล้ามเนื้อ
4. โรคในช่องปาก
5. โรคระบบทางเดินหายใจ

6.ระบบเศรษฐกิจ

ปั้มน้ำมัน จำนวน 4 แห่ง ได้แก่

บ้านหนองพลวงมะนาว	หมู่ที่ 4	จำนวน 1 แห่ง
บ้านหนองพุดซา	หมู่ที่ 5	จำนวน 1 แห่ง
บ้านบึงแสนสุข	หมู่ที่ 7	จำนวน 1 แห่ง
บ้านศรีสมบุญ	หมู่ที่ 8	จำนวน 1 แห่ง

ร้านมินิมาร์ท จำนวน 14 แห่ง ได้แก่

หมอยาพลาซ่า	จำนวน 1 แห่ง
เซเว่น อีเลเว่น	จำนวน 5 แห่ง
อัน อัน มินิมาร์ท	จำนวน 1 แห่ง
โลตัส เอกซ์เพรส	จำนวน 1 แห่ง
ซี เจ ซูเปอร์มาร์เก็ต	จำนวน 2 แห่ง
มิลค์กะมอส มินิมาร์ท	จำนวน 1 แห่ง
ถูกจัง	จำนวน 1 แห่ง
วิซโก้	จำนวน 1 แห่ง
ไทยฟู้ดส์	จำนวน 1 แห่ง

บ้านจัดสรร จำนวน 6 แห่ง ได้แก่

บ้านหนองปรือ	จำนวน 1 แห่ง	ได้แก่	หมู่บ้านเพ็ญมาศ
บ้านหนองพลวงมะนาว	จำนวน 1 แห่ง	ได้แก่	หมู่บ้านธนาภิรมย์
บ้านหนองพุดซา	จำนวน 1 แห่ง	ได้แก่	หมู่บ้านสุนทรีย์
บ้านศรีสมบุญ	จำนวน 1 แห่ง	ได้แก่	หมู่บ้านภัทรา
บ้านหนองไผ่พัฒนา	จำนวน 3 แห่ง	ได้แก่	หมู่บ้านประวรรณดา หมู่บ้านสิริยา แกรนด์ และหมู่บ้านสราญจิตต์

รายได้เฉลี่ย

รายได้เฉลี่ยประชาชน 136,521.32 บาท ต่อคนต่อปี

รายได้เฉลี่ยประชาชน 262,784.66 บาท ต่อครัวเรือน

7.เศรษฐกิจพอเพียงท้องถิ่น

แหล่งน้ำ

สระน้ำ 8 แห่ง ได้แก่ สระน้ำบ้านหนองปรือ สระน้ำบ้านหนองไผ่ สระน้ำบ้านหนองพลวง สระน้ำบ้านหนองพุดซา สระน้ำบ้านบึงแสนสุข สระน้ำหนองค่อม สระน้ำบ้านค่ายสุรธรรมพิทักษ์ สระน้ำบ้านหนองพลวงพัฒนา

การระบายน้ำ

บริเวณที่มีน้ำท่วมถึง 2 แห่ง

พื้นที่น้ำท่วมถึง คิดเป็นร้อยละ 7.24 ของพื้นที่ทั้งหมด

ระยะเวลาเฉลี่ยที่น้ำท่วมขังนานที่สุด 15 วัน ประมาณช่วงเดือน กันยายน - พฤศจิกายน
สาเหตุของน้ำท่วมขังเกิดจาก ท่อระบายน้ำระบายไม่ทันและพื้นที่บริเวณนั้นต่ำ

- เครื่องสูบน้ำ จำนวน 2 เครื่อง

- น้ำเสีย

- ปริมาณน้ำเสีย - ลบ.ม./วัน โดยที่เทศบาลยังไม่มีระบบบำบัดน้ำเสีย

- จำนวนราง / ท่อระบายน้ำ 11 แห่ง รวมระยะทาง 5.841 กิโลเมตร

- ถนนที่มีราง / ท่อระบายน้ำ ทั้ง 2 ด้านของถนน จำนวน - สาย
ระยะทาง - กิโลเมตร

- ถนนที่มีราง / ท่อระบายน้ำด้านเดียว จำนวน 11 สาย
ระยะทาง 5.55 กิโลเมตร

- เทศบาลได้มีการทำความสะอาดราง / ท่อระบายน้ำ ปีละ 1 ครั้งขึ้นไป

- ท่อเหลี่ยมชนิด 3 ช่องทาง จำนวน 1 แห่ง ยาวรวม 23 เมตร

8.ศาสนา ประเพณี วัฒนธรรม

ศาสนา

ประชาชนในเขตเทศบาลเป็นชาวพุทธ และชาวคริสต์ และมีจำนวนวัด/สำนักสงฆ์ ในเขตเทศบาล 6 แห่ง ได้แก่ วัดหนองไผ่ วัดหนองพลวงน้อย วัดหนองบ่อ วัดโบสถ์ วัดบึงแสนสุข และวัดแจ่มใส และโบสถ์คริสต์จักร 1 แห่ง ได้แก่ คริสตจักรข่าวประเสริฐ

วัฒนธรรม

ประเพณีท้องถิ่นที่สำคัญ

- ประเพณีสงกรานต์ มีกิจกรรมสืบทอด วัฒนธรรมท้องถิ่น มีการรดน้ำดำหัวผู้สูงอายุ

- ประเพณีไหว้ศาลตาปู่ ของชาวบ้านหนองไผ่ บ้านหนองพลวงน้อย และบ้านหนองพุดซา จัดขึ้นเป็นประจำทุกปี เพื่อความร่มเย็นและเป็นสิริมงคล

- ประเพณีลอยกระทง มีกิจกรรมการประกวดกระทง ประกวดนางนพมาศ

กลุ่มทางสังคม

ภูมิปัญญาท้องถิ่น ได้แก่

- | | |
|-----------------------------|------------------------------|
| 1. นายสัมฤทธิ์ มุ่งอัมกลาง | ด้านศาสนา |
| 2. นางแหวรัตน์ นะโนนชัย | ด้านการแปรรูปสมุนไพร |
| 3. นายแสงอรุณ กันกระโทก | ด้านแพทย์แผนไทย(กระดูก) |
| 4. นายสมเกียรติ บุญหมื่นไวย | ด้านการเกษตร |
| 5. นางสาวเนียง อ่ำสันเทียะ | ด้านแพทย์แผนไทย(นวดแผนโบราณ) |
| 6. นางกำไล เพียงโคกกรวด | ด้านการเกษตรผสมผสาน |
| 7. นางกาแหว พิลาสันต์ | ด้านตัดเย็บเสื้อผ้า |
| 8. นางอำไพ นาคสุวรรณ | ด้านศิลปะประดิษฐ์ |
| 9. นางสาวสุตา พิศตะคุ | ด้านจักสาน |

ประธานอาสาสมัครสาธารณสุขประจำหมู่บ้าน (อสม.) ตำบลโพธิ์กลาง ได้แก่

- | | |
|----------------------------|--|
| 1. นางประนัย เทพกมล | ประธาน อสม. บ้านหนองปรือ หมู่ที่ 1 |
| 2. นางยุภา เจริญการ | ประธาน อสม. บ้านหนองไผ่ หมู่ที่ 2 |
| 3. นางระวีวรรณ โอมาตร | ประธาน อสม. บ้านหนองพลวงน้อย หมู่ที่ 3 |
| 4. นางวรกาญจน์ ประจำกลาง | ประธาน อสม. บ้านหนองพลวงมะนาว หมู่ที่ 4 |
| 5. น.ส.ชุ่ม นามกระโทก | ประธาน อสม. บ้านหนองพุทซา หมู่ที่ 5 |
| 6. นางวันสุวรรณ บุญช่วย | ประธาน อสม. บ้านบึงแสนสุข หมู่ที่ 7 |
| 7. นางนุกสรรา จันทรีวิเศษ | ประธาน อสม. บ้านศรีสมบูรณ์ หมู่ที่ 8 |
| 8. นางรัชนี้อยู่ แก้วลอยมา | ประธาน อสม. บ้านค่ายสุรธรรมพิทักษ์ หมู่ที่ 9 |
| 9. นางประมวล ศรีชุม | ประธาน อสม. บ้านค่ายสุรธรรมพิทักษ์ หมู่ที่ 9 |
| 10. นางสาวพิน บุญเรือง | ประธาน อสม. บ้านค่ายสุรธรรมพิทักษ์ หมู่ที่ 9 |
| 11. นางอัมพร ปัญหาวัย | ประธาน อสม. บ้านค่ายสุรธรรมพิทักษ์ หมู่ที่ 9 |
| 12. นางเดือนใจ หมื่นไธสง | ประธาน อสม. บ้านค่ายสุรธรรมพิทักษ์ หมู่ที่ 9 |
| 13. นางอมรรัตน์ เข็มพุทซา | ประธาน อสม. บ้านหนองไผ่พัฒนา หมู่ที่ 10 |
| 14. นางรัตนา สุขกุล | ประธาน อสม. บ้านหนองพลวงพัฒนา หมู่ที่ 11 |

ประธานกลุ่มสตรีตำบลโพธิ์กลาง ได้แก่

- | | |
|------------------------|----------------------------------|
| 1. นางบังอร ระวังทุกข์ | บ้านค่ายสุรธรรมพิทักษ์ หมู่ที่ 9 |
|------------------------|----------------------------------|

ประธานอาสาพัฒนาสังคมและความมั่นคงของมนุษย์ ได้แก่

- | | |
|------------------------|---------------|
| 1. นางมนัสวรรณ บุญช่วย | ตำบลโพธิ์กลาง |
|------------------------|---------------|

ประธานกองทุนหมู่บ้านและชุมชนเมืองตำบลโพธิ์กลาง ได้แก่

- | | |
|----------------------------|-----------------------------|
| 1. นายวิฑูรย์ สากำปัง | บ้านหนองปรือ หมู่ที่ 1 |
| 2. ร.ต.สัมฤทธิ์ จันทร์นอก | บ้านหนองไผ่ หมู่ที่ 2 |
| 3. นางสาวสังคม ปานหมื่นไวย | บ้านหนองพลวงน้อย หมู่ที่ 3 |
| 4. นายมานะ แก้วทะเล | บ้านหนองพลวงมะนาว หมู่ที่ 4 |
| 5. นางสาวชุ่ม นามกระโทก | บ้านหนองพุทซา หมู่ที่ 5 |
| 6. ร้อยตรีสุพัฒน์ ไสฮาด | บ้านบึงแสนสุข หมู่ที่ 7 |

7. น.อ.สุรศักดิ์ ช่อรัตนกุล บ้านศรีสมบุรณ์ หมู่ที่ 8
8. พ.ท.สมพงษ์ มีขุนทด บ้านหนองไผ่พัฒนา หมู่ที่ 10

ประธานกลุ่มเกษตรกร ตำบลโพธิ์กลาง ได้แก่

1. นายสมเกียรติ บุญหมื่นไวย บ้านหนองพลวงน้อย หมู่ที่ 3

ประธานอาสาสมัครป้องกันภัยฝ่ายพลเรือน ได้แก่

1. นายนพเก้า มีสันทด บ้านหนองไผ่ หมู่ที่ 2

กลุ่มอาชีพตำบลโพธิ์กลาง

- | | |
|------------------------------|-------------------------------------|
| 1. นางอำไพ นาคสุวรรณ | ตัดเย็บเสื้อผ้า/เกษตรอินทรีย์ชีวภาพ |
| 2. นางรัชณี ศิริเลิศ | หัตถกรรมประดิษฐ์ |
| 3. นางสาวพิน บุญเรือง | พรมเช็ดเท้า |
| 4. นางสาวนิภา กริ่งในเมือง | ขนมเปียะเฮงฮวด |
| 5. นางสาวนิรดา เจษฎาปริยากุล | ธิดาปลาร้า |
| 6. นายธรรมรัตน์ ทองหมื่นไวย | เครื่องหนังทำมือ |
| 7. นางยุวลักษณ์ เทียมใส | ผ้าไหมโคราชพร้อมน้ำปรุง |
| 8. นายสุรศักดิ์ วรพรพิสิฐผล | ลูกประคบสมุนไพร |
| 9. นางรุ่งนภา เพี้ยแค | ปลาสามไร่ก้าง |
| 10. นายโสภณ สุกรินทร์ | ดอกไม้พลาสติกจากวัสดุเหลือใช้ |
| 11. นายสมเกียรติ พิซิตภัย | น้ำผึ้งแท้ |
| 12. นางอรทัย กาบคำ | ข้าวฮางอก |
| 13. นางขวัญ เจริญศักดิ์ | ผลิตภัณฑ์จากผ้า |

9. ทรัพยากรธรรมชาติ

ภูมิอากาศ

อุณหภูมิสูงสุด	37.9	องศาเซลเซียส	ต่ำสุด	13.5	องศาเซลเซียส
อุณหภูมิเฉลี่ย	เดือน มี.ค.-มิ.ย.	28.3			องศาเซลเซียส
อุณหภูมิเฉลี่ย	เดือน ก.ค.-ต.ค.	27.6			องศาเซลเซียส
อุณหภูมิเฉลี่ย	เดือน พ.ย.-ก.พ.	24.7			องศาเซลเซียส

แหล่งน้ำ

สระน้ำ 8 แห่ง ได้แก่ สระน้ำบ้านหนองปรือ สระน้ำบ้านหนองไผ่ สระน้ำบ้านหนองพลวง สระน้ำบ้านหนองพุดชา สระน้ำบ้านบึงแสนสุข สระน้ำหนองค่อม สระน้ำบ้านค่ายสุพรรณพิทักษ์ สระน้ำบ้านหนองพลวงพัฒนา

ที่ดินสำหรับกำจัดขยะในปัจจุบัน จำนวน 10 ไร่ ตั้งอยู่ที่ ตำบลโพธิ์กลาง อำเภอเมือง จังหวัดนครราชสีมา ห่างจากสำนักงานเทศบาลตำบลโพธิ์กลางเป็นระยะทาง 4 กิโลเมตร กำจัดขยะโดยใช้วิธีฝังกลบแบบถูกหลักสุขาภิบาล

10. ข้อมูลเกี่ยวกับศักยภาพของเทศบาล

1) โครงสร้างและอัตรากำลังในการบริหารงานขององค์กรปกครองส่วนท้องถิ่น

เทศบาลตำบลโพธิ์กลาง แบ่งส่วนการบริหารออกเป็น ฝ่ายนิติบัญญัติและฝ่ายบริหาร ซึ่งฝ่ายนิติบัญญัติ ได้แก่ สภาเทศบาลซึ่งมีจำนวนสมาชิก 12 คน และฝ่ายบริหาร ได้แก่ คณะผู้บริหาร 5 คน โดยดำรงตำแหน่งนายกเทศมนตรี 1 คน รองนายกเทศมนตรี 2 คน เลขานุการนายกฯ 1 คน และที่ปรึกษานายกฯ 1 คน

มีพนักงานเทศบาลสามัญ 55 คน พนักงานจ้างตามภารกิจ 38 คน พนักงานจ้างทั่วไป 74 คน โดยมีปลัดเทศบาลเป็นผู้ควบคุมดูแลพนักงานและลูกจ้างทั้งหมด แบ่งส่วนราชการออกเป็น 5 กอง 1 สำนัก 1 หน่วย ได้แก่ สำนักปลัด กองคลัง กองช่าง กองการศึกษา กองสาธารณสุขและสิ่งแวดล้อม กองสวัสดิการสังคม และหน่วยตอบสนองภายใน

2) การคลังท้องถิ่น

- การบริหารรายรับในปีงบประมาณที่ผ่านมา
- การบริหารรายจ่ายในปีงบประมาณที่ผ่านมา

ปี พ.ศ.	พ.ศ.2562	พ.ศ.2563	พ.ศ.2564	พ.ศ.2565
รายการ				
รายรับ	122,939,178.12	107,065,599.82	129,148,263.98	140,075,693.19
รายจ่าย	101,459,837.28	120,116,712.37	96,969,318.35	128,139,775.59

3) การดำเนินกิจการพาณิชย์ขององค์กรปกครองส่วนท้องถิ่นหรือขององค์กรชุมชน

เทศบาลตำบลโพธิ์กลางไม่มีการดำเนินการด้านกิจการพาณิชย์ ส่วนองค์กรของชุมชนมีการดำเนินการด้านพาณิชย์ซึ่งเป็นธุรกิจขนาดเล็กและขนาดกลาง

4) บทบาท / การมีส่วนร่วมของประชาชนในกิจกรรมทางการเมืองและการบริหาร

ประชาชนในเขตเทศบาลตำบลโพธิ์กลาง มีการตื่นตัวในด้านการเมืองค่อนข้างสูง สังเกตได้จากประชาชนมาใช้สิทธิเลือกตั้งสมาชิกสภาผู้แทนราษฎร ครึ่งล่าสุด

5) การอำนวยความสะดวกเกี่ยวกับความปลอดภัยในชีวิตและทรัพย์สิน และสวัสดิการของประชาชน

เทศบาลตำบลโพธิ์กลางได้ติดตั้งไฟฟ้าแสงสว่างบริเวณที่เปลี่ยวและล่อแหลมเพื่อป้องกันเหตุร้ายและอำนวยความสะดวกด้านความปลอดภัยในชีวิตและทรัพย์สินของประชาชน

จุดยืนทางยุทธศาสตร์ (Positioning) ของเทศบาลตำบลโพธิ์กลาง

จุดยืนเทศบาลตำบลโพธิ์กลาง

- ต้องมีความสอดคล้องของยุทธศาสตร์ประเทศกับท้องถิ่น
- ต้องมีเป้าหมาย เพื่อตอบสนองความต้องการของประชาชนในพื้นที่
- ต้องมีการบริหารยุทธศาสตร์
- ภารกิจขององค์กรปกครองส่วนท้องถิ่นมีอยู่มาก โดยที่ทรัพยากรมีจำนวนจำกัด ต้องพิจารณา ดำเนินการโครงการที่ได้รับประโยชน์คุ้มค่า
- การวัดผลสัมฤทธิ์ของงาน

สร้างความเข้าใจกับหน่วยงานที่เกี่ยวข้อง

- สร้างความเข้าใจกับฝ่ายต่างๆ ในเทศบาล
- สร้างความเข้าใจกับประชาชน ศึกษาสำรวจปัญหา และความต้องการที่แท้จริง
- แต่งตั้งคณะทำงานฝึกอบรมเสริมสร้างความรู้

ปัจจัยความสำเร็จ

- ผู้บริหารเทศบาล
- การรับรู้ความร่วมมือของเจ้าหน้าที่เทศบาล
- การมีส่วนร่วม ระดับการมีส่วนร่วมของประชาชน
- การประสานและสนับสนุนจากภาคีภาครัฐและเอกชน
- ระบบฐานข้อมูล
- การเผยแพร่ประชาสัมพันธ์

บทบาทขององค์กรปกครองส่วนท้องถิ่นและผู้ที่เกี่ยวข้อง

1. ผู้บริหารเทศบาล
 - ผู้นำให้นโยบาย ติดตามประเมินผล
2. เจ้าหน้าที่ในเทศบาล
 - ร่วมเป็นคณะทำงาน ประสานงานระหว่างฝ่าย สร้างบรรยากาศการทำงานที่ดี
3. ประชาชนในเทศบาล และผู้รับบริการอื่นๆ
 - ร่วมเป็นคณะทำงาน ให้ข้อมูลและร่วมกำหนดความต้องการ
 - หน่วยงานราชการ สนับสนุนข้อมูล ความรู้ทางวิชาการ

ส่วนที่ 2

ยุทธศาสตร์การพัฒนางานองค์กรปกครองส่วนท้องถิ่น

1. ความสัมพันธ์ระหว่างแผนพัฒนาระดับมหภาค

1. แผนยุทธศาสตร์ชาติ 20 ปี (พ.ศ.2561 – 2580)

ยุทธศาสตร์ชาติ 20 ปี (พ.ศ.2561-2580) เป็นแผนการพัฒนาประเทศ ที่กำหนดกรอบและแนวทางการพัฒนาให้หน่วยงานของรัฐทุกภาคส่วนต้องทำตาม เพื่อให้บรรลุวิสัยทัศน์ประเทศไทย ที่ว่า “ประเทศไทยมีความมั่นคง มั่งคั่ง ยั่งยืน เป็นประเทศที่พัฒนาแล้ว ด้วยการพัฒนาตามหลักปรัชญาของเศรษฐกิจพอเพียง” หรือเป็นคติพจน์ประจำชาติว่า “มั่นคง มั่งคั่ง ยั่งยืน” เพื่อสนองต่อผลประโยชน์แห่งชาติ โดยที่รัฐธรรมนูญ แห่งราชอาณาจักรไทย มาตรา 65 กำหนดให้รัฐพึงจัดให้มียุทธศาสตร์ชาติเป็นเป้าหมายการพัฒนาประเทศอย่างยั่งยืนตามหลักธรรมาภิบาล เพื่อใช้เป็นกรอบในการจัดทำแผนต่างๆ ให้สอดคล้องและบูรณาการกัน เพื่อให้เกิดพลังผลักดันร่วมกันไปสู่เป้าหมายดังกล่าว ยุทธศาสตร์ชาติ 20 ปี (พ.ศ.2561 - 2580) เป็นยุทธศาสตร์ชาติฉบับแรกของประเทศไทยตามรัฐธรรมนูญแห่งราชอาณาจักรไทย ซึ่งจะต้องนำไปสู่การปฏิบัติเพื่อให้ประเทศไทยบรรลุวิสัยทัศน์ “ประเทศไทยมีความมั่นคง มั่งคั่ง ยั่งยืน เป็นประเทศพัฒนาแล้ว ด้วยการพัฒนาตามหลักปรัชญาของเศรษฐกิจพอเพียง” เพื่อความสุขของคนไทยทุกคน

ความมั่นคง หมายถึง การมีความมั่นคงปลอดภัยจากภัยและการเปลี่ยนแปลงทั้งภายในประเทศและภายนอกประเทศในทุกระดับ ทั้งระดับประเทศ สังคม ชุมชน ครัวเรือน และปัจเจกบุคคล และมีความมั่นคงในทุกมิติ ทั้งมิติทางการทหาร เศรษฐกิจ สังคม สิ่งแวดล้อม และการเมือง เช่น ประเทศมีความมั่นคงในเอกราชและอธิปไตย มีการปกครองระบบประชาธิปไตยที่มีพระมหากษัตริย์ทรงเป็นประมุข สถาบันชาติ ศาสนาพระมหากษัตริย์ มีความเข้มแข็งเป็นศูนย์กลางและเป็นที่ยึดเหนี่ยวจิตใจของประชาชน มีระบบการเมืองที่มั่นคง เป็นกลไกที่นำไปสู่การบริหารประเทศที่ต่อเนื่องและโปร่งใสตามหลักธรรมาภิบาล สังคมมีความปรองดองและความสามัคคี สามารถผนึกกำลังเพื่อพัฒนาประเทศ ชุมชนมีความเข้มแข็ง ครอบครัวมีความอบอุ่น ประชาชนมีความมั่นคงในชีวิต มีงานและรายได้ที่มั่นคงพอเพียงกับการดำรงชีวิต มีการออมสำหรับวัยเกษียณ ความมั่นคงของอาหาร พลังงาน และน้ำ มีที่อยู่อาศัย และความปลอดภัยในชีวิตทรัพย์สิน

ความมั่งคั่ง หมายถึง ประเทศไทยมีการขยายตัวของเศรษฐกิจอย่างต่อเนื่องและมีความยั่งยืน จนเข้าสู่กลุ่มประเทศรายได้สูง ความเหลื่อมล้ำของการพัฒนาลดลง ประชากรมีความอยู่ดีมีสุขได้รับผลประโยชน์จากการพัฒนาอย่างเท่าเทียมกันมากขึ้น และมีการพัฒนาอย่างทั่วถึงทุกภาคส่วน มีคุณภาพชีวิตตามมาตรฐานขององค์การสหประชาชาติ ไม่มีประชาชนที่อยู่ในภาวะความยากจน เศรษฐกิจในประเทศมีความเข้มแข็ง ขณะเดียวกันต้องมีความสามารถในการแข่งขันกับประเทศต่าง ๆ ทั้งในตลาดโลกและตลาดภายในประเทศ เพื่อให้สามารถสร้างรายได้ทั้งจากภายในและภายนอกประเทศ ตลอดจนมีการสร้างฐานเศรษฐกิจและสังคมแห่งอนาคตเพื่อให้สอดคล้องกับบริบทการพัฒนาที่เปลี่ยนแปลงไป และประเทศไทยมีบทบาทที่สำคัญในเวทีโลก และมีความสัมพันธ์ทางเศรษฐกิจและการค้าอย่างแน่นแฟ้นกับประเทศในภูมิภาคเอเชีย เป็นจุดสำคัญของการเชื่อมโยงในภูมิภาค ทั้งการคมนาคมขนส่ง การผลิต การค้า การลงทุน และการทำธุรกิจ เพื่อให้เป็นพลังในการพัฒนา นอกจากนี้ยังมีความสมบูรณ์ในทุนที่จะสามารถสร้างการพัฒนาต่อไปได้ ได้แก่ ทุนมนุษย์ ทุนทางปัญญา ทุนทางการเงิน ทุนที่เป็นเครื่องมือเครื่องจักร ทุนทางสังคม และทุนทรัพยากรธรรมชาติและสิ่งแวดล้อม

ความยั่งยืน หมายถึง การพัฒนาที่สามารถสร้างความเจริญ รายได้ และคุณภาพชีวิตของประชาชนให้เพิ่มขึ้นอย่างต่อเนื่อง ซึ่งเป็นการเจริญเติบโตของเศรษฐกิจที่อยู่บนหลักการใช้ การรักษาและการฟื้นฟูฐานทรัพยากรธรรมชาติอย่างยั่งยืน ไม่ใช่ทรัพยากรธรรมชาติจนเกินพอดี ไม่สร้างมลภาวะต่อสิ่งแวดล้อม จนเกินความสามารถในการรองรับและเยียวยาของระบบนิเวศ การผลิตและการบริโภคเป็นมิตรกับสิ่งแวดล้อม และสอดคล้องกับเป้าหมายการพัฒนาที่ยั่งยืน ทรัพยากรธรรมชาติมีความอุดมสมบูรณ์มากขึ้นและสิ่งแวดล้อมมีคุณภาพดีขึ้น คนมีความรับผิดชอบต่อสังคม มีความเอื้ออาทร เสียสละเพื่อผลประโยชน์ส่วนรวม รัฐบาลมีนโยบายที่มุ่งประโยชน์ส่วนรวมอย่างยั่งยืน และให้ความสำคัญกับ การมีส่วนร่วมของประชาชนและทุกภาคส่วนในสังคมยึดถือและปฏิบัติตามหลักปรัชญาของเศรษฐกิจพอเพียงเพื่อการพัฒนาอย่างสมดุล มีเสถียรภาพ และยั่งยืน

เป้าหมายการพัฒนาประเทศ คือ “ประเทศชาติมั่นคง ประชาชนมีความสุข เศรษฐกิจพัฒนาอย่างต่อเนื่อง สังคมเป็นธรรม ฐานทรัพยากรธรรมชาติยั่งยืน” โดยยกระดับศักยภาพของประเทศในหลากหลายมิติ พัฒนาคคนในทุกมิติและในทุกช่วงวัยให้เป็นคนดี เก่ง และมีคุณภาพ สร้างโอกาสและความเสมอภาคทางสังคม สร้างการเติบโตบนคุณภาพชีวิตที่เป็นมิตรกับสิ่งแวดล้อม และมีภาครัฐของประชาชนเพื่อประชาชน และประโยชน์ส่วนรวม โดยการประเมินผลการพัฒนาตามยุทธศาสตร์ชาติประกอบด้วย

1. ความอยู่ดีมีสุขของคนไทยและสังคมไทย
2. ขีดความสามารถในการแข่งขัน การพัฒนาเศรษฐกิจ และการกระจายรายได้
3. การพัฒนาทรัพยากรมนุษย์ของประเทศ
4. ความเท่าเทียมและความเสมอภาคของสังคม
5. ความหลากหลายทางชีวภาพ คุณภาพสิ่งแวดล้อม และความยั่งยืนของทรัพยากรธรรมชาติ
6. ประสิทธิภาพการบริหารจัดการและการเข้าถึงการให้บริการของภาครัฐ เพื่อให้ประเทศ

สามารถยกระดับการพัฒนาให้บรรลุวิสัยทัศน์และเป้าหมายการพัฒนาประเทศ จึงจำเป็นต้องกำหนดยุทธศาสตร์การพัฒนาประเทศระยะยาวที่มุ่งเน้นการสร้างสมดุลระหว่างการพัฒนาความมั่นคง เศรษฐกิจ สังคม และสิ่งแวดล้อม ประกอบด้วย 6 ยุทธศาสตร์ ได้แก่

1. ยุทธศาสตร์ชาติด้านความมั่นคง
2. ยุทธศาสตร์ชาติด้านการสร้างความสามารถในการแข่งขัน
3. ยุทธศาสตร์ชาติด้านการพัฒนาและเสริมสร้างศักยภาพทรัพยากรมนุษย์
4. ยุทธศาสตร์ชาติด้านการสร้างโอกาสและความเสมอภาคทางสังคม
5. ยุทธศาสตร์ชาติด้านการสร้างการเติบโตบนคุณภาพชีวิตที่เป็นมิตรต่อสิ่งแวดล้อม
6. ยุทธศาสตร์ชาติด้านการปรับสมดุลและพัฒนาระบบการบริหารจัดการภาครัฐ

1. ยุทธศาสตร์ชาติด้านความมั่นคง ยุทธศาสตร์ชาติด้านความมั่นคง มีเป้าหมายการพัฒนาที่สำคัญ คือ ประเทศชาติมั่นคง ประชาชนมีความสุข เน้นการบริหารจัดการสถานะแวดล้อมของประเทศให้มีความมั่นคง ปลอดภัย เกราะขี อธิปไตยและมีความสงบเรียบร้อยในทุกระดับ ตั้งแต่ระดับชาติ สังคม ชุมชน มุ่งเน้นการพัฒนาคน เครื่องมือเทคโนโลยี และระบบฐานข้อมูลขนาดใหญ่ให้มีความพร้อมสามารถรับมือกับภัยคุกคามและภัยพิบัติ ได้ทุกรูปแบบ และทุกระดับความรุนแรง ควบคู่ไปกับการป้องกันและแก้ไขปัญหาด้านความมั่นคงที่มีอยู่ในปัจจุบันและที่อาจจะเกิดขึ้นในอนาคต ใช้กลไกการแก้ไขปัญหาแบบบูรณาการทั้งกับส่วนราชการ ภาคเอกชน ประชาสังคม และองค์กรที่ไม่ใช่รัฐ รวมถึงประเทศเพื่อนบ้านและมิตรประเทศทั่วโลกบนพื้นฐานของหลักธรรมาภิบาล เพื่อเอื้ออำนวยประโยชน์ต่อการดำเนินการของยุทธศาสตร์ชาติด้านอื่นๆ ให้สามารถขับเคลื่อนไปได้ตามทิศทางและเป้าหมายที่กำหนด โดยประเด็นยุทธศาสตร์ชาติด้านความมั่นคง ประกอบด้วย ๕ ประเด็น ได้แก่

1. การรักษาความสงบภายในประเทศ
2. การป้องกันและแก้ไขปัญหาที่มีผลกระทบต่อความมั่นคง
3. การพัฒนาศักยภาพของประเทศให้พร้อมเผชิญภัยคุกคามที่กระทบต่อความมั่นคงของชาติ
4. การบูรณาการความร่วมมือด้านความมั่นคงกับอาเซียนและนานาชาติ
5. การพัฒนากลไกการบริหารจัดการความมั่นคงแบบองค์รวม

2. ยุทธศาสตร์ชาติด้านการสร้างความสามารถในการแข่งขัน ยุทธศาสตร์ชาติด้านการสร้างความสามารถในการแข่งขัน มีเป้าหมายการพัฒนาที่มุ่งเน้นการยกระดับศักยภาพของประเทศในหลากหลายมิติ บนพื้นฐานแนวคิด ๓ ประการ ได้แก่

(1) “ต่อยอดอดีต” โดยมองกลับไปที่รากเหง้าทางเศรษฐกิจ อัตลักษณ์ วัฒนธรรม ประเพณี วิถีชีวิต และจุดเด่นทางทรัพยากร ธรรมชาติที่หลากหลาย รวมทั้งความได้เปรียบเชิงเปรียบเทียบของประเทศในด้านอื่นๆ นำมาประยุกต์ ผสมผสานกับเทคโนโลยีและนวัตกรรม เพื่อให้สอดคล้องกับบริบทของเศรษฐกิจและสังคมโลกสมัยใหม่

(2) “ปรับปัจจุบัน” เพื่อปูทางสู่อนาคต ผ่านการพัฒนาโครงสร้างพื้นฐานของประเทศ ในมิติต่างๆ ทั้งโครงข่าย ระบบคมนาคมและขนส่ง โครงสร้างพื้นฐานวิทยาศาสตร์ เทคโนโลยี และดิจิทัล และการปรับสภาพแวดล้อม ให้เอื้อต่อการพัฒนาอุตสาหกรรมและบริการอนาคต

(3) “สร้างคุณค่าใหม่ในอนาคต” ด้วยการเพิ่มศักยภาพของผู้ประกอบการ พัฒนาคณะใหม่ รวมถึงปรับรูปแบบธุรกิจ เพื่อตอบสนองต่อความต้องการของตลาด ผสมผสานกับยุทธศาสตร์ที่รองรับอนาคต บนพื้นฐานของการต่อยอดอดีตและปรับปัจจุบัน พร้อมทั้งส่งเสริมและสนับสนุนจากภาครัฐให้ประเทศไทย สามารถสร้างฐานรายได้และการจ้างงานใหม่ ขยายโอกาสทางการค้าและการลงทุนในเวทีโลกควบคู่ไปกับการยกระดับรายได้และการกินดีอยู่ดี รวมถึงการเพิ่มขึ้นของคนชั้นกลาง และลดความเหลื่อมล้ำของคนในประเทศ ได้ในคราวเดียวกัน โดยประเด็นยุทธศาสตร์ชาติด้านการสร้างความสามารถในการแข่งขัน ประกอบด้วย 5 ประเด็น ได้แก่

1. การเกษตรสร้างมูลค่า
2. อุตสาหกรรมและบริการแห่งอนาคต
3. สร้างความหลากหลายด้านการท่องเที่ยว
4. โครงสร้างพื้นฐาน เชื่อมไทย เชื่อมโลก
5. พัฒนาเศรษฐกิจบนพื้นฐานผู้ประกอบการยุคใหม่

3. ยุทธศาสตร์ชาติด้านการพัฒนาและเสริมสร้างศักยภาพทรัพยากรมนุษย์ ยุทธศาสตร์ชาติด้านการพัฒนาและเสริมสร้างศักยภาพทรัพยากรมนุษย์ มีเป้าหมายการพัฒนาที่สำคัญ เพื่อพัฒนาคนในทุกมิติและในทุกช่วงวัยให้เป็นคนดี เก่ง และมีคุณภาพ โดยคนไทยมีความพร้อมทั้งกาย ใจ สติปัญญา มีพัฒนาการที่รอบด้านและมีสุขภาวะที่ดีในทุกช่วงวัย มีจิตสาธารณะรับผิดชอบต่อสังคมและผู้อื่น มัธยัสถ์ อดออม โอบอ้อมอารี มีวินัย รักษาศีลธรรม และเป็นพลเมืองดีของชาติ มีหลักคิดที่ถูกต้อง มีทักษะที่จำเป็นในศตวรรษที่ ๒๑ มีทักษะสื่อสารภาษาอังกฤษและภาษาที่สามและอนุรักษ์ภาษาท้องถิ่น มีนิสัย รักการเรียนรู้ และการพัฒนาตนเองอย่างต่อเนื่องตลอดชีวิต สูการเป็นคนไทยที่มีทักษะสูง เป็นนวัตกรรม นวัตกรรม นักคิด ผู้ประกอบการ เกษตรกรยุคใหม่และอื่นๆ โดยมีสัมมาชีพตามความถนัดของตนเอง โดยประเด็นยุทธศาสตร์ชาติด้านการพัฒนาและเสริมสร้างศักยภาพทรัพยากรมนุษย์ ประกอบด้วย 7 ประเด็น ได้แก่

1. การปรับเปลี่ยนค่านิยมและวัฒนธรรม
2. การพัฒนาศักยภาพคนตลอดช่วงชีวิต
3. ปฏิรูปกระบวนการเรียนรู้ที่ตอบสนองต่อการเปลี่ยนแปลงในศตวรรษที่ 21
4. การตระหนักถึงพหุปัญญาของมนุษย์ที่หลากหลาย
5. การเสริมสร้างให้คนไทยมีสุขภาวะที่ดี ครอบคลุมทั้งด้านกาย ใจ สติปัญญา และสังคม
6. การสร้างสภาพแวดล้อมที่เอื้อต่อการพัฒนาและเสริมสร้างศักยภาพทรัพยากรมนุษย์
7. การเสริมสร้างศักยภาพการกีฬาในการสร้างคุณค่าทางสังคมและพัฒนา

4. ยุทธศาสตร์ชาติด้านการสร้างโอกาสและความเสมอภาคทางสังคม ยุทธศาสตร์ชาติด้านการสร้างโอกาสและความเสมอภาคทางสังคม มีเป้าหมายการพัฒนาที่ให้ความสำคัญกับการดึงเอาพลังของภาคส่วนต่างๆ ทั้งภาคเอกชน ประชาสังคม ชุมชนท้องถิ่น มาร่วมขับเคลื่อน โดยการสนับสนุนการรวมตัวของประชาชนในการร่วมคิดร่วมทำเพื่อส่วนรวม การกระจายอำนาจและความรับผิดชอบไปสู่กลไกบริหารราชการแผ่นดินในระดับท้องถิ่น การเสริมสร้างความเข้มแข็งของชุมชนในการจัดการตนเอง และการเตรียมความพร้อมของประชากรไทยทั้งในมิติสุขภาพ เศรษฐกิจ สังคม และสภาพแวดล้อมให้เป็นประชากรที่มีคุณภาพ สามารถพึ่งตนเองและทำประโยชน์แก่ครอบครัว ชุมชน และสังคมให้นานที่สุด โดยรัฐให้หลักประกันการเข้าถึงบริการและสวัสดิการที่มีคุณภาพอย่างเป็นธรรมและทั่วถึงโดยประเด็นยุทธศาสตร์ชาติด้านการสร้างโอกาสและความเสมอภาคทางสังคม ประกอบด้วย 4 ประเด็น ได้แก่

1. การลดความเหลื่อมล้ำสร้างความเป็นธรรมในทุกมิติ
2. การกระจายศูนย์กลางความเจริญทางเศรษฐกิจ สังคมและเทคโนโลยี
3. การเสริมสร้างพลังทางสังคม
4. การเพิ่มขีดความสามารถของชุมชนท้องถิ่นในการพัฒนา การพึ่ง ตนเองและการจัดการตนเอง

5. ยุทธศาสตร์ชาติด้านการสร้างการเติบโตบนคุณภาพชีวิตที่เป็นมิตรต่อสิ่งแวดล้อม ยุทธศาสตร์ชาติด้านการสร้างการเติบโตบนคุณภาพชีวิตที่เป็นมิตรต่อสิ่งแวดล้อม มีเป้าหมายการพัฒนาที่สำคัญเพื่อนำไปสู่การบรรลุเป้าหมายการพัฒนาที่ยั่งยืนในทุกมิติ ทั้งด้านสังคม เศรษฐกิจ สิ่งแวดล้อม ธรรมาภิบาล และความเป็นหุ้นส่วนความร่วมมือระหว่างกันทั้งภายในและภายนอกประเทศอย่างบูรณาการ ใช้พื้นที่เป็นตัวตั้งในการกำหนดกลยุทธ์และแผนงาน และการให้ทุกฝ่ายที่เกี่ยวข้องได้เข้ามามีส่วนร่วมในแบบทางตรงให้มากที่สุดเท่าที่จะเป็นไปได้ โดยเป็นการดำเนินการบนพื้นฐานการเติบโตร่วมกันไม่ว่าจะเป็นทางเศรษฐกิจ สิ่งแวดล้อม และคุณภาพชีวิต โดยให้ความสำคัญกับการสร้างสมดุลทั้ง 3 ด้านอันจะนำไปสู่ความยั่งยืนเพื่อคนรุ่นต่อไปอย่างแท้จริง โดยประเด็นยุทธศาสตร์ชาติด้านการสร้างการเติบโตบนคุณภาพชีวิตที่เป็นมิตรต่อ สิ่งแวดล้อม ประกอบด้วย 6 ประเด็น ได้แก่

1. สร้างการเติบโตอย่างยั่งยืนบนสังคมเศรษฐกิจสีเขียว
2. สร้างการเติบโตอย่างยั่งยืนบนสังคมเศรษฐกิจภาคทะเล
3. สร้างการเติบโตอย่างยั่งยืนบนสังคมที่เป็นมิตรต่อสภาพภูมิอากาศ
4. พัฒนาพื้นที่เมือง ชนบท เกษตรกรรมและอุตสาหกรรมเชิงนิเวศ มุ่งเน้น ความเป็นเมืองที่เติบโตอย่างต่อเนื่อง
5. พัฒนาความมั่นคงน้ำ พลังงาน และเกษตรที่เป็นมิตรต่อสิ่งแวดล้อม
6. ยกระดับกระบวนการทัศน์เพื่อกำหนดอนาคตประเทศ

6. ยุทธศาสตร์ชาติด้านการปรับสมดุลและพัฒนาระบบการบริหารจัดการภาครัฐ

ยุทธศาสตร์ชาติด้านการปรับสมดุลและพัฒนาระบบการบริหารจัดการภาครัฐ มีเป้าหมายการพัฒนาที่สำคัญเพื่อปรับเปลี่ยนภาครัฐที่ยึดหลัก “ภาครัฐของประชาชนเพื่อประชาชนและประโยชน์ส่วนรวม” โดยภาครัฐต้องมีขนาดที่เหมาะสมกับบทบาทภารกิจ แยกแยะบทบาทหน่วยงานของรัฐที่ทำหน้าที่ในการกำกับหรือในการให้บริการในระบบเศรษฐกิจที่มีการแข่งขัน มีสมรรถนะสูง ยึดหลักธรรมาภิบาล ปรับวัฒนธรรมการทำงานให้มุ่งผลสัมฤทธิ์และผลประโยชน์ส่วนรวม มีความทันสมัย และพร้อมที่จะปรับตัวให้ทันต่อการเปลี่ยนแปลงของโลกอยู่ตลอดเวลา โดยเฉพาะอย่างยิ่งการนำนวัตกรรม เทคโนโลยีข้อมูลขนาดใหญ่ ระบบการทำงานที่เป็นดิจิทัลเข้ามาประยุกต์ใช้อย่างคุ้มค่า และปฏิบัติงานเทียบได้กับมาตรฐานสากล รวมทั้งมีลักษณะเปิดกว้าง เชื่อมโยงถึงกันและเปิดโอกาสให้ทุกภาคส่วนเข้ามามีส่วนร่วมเพื่อตอบสนองความต้องการของประชาชนได้อย่างสะดวก รวดเร็ว และโปร่งใส โดยทุกภาคส่วนในสังคมต้องร่วมกันปลูกฝังค่านิยม ความซื่อสัตย์สุจริต ความมัธยัสถ์ และสร้างจิตสำนึกในการปฏิเสธไม่ยอมรับการทุจริตประพฤติมิชอบอย่างสิ้นเชิง นอกจากนี้กฎหมายต้องมีความชัดเจน มีเพียงเท่าที่จำเป็น มีความทันสมัย มีความเป็นสากล มีประสิทธิภาพและนำไปสู่การลดความเหลื่อมล้ำ และเอื้อต่อการพัฒนา โดยกระบวนการยุติธรรมมีการบริหารที่มีประสิทธิภาพเป็นธรรม ไม่เลือกปฏิบัติ และการอำนวยความสะดวกยุติธรรมตามหลักนิติธรรม โดยประเด็นยุทธศาสตร์ชาติด้านการปรับสมดุลและพัฒนาระบบการบริหารจัดการภาครัฐ ประกอบด้วย 8 ประเด็น ได้แก่

1. ภาครัฐที่ยึดประชาชนเป็นศูนย์กลาง ตอบสนองความต้องการ และให้บริการอย่างสะดวก รวดเร็วโปร่งใส
2. ภาครัฐบริหารงานแบบบูรณาการโดยมียุทธศาสตร์ชาติเป็นเป้าหมายและเชื่อมโยงการพัฒนาในทุกระดับ ทุกประเด็น ทุกภารกิจ และทุกพื้นที่
3. ภาครัฐมีขนาดเล็กลง เหมาะสมกับภารกิจ ส่งเสริมให้ประชาชนและทุกภาคส่วนมีส่วนร่วมในการพัฒนาประเทศ
4. ภาครัฐมีความทันสมัย
5. บุคลากรภาครัฐเป็นคนดีและเก่ง ยึดหลักคุณธรรม จริยธรรม มีจิตสำนึก มีความสามารถสูงมุ่งมั่น และเป็นมืออาชีพ
6. ภาครัฐมีความโปร่งใส ปลอดการทุจริตและประพฤติมิชอบ
7. กฎหมายมีความสอดคล้องเหมาะสมกับบริบทต่างๆ และมีเท่าที่จำเป็น
8. กระบวนการยุติธรรมเคารพสิทธิมนุษยชนและปฏิบัติต่อประชาชนโดยเสมอภาค

(ที่มา : ยุทธศาสตร์ชาติ 20 ปี (พ.ศ.2561-2580))

2. แผนพัฒนาเศรษฐกิจและสังคมแห่งชาติ ฉบับที่ 13

แผนพัฒนาเศรษฐกิจและสังคมแห่งชาติ ฉบับที่ 13 (พ.ศ. 2566 – 2570) มีสถานะเป็นแผนระดับที่ 2 ซึ่งเป็นกลไกที่สำคัญในการแปลงยุทธศาสตร์ชาติไปสู่การปฏิบัติ และใช้เป็นกรอบสำหรับการจัดทำแผนระดับที่ 3 เพื่อให้การดำเนินงานของภาคีการพัฒนาที่เกี่ยวข้องสามารถสนับสนุนการบรรลุเป้าหมายตามยุทธศาสตร์ชาติ ตามกรอบระยะเวลาที่คาดหวังไว้ได้ โดยพระราชบัญญัติสภาพัฒนาการเศรษฐกิจและสังคมแห่งชาติ พ.ศ. 2561 บัญญัติให้แผนพัฒนาเศรษฐกิจและสังคมแห่งชาติ ฉบับที่ 12 มีผลบังคับใช้ถึงวันที่ 30 กันยายน 2565 ส่งผลให้กรอบระยะเวลา 5 ปีของแผนพัฒนาเศรษฐกิจและสังคมแห่งชาติ ฉบับที่ 13 เริ่มต้น ณ วันที่ 1 ตุลาคม 2565 ครอบคลุมปีงบประมาณ พ.ศ. 2566 - 2570 ซึ่งเป็นระยะ 5 ปีที่สองของยุทธศาสตร์ชาติ ทั้งนี้ การจัดทำแผนพัฒนาฯ ฉบับที่ 13 อยู่บนความตั้งใจที่จะให้แผนมีจุดเน้นและเป้าหมายของการพัฒนาที่เป็นรูปธรรม สามารถบ่งบอกทิศทางพัฒนาที่ชัดเจนที่ประเทศควรมุ่งไปในระยะ 5 ปีถัดไป โดยเป็นผลที่เกิดจากกระบวนการสังเคราะห์ข้อมูลอย่างรอบด้าน ทั้งสถานะของทุนในมิติต่างๆ บทเรียนของการพัฒนาที่ผ่านมา ตลอดจนการเปลี่ยนแปลงของปัจจัยและเงื่อนไขที่จะมีอิทธิพลต่อองค์ประกอบต่างๆ ของประเทศ รวมถึงการสนับสนุนให้ภาคีการพัฒนาทุกภาคส่วนเข้ามามีส่วนร่วมในการแลกเปลี่ยนความคิดเห็นอย่างกว้างขวาง ตั้งแต่ในขั้นตอนการกำหนดกรอบทิศทางของแผนไปจนถึงการยกร่างแผน นอกจากนี้ การจัดทำแผนพัฒนาฯ ฉบับที่ 13 ยังอยู่ในช่วงเวลาที่ทั่วโลก รวมถึงประเทศไทย ต้องเผชิญกับข้อจำกัดหลากหลายประการที่เป็นผลสืบเนื่องจากสถานการณ์การแพร่ระบาดของโควิด-19 ซึ่งไม่เพียงแต่ก่อให้เกิดการเจ็บป่วยและเสียชีวิตของประชากร แต่ยังส่งผลให้เกิดเงื่อนไขทางเศรษฐกิจและการดำเนินชีวิตของประชาชนทุกกลุ่ม นอกจากนี้ ในระยะของแผนพัฒนาฯ ฉบับที่ 13 ยังเป็นช่วงเวลาที่แนวโน้มของการพัฒนาของเทคโนโลยีอย่างก้าวกระโดด การเปลี่ยนแปลงสภาพภูมิอากาศที่มีความรุนแรงเพิ่มขึ้น การเป็นสังคมสูงวัยของประเทศไทยและหลายประเทศทั่วโลก ตลอดจนการเปลี่ยนแปลงด้านภูมิรัฐศาสตร์ระหว่างประเทศ ดังนั้น การขับเคลื่อนการพัฒนาประเทศท่ามกลางกระแสแนวโน้มการเปลี่ยนแปลงดังกล่าวจึงต้องให้ความสำคัญกับการเสริมสร้างความเข้มแข็งจากภายในให้สามารถเติบโตต่อไปได้อย่างมั่นคงท่ามกลางความผันแปรที่เกิดขึ้นรอบด้าน และคำนึงถึงผลประโยชน์ของประเทศทั้งทางเศรษฐกิจ สังคม และสิ่งแวดล้อมอย่างยั่งยืน ในการกำหนดทิศทางของแผนพัฒนาฯ ฉบับที่ 13 ให้ประเทศสามารถก้าวข้ามความท้าทายต่าง ๆ เพื่อให้ “ประเทศไทยมีความมั่นคง มั่งคั่ง ยั่งยืน เป็นประเทศพัฒนาแล้ว ด้วยการพัฒนาตามหลักปรัชญาของเศรษฐกิจพอเพียง” ตามเจตนารมณ์ของยุทธศาสตร์ชาติ ได้อาศัยหลักการและแนวคิด 4 ประการดังนี้

1. **หลักปรัชญาของเศรษฐกิจพอเพียง** โดยสืบสาน รักษา ต่อยอดการพัฒนาตามหลักปรัชญาของเศรษฐกิจพอเพียง ผ่านการกำหนดทิศทางการพัฒนาประเทศอย่างมีเหตุผล ความพอประมาณ ภูมิคุ้มกันบนฐานของความรู้ คุณธรรม และความเพียร โดยคำนึงถึงความสอดคล้องกับสถานการณ์และเงื่อนไขระดับประเทศและระดับโลกทั้งในปัจจุบันและอนาคตอันใกล้ และศักยภาพของทุนทางเศรษฐกิจ ทุนทางสังคม และทุนทางทรัพยากรธรรมชาติและสิ่งแวดล้อมของประเทศ ให้มีความสำคัญกับการเสริมสร้างความสมดุลในมิติต่าง ๆ ทั้งความสมดุลระหว่างการพัฒนาความสามารถในการแข่งขันกับต่างประเทศกับความสามารถในการพึ่งตนเองได้อย่างมั่นคง ความสมดุลของการกระจายโอกาสเพื่อลดความเหลื่อมล้ำระหว่างกลุ่มคนและพื้นที่ และความสมดุลทางธรรมชาติเพื่อให้คนอยู่ร่วมกับทรัพยากรธรรมชาติและสิ่งแวดล้อมได้อย่างยั่งยืน รวมถึงการบริหารจัดการองค์ความรู้ต่าง ๆ ของประเทศให้พร้อมรับมือกับความเสี่ยงที่เกิดจากการเปลี่ยนแปลงทั้งภายนอกและภายในประเทศ นอกจากนี้ ในการวางแผนและการขับเคลื่อนแผนไปสู่การปฏิบัติต้องอาศัยองค์ความรู้ทางวิชาการที่รอบด้านและพิจารณาด้วยความรอบคอบ ควบคู่กับการยึดถือผลประโยชน์ของประชาชนส่วนรวมเป็นที่ตั้ง และมุ่งมั่นผลักดันให้การพัฒนาระบบเป้าหมายที่ตั้งไว้

2. **การสร้างความสามารถในการ “ล้มแล้ว ลุกไว”** โดยมุ่งเน้นการพัฒนาใน 3 ระดับประกอบด้วย

1) **การพร้อมรับ หรือ ระดับ “อยู่รอด”** ในการแก้ไขข้อจำกัดหรือจุดอ่อนที่มีอยู่ ซึ่งเป็นผลให้ประชาชนประสบความยากลำบากในการดำรงชีวิต หรือทำให้ประเทศมีความเปราะบางต่อการเปลี่ยนแปลงจากภายนอกและภายใน รวมถึงการสร้างความพร้อมในทุกระดับในการรับมือกับสภาวะวิกฤติที่อาจเกิดขึ้นให้สามารถฟื้นคืนสู่ภาวะปกติได้อย่างรวดเร็ว

2) **การปรับตัว หรือ ระดับ “พอเพียง”** ในการปรับเปลี่ยนปัจจัยที่จำเป็นเพื่อเสริมสร้างความมั่นคงทางเศรษฐกิจ สังคม และสิ่งแวดล้อม ตั้งแต่ในระดับครอบครัว ชุมชน พื้นที่ และประเทศ รวมถึงปรับทิศทาง รูปแบบ และแนวทางการพัฒนาให้สอดคล้องกับกระแสการเปลี่ยนแปลงของโลกยุคใหม่ และ

3) **การเปลี่ยนแปลงเพื่อพร้อมเติบโตอย่างยั่งยืน หรือ ระดับ “ยั่งยืน”** ในการผลักดันให้เกิดการเปลี่ยนแปลงเชิงโครงสร้างในมิติต่าง ๆ เพื่อเสริมสร้างความสามารถของบุคคลและสังคมในการพัฒนาอย่างต่อเนื่อง รวมทั้งเพื่อสนับสนุนให้ประเทศสามารถเติบโตได้อย่างมีคุณภาพและยั่งยืน

3. **เป้าหมายการพัฒนาอย่างยั่งยืนของสหประชาชาติ** โดยกำหนดทิศทางการพัฒนาที่อยู่บนพื้นฐานของแนวคิด “ไม่ทิ้งใครไว้ข้างหลัง” มุ่งเสริมสร้างคุณภาพชีวิตที่ดีให้กับประชาชนทุกกลุ่มทั้งในมิติของการมีปัจจัยที่จำเป็นสำหรับการดำรงชีวิตขั้นพื้นฐานที่เพียงพอ การมีสภาพแวดล้อมที่ดี การมีปัจจัยสนับสนุนให้มีสุขภาพที่สมบูรณ์ทั้งทางร่างกายและจิตใจ การมีโอกาสที่จะใช้ศักยภาพของตนในการสร้างความเป็นอยู่ที่ดี และการมุ่งส่งต่อทรัพยากรธรรมชาติและสิ่งแวดล้อมที่ดีไปยังคนรุ่นต่อไป

4. **การพัฒนาเศรษฐกิจชีวภาพ เศรษฐกิจหมุนเวียน เศรษฐกิจสีเขียว** โดยให้ความสำคัญกับการประยุกต์ใช้องค์ความรู้ทางด้านวิทยาศาสตร์ เทคโนโลยีสมัยใหม่ และความคิดสร้างสรรค์ เพื่อสร้างมูลค่าเพิ่มทางเศรษฐกิจ ควบคู่กับการรักษาความสมดุลระหว่างการอนุรักษ์และการใช้ประโยชน์จากฐานทรัพยากรธรรมชาติและความหลากหลายทางชีวภาพ รวมถึงการปรับเปลี่ยนรูปแบบการผลิต การให้บริการ และการบริโภคเพื่อลดผลกระทบต่อสิ่งแวดล้อม

2.1 **วัตถุประสงค์และเป้าหมายการพัฒนา** การพัฒนาประเทศในระยะ 5 ปี ของแผนพัฒนาฯ ฉบับที่ 13 ให้สามารถก้าวข้ามความท้าทายที่เป็นอุปสรรคต่อการบรรลุเป้าหมายตามยุทธศาสตร์ชาติ จำเป็นจะต้องเร่งแก้ไขจุดอ่อนและข้อจำกัดของประเทศที่มีอยู่เดิม รวมทั้งเพิ่มศักยภาพในการรับมือกับความเสี่ยงสำคัญที่มาจากการเปลี่ยนแปลงของบริบททั้งจากภายนอกและภายใน ตลอดจนการเสริมสร้างความสามารถในการสร้างสรรค์ประโยชน์จากโอกาสที่เกิดขึ้นได้อย่างเหมาะสมและทัน่วงที ด้วยเหตุนี้ การกำหนดทิศทางพัฒนาประเทศในระยะของแผนพัฒนาฯ ฉบับที่ 13 จึงมีวัตถุประสงค์เพื่อ **พลิกโฉมประเทศไทยสู่ “สังคมก้าวหน้า เศรษฐกิจสร้างมูลค่าอย่างยั่งยืน”** ซึ่งหมายถึงการสร้างการเปลี่ยนแปลงที่ครอบคลุมตั้งแต่ระดับโครงสร้าง นโยบาย และกลไก เพื่อมุ่งเสริมสร้างสังคมที่ก้าวหน้าพลวัตของโลก และเกื้อหนุนให้คนไทยมีโอกาสที่จะพัฒนาตนเองได้อย่างเต็มศักยภาพ พร้อมกับการยกระดับกิจกรรมการผลิตและการให้บริการให้สามารถสร้างมูลค่าเพิ่มที่สูงขึ้น โดยอยู่บนพื้นฐานของความยั่งยืนทางสิ่งแวดล้อม เพื่อให้เป็นไปตามวัตถุประสงค์ข้างต้น แผนพัฒนาฯ ฉบับที่ 13 จึงได้กำหนด เป้าหมายหลักของการพัฒนาจำนวน 5 ประการ ประกอบด้วย

2.1.1 **การปรับโครงสร้างภาคการผลิตและบริการสู่เศรษฐกิจฐานนวัตกรรม** มุ่งยกระดับขีดความสามารถในการแข่งขันของภาคการผลิตและบริการสำคัญ ผ่านการผลักดันส่งเสริมการสร้างมูลค่าเพิ่มโดยใช้นวัตกรรม เทคโนโลยี และความคิดสร้างสรรค์ ที่ตอบโจทย์พัฒนาการของสังคมยุคใหม่และเป็นมิตรต่อสิ่งแวดล้อม พร้อมทั้งให้ความสำคัญกับการเชื่อมโยงเศรษฐกิจท้องถิ่นและผู้ประกอบการรายย่อยกับห่วงโซ่มูลค่าของภาคการผลิตและบริการเป้าหมาย รวมถึงพัฒนาระบบนิเวศที่ส่งเสริมการค้าการลงทุนและนวัตกรรม

2.1.2 **การพัฒนาคนสำหรับโลกยุคใหม่** มุ่งพัฒนาให้คนไทยมีทักษะและคุณลักษณะที่เหมาะสมกับโลกยุคใหม่ ทั้งทักษะในด้านความรู้ ทักษะทางพฤติกรรม และคุณลักษณะตามบรรทัดฐานที่ดีของสังคม และเร่งรัดการเตรียมพร้อมกำลังคนให้มีคุณภาพสอดคล้องกับความต้องการของตลาดแรงงาน และเอื้อต่อการปรับโครงสร้างเศรษฐกิจไปสู่ภาคการผลิตและบริการเป้าหมายที่มีศักยภาพและผลิตภาพสูงขึ้น รวมทั้งให้ความสำคัญกับการสร้างหลักประกันและความคุ้มครองทางสังคมที่สามารถส่งเสริมความมั่นคงในชีวิต

2.1.3 **การมุ่งสู่สังคมแห่งโอกาสและความเป็นธรรม** มุ่งลดความเหลื่อมล้ำทางเศรษฐกิจและสังคม ทั้งในเชิงรายได้ พื้นที่ ความมั่งคั่ง และการแข่งขันของภาคธุรกิจ ด้วยการสนับสนุนช่วยเหลือกลุ่มเปราะบางและผู้ด้อยโอกาสให้มีโอกาสในการเลื่อนสถานะทางเศรษฐกิจและสังคม กระจายโอกาสทางเศรษฐกิจและจัดให้มีบริการสาธารณะที่มีคุณภาพอย่างทั่วถึงและเท่าเทียมในทุกพื้นที่ พร้อมทั้งเพิ่มโอกาสในการแข่งขันของภาคธุรกิจให้เปิดกว้างและเป็นธรรม

2.1.4 **การเปลี่ยนผ่านการผลิตและบริโภคไปสู่ความยั่งยืน** มุ่งลดการก่อกมลพิษ ควบคู่ไปกับการผลักดันให้เกิดการใช้ทรัพยากรธรรมชาติอย่างมีประสิทธิภาพและสอดคล้องกับขีดความสามารถในการรองรับของระบบนิเวศ ตลอดจนลดปริมาณการปล่อยก๊าซเรือนกระจกเพื่อให้ประเทศไทยบรรลุเป้าหมายความเป็นกลางทางคาร์บอนภายในปี 2593 และบรรลุเป้าหมายการปล่อยก๊าซเรือนกระจกสุทธิเป็นศูนย์ภายในปี 2608

2.1.5 การเสริมสร้างความสามารถของประเทศในการรับมือกับการเปลี่ยนแปลงและความเสี่ยงภายใต้บริบทโลกใหม่ มุ่งสร้างความพร้อมในการรับมือและแสวงหาโอกาสจากการเป็นสังคมสูงวัยการเปลี่ยนแปลงสภาพภูมิอากาศ ภัยโรคระบาด และภัยคุกคามทางไซเบอร์ พัฒนาโครงสร้างพื้นฐานและกลไกทางสถาบันที่เอื้อต่อการเปลี่ยนแปลงสู่ดิจิทัล รวมทั้งปรับปรุงโครงสร้างและระบบการบริหารงานของภาครัฐให้สามารถตอบสนองต่อการเปลี่ยนแปลงของบริบททางเศรษฐกิจ สังคม และเทคโนโลยีได้อย่างทันเวลา มีประสิทธิภาพ และมีธรรมาภิบาล

2.2 หมายเหตุการพัฒนา

เพื่อถ่ายทอดเป้าหมายหลักไปสู่ภาพของการขับเคลื่อนที่ชัดเจน ในลักษณะของวาระการพัฒนาที่เอื้อให้เกิดการทำงานร่วมกันของหลายหน่วยงาน และหลายภาคส่วนในการผลักดันการพัฒนาเรื่องใดเรื่องหนึ่งให้เกิดผลได้อย่างเป็นรูปธรรม แผนพัฒนาฯ ฉบับที่ 13 จึงได้กำหนด หมายเหตุการพัฒนา จำนวน 13 หมายเหตุ ซึ่งเป็นการบ่งบอกถึงสิ่งที่ประเทศไทยปรารถนาจะ “เป็น” หรือมุ่งหวังจะ “มี” เพื่อสะท้อนประเด็นการพัฒนาที่มีลำดับความสำคัญสูงต่อการพลิกโฉมประเทศไทยสู่ “สังคมก้าวหน้า เศรษฐกิจสร้างมูลค่าอย่างยั่งยืน” โดยหมายเหตุทั้ง 13 ประการ แบ่งออกได้เป็น 4 มิติ ดังนี้

2.2.1 มิติภาคการผลิตและบริการเป้าหมาย

หมายเหตุที่ 1 ไทยเป็นประเทศชั้นนำด้านสินค้าเกษตรและเกษตรแปรรูปมูลค่าสูง
เป้าหมายของหมายเหตุที่ 1

1. มูลค่าเพิ่มของสินค้าเกษตรและเกษตรแปรรูปสูงขึ้น
2. การพัฒนาโครงสร้างพื้นฐานและระบบบริหารจัดการ เพื่อคุณภาพ ความมั่นคงทางอาหาร และความยั่งยืนของภาคเกษตร
3. การเพิ่มศักยภาพและบทบาทของผู้ประกอบการเกษตรในฐานะหุ้นส่วนเศรษฐกิจของห่วงโซ่อุปทานที่ได้รับส่วนแบ่งประโยชน์อย่างเหมาะสมและเป็นธรรม

กลยุทธ์การพัฒนาของหมายเหตุที่ 1

1. การประยุกต์ใช้เทคโนโลยีและนวัตกรรมแบบมุ่งเป้า เพื่อให้เกิดการยกระดับกระบวนการผลิตและสร้างมูลค่าเพิ่ม
2. การส่งเสริมการผลิตและการขยายตัวของตลาดสินค้าเกษตรและผลิตภัณฑ์เกษตรแปรรูปที่มีมูลค่าเพิ่มสูง
3. การขยายผลรูปแบบเกษตรยั่งยืนที่เป็นมิตรกับสิ่งแวดล้อมและมีมูลค่าเพิ่มสูงจากแบบอย่างความสำเร็จในประเทศ
4. การพัฒนาระบบบริหารจัดการน้ำเพื่อการเกษตรให้มีความสมดุลระหว่างอุปสงค์และอุปทาน รวมทั้งการใช้น้ำซ้ำ
5. การส่งเสริมให้เอกชนลงทุนพัฒนาตลาดกลางและตลาดออนไลน์สินค้าเกษตร รวมถึงสินค้ากลุ่มปศุสัตว์และประมง
6. การสนับสนุนระบบประกันภัยและรับรองคุณภาพมาตรฐานสินค้าเกษตรและสินค้าเกษตรแปรรูปที่เกษตรกรเข้าถึงได้
7. การพัฒนาประสิทธิภาพการบริหารจัดการฟาร์มและกิจกรรมหลังการเก็บเกี่ยวเพื่อลดต้นทุนและเพิ่มมูลค่าผลผลิตของเกษตรกร

8. การส่งเสริมให้เกษตรกรมีที่ดินทำกินและรักษาพื้นที่เกษตรกรรมที่เหมาะสมไว้เป็นฐานการผลิตการเกษตร

9. การพัฒนาฐานข้อมูลและคลังข้อมูลที่เกี่ยวข้องกับการเกษตร รวมทั้งผลักดันให้มีการใช้ข้อมูลอย่างมีประสิทธิภาพ

10. การพัฒนาให้เกิดระบบการบริหารจัดการเพื่อความมั่นคงทางด้านอาหาร

11. การยกระดับขีดความสามารถของเกษตรกรและสถาบันเกษตรกร

12. การพัฒนากลไกเพื่อเชื่อมโยงภาคีต่าง ๆ ทั้งภาคเอกชน ส่วนราชการ กลุ่มเกษตรกร และนักวิชาการในพื้นที่ ในการเป็นหุ้นส่วนทางเศรษฐกิจในการพัฒนาภาคเกษตรตลอดห่วงโซ่อุปทาน

หมวดหมู่ที่ 2 ไทยเป็นจุดหมายของการท่องเที่ยวที่เน้นคุณภาพและความยั่งยืน เป้าหมายของหมวดหมู่ที่ 2

1. การเปลี่ยนการท่องเที่ยวไทยเป็นการท่องเที่ยวคุณภาพสูงที่เชื่อมโยงกับอุตสาหกรรมและบริการที่มีศักยภาพอื่น

2. การปรับโครงสร้างการท่องเที่ยวให้พึ่งพานักท่องเที่ยวในประเทศและมีการกระจายโอกาสทางเศรษฐกิจมากขึ้น

3. การท่องเที่ยวไทยต้องมีการบริหารจัดการอย่างยั่งยืนในทุกมิติ

กลยุทธ์การพัฒนาของหมวดหมู่ที่ 2

1. การส่งเสริมการพัฒนากิจกรรม สินค้า และบริการ การท่องเที่ยวมูลค่าเพิ่มสูง
2. การส่งเสริมการพัฒนาและยกระดับการท่องเที่ยวที่มีศักยภาพรองรับนักท่องเที่ยว
ทั่วไป

3. การยกระดับบริการและการบริหารจัดการการท่องเที่ยวให้ได้มาตรฐานเป็นที่ยอมรับของตลาดสากล

4. การสนับสนุนการพัฒนาทักษะและศักยภาพของบุคลากรในภาคการท่องเที่ยว

5. การปรับปรุงกฎหมาย/กฎระเบียบ และขั้นตอนที่ล้าสมัยและเป็นอุปสรรคต่อการทำธุรกิจและการขอใบอนุญาตของผู้ประกอบการรายย่อย

6. การพัฒนาระบบข้อมูลการท่องเที่ยวให้เป็นระบบการท่องเที่ยวอัจฉริยะที่นักท่องเที่ยว ผู้ประกอบการ และภาครัฐ สามารถเข้าถึงและใช้ประโยชน์ได้ง่าย

หมวดหมู่ที่ 3 ไทยเป็นฐานการผลิตยานยนต์ไฟฟ้าที่สำคัญของโลก เป้าหมายของหมวดหมู่ที่ 3

1. การสร้างอุปสงค์ของรถยนต์ไฟฟ้าประเภทต่างๆ เพื่อการใช้ในประเทศและส่งออก

2. ผู้ประกอบการเดิมสามารถปรับตัวไปสู่การผลิตยานยนต์ไฟฟ้าและมีการลงทุนเทคโนโลยียานยนต์ไฟฟ้าที่สำคัญภายในประเทศ

3. การสร้างความพร้อมของปัจจัยสนับสนุนอย่างเป็นระบบ

กลยุทธ์การพัฒนาของหมุดหมายที่ 3

เพิ่มมากขึ้น

1. การส่งเสริมให้ผู้ใช้งานยอนต์ในภาคส่วนต่าง ๆ ปรับเปลี่ยนมาใช้ยานยนต์ไฟฟ้า
2. การสนับสนุนให้เกิดการขยายตัวของตลาดส่งออกยานยนต์ไฟฟ้า
3. การกำหนดเป้าหมาย/แผน และดำเนินการเปลี่ยนผ่านอุตสาหกรรมยานยนต์เดิมไปสู่ยานยนต์ไฟฟ้า อย่างเป็นระบบชัดเจนตลอดทั้งห่วงโซ่อุปทาน ในระยะ 5 ปี
4. การยกระดับขีดความสามารถของผู้ประกอบการไทยในการลงทุนผลิตยานยนต์ไฟฟ้า แบตเตอรี่และชิ้นส่วนสำคัญ
5. มาตรการสำหรับกลุ่มผู้ได้รับผลกระทบ
6. การวิจัยพัฒนาเทคโนโลยีและนวัตกรรมที่เกี่ยวข้องกับยานยนต์ไฟฟ้าและยานยนต์ไร้คนขับ
7. โครงสร้างพื้นฐานด้านพลังงานที่มีความพร้อมรองรับปริมาณการใช้งานยานยนต์ไฟฟ้าในอนาคตได้อย่างเหมาะสมและเพียงพอ
8. การปรับปรุงและจัดทำกฎระเบียบที่เกี่ยวข้องให้เอื้อกับการเติบโตของอุตสาหกรรมยานยนต์ไฟฟ้า และให้ความสำคัญกับการบูรณาการการทำงานร่วมกันระหว่างรัฐและเอกชน
9. การผลิตและพัฒนาทักษะแรงงานให้สอดคล้องกับความต้องการของอุตสาหกรรมยานยนต์ไฟฟ้า
10. มาตรฐานด้านคุณสมบัติและความปลอดภัย
11. การสนับสนุนเงินทุนให้กับผู้ประกอบการที่ลงทุนในอุตสาหกรรมยานยนต์พลังงานสะอาด

หมุดหมายที่ 4 ไทยเป็นศูนย์กลางทางการแพทย์และสุขภาพมูลค่าสูง

เป้าหมายของหมุดหมายที่ 4

1. ไทยมีศักยภาพในการสร้างมูลค่าทางเศรษฐกิจจากสินค้าและบริการสุขภาพ
2. องค์กรความรู้ด้านการแพทย์และสาธารณสุขมีศักยภาพ เอื้อต่อการสร้างมูลค่าเพิ่มในสินค้าและบริการทางสุขภาพ
3. ประชาชนไทยได้รับความเป็นธรรมในการเข้าถึงบริการสุขภาพ
4. ระบบบริหารจัดการภาวะฉุกเฉินด้านสุขภาพมีความพร้อมรองรับภัยคุกคามสุขภาพ

กลยุทธ์การพัฒนาของหมุดหมายที่ 4

1. การส่งเสริมบริการทางการแพทย์ที่มีศักยภาพในการสร้างมูลค่าทางเศรษฐกิจ
2. การผลักดันให้ประเทศไทยเป็นศูนย์กลางบริการเพื่อส่งเสริมสุขภาพระดับโลก
3. การสร้างมูลค่าเพิ่มให้อุตสาหกรรมทางการแพทย์และสุขภาพ
4. การสร้างเสริมขีดความสามารถทางวิชาการด้านการศึกษา วิจัย และเทคโนโลยีทางการแพทย์
5. การบริหารจัดการระบบบริการสุขภาพบนพื้นฐานความสมดุลทางเศรษฐกิจและสุขภาพของคนไทย

6. การยกระดับศักยภาพระบบบริหารจัดการภาวะฉุกเฉินด้านสาธารณสุขเพื่อลดผลกระทบต่อบริการทางเศรษฐกิจและสุขภาพ

หมวดหมู่ที่ 5 ไทยเป็นประตูการค้าการลงทุนและยุทธศาสตร์ทางโลจิสติกส์ที่สำคัญของภูมิภาค

เป้าหมายของหมวดหมู่ที่ 5

1. ไทยเป็นประตูการค้าการลงทุนในภูมิภาค
2. ไทยเป็นห่วงโซ่อุปทานของภูมิภาค
3. ไทยเป็นประตูและทางเชื่อมโครงข่ายคมนาคมและโลจิสติกส์ของภูมิภาค

กลยุทธ์การพัฒนาของหมวดหมู่ที่ 5

1. การสร้างจุดยืนของไทยภายใต้บริบทโลกใหม่
2. การพัฒนาโครงสร้างพื้นฐานและปัจจัยสนับสนุนเพื่อเป็นประตูการค้าการลงทุนและฐานเศรษฐกิจสำคัญของภูมิภาค

3. การผลักดันการลงทุนเพื่อปรับโครงสร้างอุตสาหกรรมเป้าหมายสู่ไทยแลนด์ 4.0

หมวดหมู่ที่ 6 ไทยเป็นศูนย์กลางอุตสาหกรรมอิเล็กทรอนิกส์อัจฉริยะและอุตสาหกรรมดิจิทัลของอาเซียน

เป้าหมายของหมวดหมู่ที่ 6

1. เศรษฐกิจดิจิทัลภายในประเทศมีการขยายตัวเพิ่มขึ้น
2. การส่งออกของอุตสาหกรรมอิเล็กทรอนิกส์อัจฉริยะของประเทศเพิ่มขึ้น
3. อุตสาหกรรมดิจิทัลและอุตสาหกรรมอิเล็กทรอนิกส์อัจฉริยะของประเทศมีความ

เข้มแข็งขึ้น

กลยุทธ์การพัฒนาของหมวดหมู่ที่ 6

1. การขับเคลื่อนสังคมและเศรษฐกิจไทยด้วยดิจิทัล
2. การพัฒนาต่อยอดฐานอุตสาหกรรมไฟฟ้าและอิเล็กทรอนิกส์
3. อุตสาหกรรมดิจิทัลในประเทศที่สามารถแข่งขันได้
4. การพัฒนาระบบนิเวศเพื่อสนับสนุนการพัฒนาอุตสาหกรรมอิเล็กทรอนิกส์อัจฉริยะ อุตสาหกรรมและบริการดิจิทัล

2.2.2 มิติโอกาสและความเสมอภาคทางเศรษฐกิจและสังคม

หมวดหมู่ที่ 7 ไทยมีวิสาหกิจขนาดกลางและขนาดย่อมที่เข้มแข็ง มีศักยภาพสูง และสามารถแข่งขันได้

เป้าหมายของหมวดหมู่ที่ 7

1. วิสาหกิจขนาดกลางและขนาดย่อมมีสภาพแวดล้อมที่เอื้ออำนวยต่อการเติบโตและแข่งขันได้

2. วิสาหกิจขนาดกลางและขนาดย่อม มีศักยภาพสูงในการดำเนินธุรกิจ สามารถยกระดับและปรับตัวเข้าสู่การแข่งขันใหม่

3. วิสาหกิจขนาดกลางและขนาดย่อมสามารถเข้าถึงและได้รับการส่งเสริมอย่างมีประสิทธิภาพจากภาครัฐ

กลยุทธ์การพัฒนาของหมวดหมู่ที่ 7

1. การพัฒนาระบบนิเวศให้เอื้ออำนวยต่อการทำธุรกิจและการยกระดับความสามารถในการแข่งขันของวิสาหกิจขนาดกลางและขนาดย่อม
2. การพัฒนาแพลตฟอร์มเชื่อมโยงฐานข้อมูลวิสาหกิจขนาดกลางและขนาดย่อม และส่งเสริมให้ วิสาหกิจขนาดกลางและขนาดย่อมเข้าสู่ระบบ
3. จัดให้มีกลไกทางการเงินที่เหมาะสมกับลักษณะเฉพาะของวิสาหกิจขนาดกลางและขนาดย่อม เพื่อให้วิสาหกิจขนาดกลางและขนาดย่อมทุกกลุ่มสามารถเข้าถึงแหล่งทุนได้อย่างทั่วถึง
4. การส่งเสริมการพัฒนา วิสาหกิจขนาดกลางและขนาดย่อม ให้เป็นผู้ประกอบการในยุคดิจิทัล
5. การยกระดับประสิทธิภาพกระบวนการส่งเสริมวิสาหกิจขนาดกลางและขนาดย่อมของภาครัฐ
6. การพัฒนาระบบนิเวศให้เอื้อต่อการสร้างธุรกิจสตาร์ทอัพ และผู้ประกอบการที่ขับเคลื่อนด้วยนวัตกรรม รวมทั้งให้เข้าถึงแหล่งเงินทุนที่เหมาะสม และเชื่อมโยงเข้าสู่เครือข่ายระดับโลก และยกระดับสู่ตลาดต่างประเทศ
7. การส่งเสริมวิสาหกิจเพื่อสังคมให้มีศักยภาพการดำเนินการในเชิงธุรกิจ

หมวดหมู่ที่ 8 ไทยมีพื้นที่และเมืองอัจฉริยะที่น่าอยู่ ปลอดภัย เด็บโตได้อย่างยั่งยืน เป้าหมายของหมวดหมู่ที่ 8

1. การเจริญเติบโตทางเศรษฐกิจของภาคและการลงทุนในเขตเศรษฐกิจพิเศษขยายตัวเพิ่มขึ้น
2. ความไม่เสมอภาคในการกระจายรายได้ของภาคลดลง
3. การพัฒนาเมืองให้มีความน่าอยู่ อย่างยั่งยืน มีความพร้อมในการรับมือและปรับตัวต่อการเปลี่ยนแปลงทุกรูปแบบ เพื่อให้ประชาชนทุกกลุ่มมีคุณภาพชีวิตที่ดีอย่างทั่วถึง

กลยุทธ์การพัฒนาของหมวดหมู่ที่ 8

1. การสร้างความเข้มแข็งเศรษฐกิจฐานราก
2. การส่งเสริมกลไกความร่วมมือภาครัฐ เอกชน ประชาชน และประชาสังคมเพื่อการพัฒนาพื้นที่และเมือง
3. การสร้างความพร้อมด้านโครงสร้างพื้นฐาน โลจิสติกส์ และดิจิทัลรองรับพื้นที่เศรษฐกิจหลักและเมือง
4. การเสริมสร้างความเข้มแข็งในการบริหารจัดการพื้นที่และเมือง

หมวดหมู่ที่ 9 ไทยมีความยากจนข้ามรุ่นลดลง และมีความคุ้มครองทางสังคมที่เพียงพอเหมาะสม

เป้าหมายของหมวดหมู่ที่ 9

1. คริวเรือนที่มีแนวโน้มกลายเป็นคริวเรื้อนยากจนข้ามรุ่น มีโอกาสในการเลื่อนสถานะทางเศรษฐกิจและสังคม จนสามารถหลุดพ้นจากความยากจนได้อย่างยั่งยืน
2. คนทุกช่วงวัยได้รับความคุ้มครองทางสังคมที่เพียงพอต่อการดำรงชีวิต

กลยุทธ์การพัฒนาของหมวดหมู่ที่ 9

อย่างยั่งยืน

1. การแก้ปัญหาความยากจนข้ามรุ่นแบบมุ่งเป้าให้ครัวเรือนหลุดพ้นความยากจน
2. การสร้างโอกาสที่เสมอภาคแก่เด็กจากครัวเรือนยากจนข้ามรุ่น
3. การยกระดับความคุ้มครองทางสังคมสำหรับคนทุกช่วงวัย
4. การพัฒนาระบบความคุ้มครองทางสังคมให้มีประสิทธิภาพ
5. การบูรณาการฐานข้อมูลเพื่อลดความยากจนข้ามรุ่นและจัดความคุ้มครองทาง

สังคม

2.2.3 มิติความยั่งยืนของทรัพยากรธรรมชาติและสิ่งแวดล้อม

หมวดหมู่ที่ 10 ไทยมีเศรษฐกิจหมุนเวียนและสังคมคาร์บอนต่ำ

เป้าหมายของหมวดหมู่ที่ 10

1. การเพิ่มมูลค่าจากเศรษฐกิจหมุนเวียน และการใช้ทรัพยากรอย่างมีประสิทธิภาพ
2. การอนุรักษ์ ฟื้นฟู และใช้ประโยชน์จากทรัพยากรธรรมชาติอย่างยั่งยืน
3. การสร้างสังคมคาร์บอนต่ำและยั่งยืน

กลยุทธ์การพัฒนาของหมวดหมู่ที่ 10

1. การพัฒนาอุตสาหกรรมและบริการตามหลักเศรษฐกิจหมุนเวียนและสังคม

คาร์บอนต่ำ

2. การสร้างรายได้สุทธิให้ชุมชน ท้องถิ่น และเกษตรกร จากเศรษฐกิจหมุนเวียนและ

สังคมคาร์บอนต่ำ

3. การฟื้นฟูทรัพยากรธรรมชาติและเพิ่มประสิทธิภาพการใช้ทรัพยากรอย่าง

ชาญฉลาดบนหลักปรัชญาของเศรษฐกิจพอเพียง

4. การพัฒนาเทคโนโลยี นวัตกรรมและกลไกสนับสนุนเศรษฐกิจหมุนเวียนและ

สังคมคาร์บอนต่ำ

5. การปรับพฤติกรรมทางเศรษฐกิจและการดำรงชีพเข้าสู่วิถีชีวิตใหม่อย่างยั่งยืน

หมวดหมู่ที่ 11 ไทยสามารถลดความเสี่ยงและผลกระทบจากภัยธรรมชาติและ การ

เปลี่ยนแปลงสภาพภูมิอากาศ

เป้าหมายของหมวดหมู่ที่ 11

1. ความเสียหายและผลกระทบจากภัยธรรมชาติและ การเปลี่ยนแปลงสภาพ

ภูมิอากาศลดลง

2. ความเสี่ยงจากภัยธรรมชาติและ การเปลี่ยนแปลงสภาพภูมิอากาศลดลง

3. สังคมไทยมีภูมิคุ้มกันจากภัยธรรมชาติและ การเปลี่ยนแปลงสภาพภูมิอากาศ

กลยุทธ์การพัฒนาของหมวดหมู่ที่ 11

1. การป้องกันและลดผลกระทบจากภัยธรรมชาติและ การเปลี่ยนแปลงสภาพภูมิอากาศในพื้นที่สำคัญ
2. การพัฒนาและเพิ่มศักยภาพประชาชนและชุมชน ในการรับมือกับภัยธรรมชาติและ การเปลี่ยนแปลงสภาพภูมิอากาศ
3. การใช้วิทยาศาสตร์และเทคโนโลยีในการบริหารจัดการความเสี่ยงจากภัยธรรมชาติและ การเปลี่ยนแปลงสภาพภูมิอากาศ
4. การอนุรักษ์ฟื้นฟูทรัพยากรธรรมชาติระบบนิเวศเพื่อป้องกันและลดผลกระทบจากภัยธรรมชาติและ การเปลี่ยนแปลงสภาพภูมิอากาศ
5. การส่งเสริมความร่วมมือกับต่างประเทศเพื่อบริหารจัดการ และลดความเสี่ยงจากภัยธรรมชาติและ การเปลี่ยนแปลงสภาพภูมิอากาศ

2.2.4 มิติปัจจัยผลักดันการพลิกโฉมประเทศ

หมวดหมู่ที่ 12 ไทยมีกำลังคนสมรรถนะสูง มุ่งเรียนรู้อย่างต่อเนื่อง ตอบโจทย์การพัฒนาแห่งอนาคต

เป้าหมายของหมวดหมู่ที่ 12

1. คนไทยได้รับการพัฒนาอย่างเต็มศักยภาพในทุกช่วงวัย มีสมรรถนะที่จำเป็นสำหรับโลกยุคใหม่ มีคุณลักษณะตามบรรทัดฐานที่ดีของสังคม มีคุณธรรมจริยธรรม และมีภูมิคุ้มกันต่อการเปลี่ยนแปลงอย่างพลิกโฉมฉับพลันของโลก สามารถดำรงชีวิตร่วมกันในสังคมได้อย่างสงบสุข
2. กำลังคนมีสมรรถนะสูง สอดคล้องกับความต้องการของภาคการผลิตเป้าหมาย และสามารถสร้างงานอนาคต
3. ประชาชนทุกกลุ่มเข้าถึงการเรียนรู้ตลอดชีวิต

กลยุทธ์การพัฒนาของหมวดหมู่ที่ 12

1. คนไทยทุกช่วงวัยได้รับการพัฒนาในทุกมิติ
2. การพัฒนากำลังคนสมรรถนะสูง
3. ส่งเสริมการเรียนรู้ตลอดชีวิต

หมวดหมู่ที่ 13 ไทยมีภาครัฐที่ทันสมัย มีประสิทธิภาพ และตอบโจทย์ประชาชน

เป้าหมายของหมวดหมู่ที่ 13

1. การบริการภาครัฐ มีคุณภาพ เข้าถึงได้
2. ภาครัฐที่มีขีดสมรรถนะสูง คล่องตัว

กลยุทธ์การพัฒนาของหมวดหมู่ที่ 13 ,

1. การพัฒนาคุณภาพการให้บริการภาครัฐที่ตอบโจทย์ สะดวก และประหยัด
2. การปรับเปลี่ยนการบริหารจัดการและโครงสร้างของภาครัฐให้ยืดหยุ่น เชื่อมโยง เปิดกว้าง และมีประสิทธิภาพเพื่อรองรับการเปลี่ยนแปลงที่เอื้อต่อการพัฒนาประเทศ
3. การปรับเปลี่ยนภาครัฐเป็นรัฐบาลดิจิทัลที่ใช้ข้อมูลในการบริหารจัดการเพื่อการพัฒนาประเทศ

4. การสร้างระบบบริหารภาครัฐที่ส่งเสริมการปรับเปลี่ยนและพัฒนาบุคลากรให้มีทักษะที่จำเป็นในการให้บริการภาครัฐดิจิทัล และปรับปรุงกฎหมาย ระเบียบมาตรการภาครัฐให้เอื้อต่อการพัฒนาประเทศ

(ที่มา : สำนักงานคณะกรรมการพัฒนาการเศรษฐกิจและสังคมแห่งชาติ ฉบับที่ 13)

ความเชื่อมโยงระหว่างหมุดหมายการพัฒนากับเป้าหมายหลักแสดงไว้ในแผนภาพที่ 1 โดยหมุดหมายการพัฒนาที่กำหนดขึ้นเป็นประเด็นที่มีลักษณะเชิงบูรณาการที่ครอบคลุมการพัฒนาตั้งแต่ในระดับต้นน้ำจนถึงปลายน้ำ และสามารถนำไปสู่ผลพัฒนาทั้งในมิติเศรษฐกิจ สังคม ทรัพยากรธรรมชาติและสิ่งแวดล้อมไปพร้อม ๆ กัน ทำให้หมุดหมายแต่ละประการสามารถสนับสนุนเป้าหมายหลักได้มากกว่าหนึ่งข้อ นอกจากนี้ การพัฒนาภายใต้แต่ละหมุดหมายไม่ได้แยกขาดจากกัน แต่มีการสนับสนุนหรือเอื้อประโยชน์ซึ่งกันและกัน

๑. การปรับโครงสร้างภาคการผลิตและบริการสู่เศรษฐกิจฐานนวัตกรรม	๒. การพัฒนาคนสำหรับโลกยุคใหม่	๓. การมุ่งสู่สังคมแห่งโอกาสและความยั่งยืน	๔. การเปลี่ยนผ่านการผลิตและบริการไปสู่ความยั่งยืน	๕. การเสริมสร้างความสามารถของประเทศในการรับมือกับการเปลี่ยนแปลงและความเสี่ยงภายใต้บริบทโลกใหม่
๑ เกษตรและเกษตรแปรรูปมูลค่าสูง	๑ เกษตรและเกษตรแปรรูปมูลค่าสูง	๑ เกษตรและเกษตรแปรรูปมูลค่าสูง	๑ เกษตรและเกษตรแปรรูปมูลค่าสูง	๑ เกษตรและเกษตรแปรรูปมูลค่าสูง
๒ การท่องเที่ยวเน้นคุณภาพและความยั่งยืน	๒ การท่องเที่ยวเน้นคุณภาพและความยั่งยืน	๒ การท่องเที่ยวเน้นคุณภาพและความยั่งยืน	๒ การท่องเที่ยวเน้นคุณภาพและความยั่งยืน	๒ การแพทย์และสุขภาพมูลค่าสูง
๓ ฐานการผลิตยานยนต์ไฟฟ้า	๓ ฐานการผลิตยานยนต์ไฟฟ้า	๔ การแพทย์และสุขภาพมูลค่าสูง	๓ ฐานการผลิตยานยนต์ไฟฟ้า	๒ อิเล็กทรอนิกส์อัจฉริยะและดิจิทัล
๔ การแพทย์และสุขภาพมูลค่าสูง	๔ การแพทย์และสุขภาพมูลค่าสูง	๕ ประสิทธิภาพการลงทุนและโลจิสติกส์	๔ ประสิทธิภาพการลงทุนและโลจิสติกส์	๔ พื้นที่และเมืองอัจฉริยะ
๕ ประสิทธิภาพการลงทุนและโลจิสติกส์	๕ ประสิทธิภาพการลงทุนและโลจิสติกส์	๗ วิทยาศาสตร์ขนาดกลางและขนาดย่อมที่เข้มแข็งแข่งขันได้	๕ วิทยาศาสตร์ขนาดกลางและขนาดย่อมที่เข้มแข็งแข่งขันได้	๑๐ เศรษฐกิจหมุนเวียนและสังคมคาร์บอนต่ำ
๖ อิเล็กทรอนิกส์อัจฉริยะและดิจิทัล	๖ อิเล็กทรอนิกส์อัจฉริยะและดิจิทัล	๘ พื้นที่และเมืองอัจฉริยะ	๘ พื้นที่และเมืองอัจฉริยะ	๑๑ ภัยธรรมชาติและการเปลี่ยนแปลงสภาพภูมิอากาศ
๗ วิทยาศาสตร์ขนาดกลางและขนาดย่อมที่เข้มแข็งแข่งขันได้	๗ วิทยาศาสตร์ขนาดกลางและขนาดย่อมที่เข้มแข็งแข่งขันได้	๙ ความยากจนข้ามรุ่นและความคุ้มครองทางสังคม	๑๐ ความยากจนข้ามรุ่นและความคุ้มครองทางสังคม	๑๓ ภาครัฐที่ทันสมัยมีประสิทธิภาพ
๘ พื้นที่และเมืองอัจฉริยะ	๘ พื้นที่และเมืองอัจฉริยะ	๑๐ ก้าวถึงคนสมรรถนะสูง	๑๑ ก้าวถึงคนสมรรถนะสูง	
๑๐ เศรษฐกิจหมุนเวียนและสังคมคาร์บอนต่ำ	๑๒ ก้าวถึงคนสมรรถนะสูง	๑๓ ภาครัฐที่ทันสมัยมีประสิทธิภาพ	๑๑ ภาครัฐที่ทันสมัยมีประสิทธิภาพ	

ภาพที่ 1 ความเชื่อมโยงระหว่างหมวดหมายการพัฒนาที่พัฒนาทั้งเป้าหมายหลัก

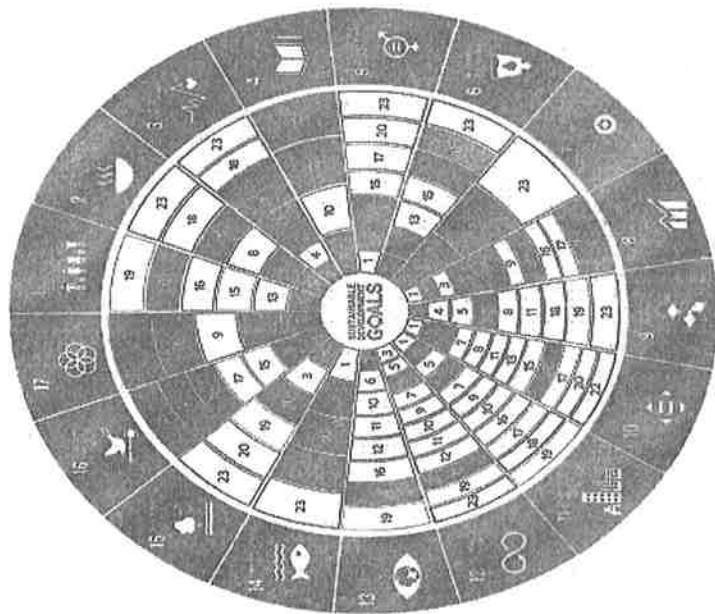

Icon	Target Numbers	Goal Number	Goal Name (Thai)
1	2, 3, 4, 5, 6, 7, 8, 9, 10, 11, 12, 13, 14, 15, 16, 17, 18, 19, 20, 21, 22, 23	1	ความยุติธรรม
2	2, 3, 4, 5, 6, 7, 8, 9, 10, 11, 12, 13, 14, 15, 16, 17, 18, 19, 20, 21, 22, 23	2	การลดความเหลื่อมล้ำ
3	2, 3, 4, 5, 6, 7, 8, 9, 10, 11, 12, 13, 14, 15, 16, 17, 18, 19, 20, 21, 22, 23	3	การดูแลสุขภาพ
4	2, 3, 4, 5, 6, 7, 8, 9, 10, 11, 12, 13, 14, 15, 16, 17, 18, 19, 20, 21, 22, 23	4	การศึกษาที่มีคุณภาพ
5	2, 3, 4, 5, 6, 7, 8, 9, 10, 11, 12, 13, 14, 15, 16, 17, 18, 19, 20, 21, 22, 23	5	ความเท่าเทียม
6	2, 3, 4, 5, 6, 7, 8, 9, 10, 11, 12, 13, 14, 15, 16, 17, 18, 19, 20, 21, 22, 23	6	น้ำสะอาดและการสุขาภิบาล
7	2, 3, 4, 5, 6, 7, 8, 9, 10, 11, 12, 13, 14, 15, 16, 17, 18, 19, 20, 21, 22, 23	7	พลังงานสะอาด ปลอดภัย และทันสมัย
8	2, 3, 4, 5, 6, 7, 8, 9, 10, 11, 12, 13, 14, 15, 16, 17, 18, 19, 20, 21, 22, 23	8	การเติบโตทางเศรษฐกิจ
9	2, 3, 4, 5, 6, 7, 8, 9, 10, 11, 12, 13, 14, 15, 16, 17, 18, 19, 20, 21, 22, 23	9	โครงสร้างพื้นฐาน การขนส่ง และเทคโนโลยี
10	2, 3, 4, 5, 6, 7, 8, 9, 10, 11, 12, 13, 14, 15, 16, 17, 18, 19, 20, 21, 22, 23	10	การลดความเหลื่อมล้ำในสังคม
11	2, 3, 4, 5, 6, 7, 8, 9, 10, 11, 12, 13, 14, 15, 16, 17, 18, 19, 20, 21, 22, 23	11	เมืองและชุมชนที่ยั่งยืน
12	2, 3, 4, 5, 6, 7, 8, 9, 10, 11, 12, 13, 14, 15, 16, 17, 18, 19, 20, 21, 22, 23	12	การผลิตและการบริโภคที่ยั่งยืน
13	2, 3, 4, 5, 6, 7, 8, 9, 10, 11, 12, 13, 14, 15, 16, 17, 18, 19, 20, 21, 22, 23	13	การรับมือการเปลี่ยนแปลงสภาพภูมิอากาศ
14	2, 3, 4, 5, 6, 7, 8, 9, 10, 11, 12, 13, 14, 15, 16, 17, 18, 19, 20, 21, 22, 23	14	การอนุรักษ์และใช้ประโยชน์จากแหล่งน้ำ
15	2, 3, 4, 5, 6, 7, 8, 9, 10, 11, 12, 13, 14, 15, 16, 17, 18, 19, 20, 21, 22, 23	15	การอนุรักษ์และใช้ประโยชน์จากนิเวศวิทยาบนบก
16	2, 3, 4, 5, 6, 7, 8, 9, 10, 11, 12, 13, 14, 15, 16, 17, 18, 19, 20, 21, 22, 23	16	การยุติความรุนแรง
17	2, 3, 4, 5, 6, 7, 8, 9, 10, 11, 12, 13, 14, 15, 16, 17, 18, 19, 20, 21, 22, 23	17	ความร่วมมือเพื่อการพัฒนาที่ยั่งยืน

หมายเหตุ: เป็นการวัดความเชื่อมโยงของเป้าหมายย่อย (SDG Targets) กับเป้าหมายแผนแม่บทภายใต้ยุทธศาสตร์ชาติ โดยการทำเนียบการพิจารณาของแผนแม่บทฯ จะสัมพันธ์กับเป้าหมายของยุทธศาสตร์ชาติ และสอดคล้องกับ SDGs ด้วย

ภาพที่ 2 การเชื่อมโยงเป้าหมายการพัฒนาที่ยั่งยืนกับแผนแม่บทภายใต้ยุทธศาสตร์ชาติ

เป้าหมายการพัฒนาที่ยั่งยืนสำหรับประเทศไทย : (Thailand's sustainable development goals (SDGs) Roadmap)

เป้าหมายการพัฒนาที่ยั่งยืน 17 เป้าหมาย ที่ครอบคลุมมิติการพัฒนาด้านการพัฒนาคน เศรษฐกิจ สิ่งแวดล้อม สันติภาพและความยุติธรรม และความเป็นหุ้นส่วนการพัฒนา มีความสอดคล้องกับแนวทางการพัฒนาของประเทศภายใต้ยุทธศาสตร์ชาติ 20 ปี ซึ่งเป็นเป้าหมายการพัฒนาประเทศอย่างยั่งยืนตามหลักธรรมาภิบาล และเป็นกรอบในการจัดทำแผนการพัฒนาประเทศให้มีความสอดคล้องและบูรณาการเพื่อพัฒนาประเทศให้มั่นคง มั่งคั่ง และยั่งยืน โดยไม่ทิ้งใครไว้ข้างหลัง โดยมีรายละเอียด ดังนี้

เป้าหมายที่	เป้าประสงค์
1. ขจัดความยากจน	ขจัดความยากจนทุกรูปแบบในทุกพื้นที่
2. ขจัดความหิวโหย	ยุติความหิวโหย บรรลุความมั่นคงทางอาหาร และยกระดับโภชนาการ และส่งเสริมเกษตรกรรมที่ยั่งยืน
3. สุขภาพและความเป็นอยู่ที่ดี	สร้างหลักประกันการมีสุขภาพะที่ดี และส่งเสริมความเป็นอยู่ที่ดีสำหรับทุกคนในทุกช่วงวัย
4. การศึกษาที่มีคุณภาพ	สร้างหลักประกันว่าทุกคนมีการศึกษาที่มีคุณภาพอย่างครอบคลุมและเท่าเทียม และสนับสนุนโอกาสในการเรียนรู้ตลอดชีวิต
5. ความเท่าเทียมทางเพศ	บรรลุความเสมอภาคระหว่างเพศ และเพิ่มบทบาทของสตรีและเด็กหญิงทุกคน
6. น้ำสะอาดและการสุขาภิบาล	สร้างหลักประกันเรื่องน้ำและการสุขาภิบาล ให้มีการจัดการอย่างยั่งยืนและมีสภาพพร้อมใช้ สำหรับทุกคน
7. พลังสะอาดที่เข้าถึงได้	สร้างหลักประกันว่าทุกคนเข้าถึงพลังงานสมัยใหม่ในราคาที่ สามารถซื้อหาได้ เชื่อถือได้ และยั่งยืน
8. งานที่มีคุณค่าและการเติบโตทางเศรษฐกิจ	ส่งเสริมการเจริญเติบโตทางเศรษฐกิจที่ต่อเนื่อง ครอบคลุม และยั่งยืน การจ้างงานเต็มที่และ มีผลิตภาพ และการมีงานที่มีคุณค่าสำหรับทุกคน
9. โครงสร้างพื้นฐาน นวัตกรรมและอุตสาหกรรม	สร้างโครงสร้างพื้นฐานที่มีความยืดหยุ่นต่อการเปลี่ยนแปลง ส่งเสริมการพัฒนาอุตสาหกรรม ที่ครอบคลุมและยั่งยืน และส่งเสริมนวัตกรรม
10. ลดความเหลื่อมล้ำ	ลดความไม่เสมอภาคภายในและระหว่างประเทศ
11. เมืองและชุมชนที่ยั่งยืน	ทำให้เมืองและการตั้งถิ่นฐานของมนุษย์ มีความครอบคลุม ปลอดภัย ยืดหยุ่นต่อการเปลี่ยนแปลง และยั่งยืน
12. การผลิตและการบริโภคที่ยั่งยืน	สร้างหลักประกันให้มีแบบแผนการผลิตและการบริโภคที่ยั่งยืน
13. การรับมือกับการเปลี่ยนแปลงสภาพภูมิอากาศ	ปฏิบัติการอย่างเร่งด่วนเพื่อต่อสู้กับการเปลี่ยนแปลงสภาพภูมิอากาศ และผลกระทบที่เกิดขึ้น
14. ทรัพยากรทางทะเล	อนุรักษ์และใช้ประโยชน์จากมหาสมุทร ทะเล และทรัพยากรทางทะเลอย่างยั่งยืน เพื่อการพัฒนาที่ยั่งยืน

เป้าหมายที่	เป้าประสงค์
15. ระบบนิเวศบนบก	ปกป้อง พื้นที่ และสนับสนุนการใช้ระบบนิเวศบนบกอย่างยั่งยืน จัดการป่าไม้ที่ยั่งยืน ต่อสู้การกลายสภาพเป็นทะเลทราย หยุดการเสื่อมโทรมของที่ดินและฟื้นสภาพกลับมาใหม่ และ หยุดการสูญเสียความหลากหลายทางชีวภาพ
16. ความสงบสุข ยุติธรรมและสถาบันเข้มแข็ง	ส่งเสริมสังคมที่สงบสุขและครอบคลุมเพื่อการพัฒนาที่ยั่งยืน ให้ทุกคนเข้าถึงความยุติธรรม และสร้างสถาบันที่มีประสิทธิภาพ รับผิดชอบ และครอบคลุมในทุกระดับ
17. ความร่วมมือเพื่อการพัฒนาที่ยั่งยืน	เสริมความเข้มแข็งให้แก่กลไกการดำเนินงานและ ฟื้นฟู ส่วนความร่วมมือระดับโลก เพื่อการพัฒนาที่ยั่งยืน

3. แผนพัฒนาภาค/แผนพัฒนากลุ่มจังหวัด/แผนพัฒนาจังหวัด

3.1 แผนพัฒนาภาคตะวันออกเฉียงเหนือ

เป้าหมาย ศูนย์กลางเศรษฐกิจของอนุภูมิภาคแม่น้ำโขง และกำหนดแนวทางการพัฒนา
ดังนี้

1. บริหารจัดการน้ำให้เพียงพอต่อการพัฒนาเศรษฐกิจและคุณภาพชีวิตอย่างยั่งยืน
2. แก้ปัญหาความยากจนและพัฒนาคุณภาพชีวิตผู้มีรายได้น้อยเพื่อลดความเหลื่อมล้ำทาง

สังคม

3. สร้างความเข้มแข็งของฐานเศรษฐกิจภายใน ควบคู่กับการแก้ไขปัญหาด้าน ทรัพยากรธรรมชาติและสิ่งแวดล้อม
4. พัฒนาการท่องเที่ยวเชิงบูรณาการ
5. ใช้โอกาสจากการพัฒนาโครงข่ายคมนาคมขนส่งที่เชื่อมโยงพื้นที่เศรษฐกิจหลัก ภาคกลาง และพื้นที่ระเบียงเศรษฐกิจภาคตะวันออก (EEC) เพื่อพัฒนาเมือง และ พื้นที่เศรษฐกิจใหม่ๆ ของภาค
6. พัฒนาความร่วมมือและใช้ประโยชน์จากข้อตกลงกับประเทศ เพื่อนบ้านในการสร้างความเข้มแข็งทางเศรษฐกิจตามแนวชายแดนและแนวระเบียงเศรษฐกิจ

โครงการที่สำคัญ (Flagship Project)

1. โครงการบริหารจัดการน้ำอย่างบูรณาการเพื่อการพัฒนาที่ยั่งยืน
2. โครงการแก้ไขปัญหาโรคพยาธิใบไม้ตับและมะเร็งท่อน้ำดี
3. โครงการพัฒนาการผลิตข้าวหอมมะลิทุ่งกุลาร้องไห้สู่มาตรฐานเกษตร อินทรีย์
4. โครงการยกระดับการท่องเที่ยวเชิงประเพณีวัฒนธรรม
5. โครงการพัฒนาทำอากาศยาน ขอนแก่น สกลนคร และนครพนม

3.2 แผนพัฒนากลุ่มจังหวัดภาคตะวันออกเฉียงเหนือตอนล่าง 1 (นครราชสีมา ชัยภูมิ บุรีรัมย์ สุรินทร์)

เป้าหมาย “ศูนย์กลางของเกษตรอุตสาหกรรม ผลิตภัณฑ์ใหม่ ท่องเที่ยวอารยธรรมขอม และสังคมเป็นสุข”

ตำแหน่งทางยุทธศาสตร์ (Strategies Position)

1. เป็นแหล่งผลิตสินค้าเกษตรและอาหารปลอดภัย
2. เป็นแหล่งผลิตผลิตภัณฑ์ใหม่ระดับประเทศ
3. เป็นแหล่งท่องเที่ยวที่มีความหลากหลายทั้งการท่องเที่ยวอารยธรรมขอม เิงนิเวศน์ การกีฬาที่มีชื่อเสียง
4. เป็นประตูสู่อีสาน และเชื่อมโยงการค้าชายแดนกับประเทศเพื่อนบ้าน

พันธกิจ (Mission)

1. ส่งเสริมการผลิตและแปรรูปข้าวหอมมะลิ
2. ส่งเสริมและพัฒนาการผลิตมันสำปะหลังเพื่ออุตสาหกรรมอาหารและพลังงานทดแทน
3. ส่งเสริมการเลี้ยงโคเนื้อ กระบือ และแพะ และแปรรูปเชิงคุณภาพ
4. ส่งเสริมการเรียนรู้สู่การปฏิบัติตามหลักปรัชญาเศรษฐกิจพอเพียง
5. ส่งเสริมศักยภาพการผลิตและการตลาดผลิตภัณฑ์ใหม่
6. ส่งเสริมการท่องเที่ยวให้ได้รับความนิยมและบริหารจัดการให้มีศักยภาพ
7. ส่งเสริมและพัฒนาการค้าการลงทุน และค้าชายแดน
8. ส่งเสริมการพัฒนาด้านสังคม

เป้าหมายการพัฒนาของกลุ่มจังหวัดภาคตะวันออกเฉียงเหนือตอนล่าง 1 ระยะ 5 ปี

1. การเพิ่มประสิทธิภาพภาคการผลิตให้เป็นมาตรฐานปลอดภัย และพัฒนาจนถึงขั้นมาตรฐานอินทรีย์ในภาคการเกษตรทั้งพืชและสัตว์ โดยมีการนำนวัตกรรมในพื้นที่มาช่วยให้เกษตรกร โดยเฉพาะเกษตรกรรุ่นใหม่ (Smart Farmer) ให้มีการสืบทอดภูมิปัญญาดั้งเดิมให้คงอยู่ด้วยการน้อมนำปรัชญาเศรษฐกิจพอเพียงมาเป็นหลักในการดำเนินงาน เพื่อให้เกิดภูมิคุ้มกันต่อกระแสการเปลี่ยนแปลงของโลก
2. พัฒนาการบริหารจัดการน้ำให้เพียงพอ ทั้งน้ำเพื่อการอุปโภค บริโภค และน้ำเพื่อการเกษตรให้เพียงพอตลอดปี โดยการเพิ่มประสิทธิภาพการกักเก็บน้ำให้อยู่ในพื้นที่ หรือการขยายพื้นที่รับน้ำ การกระจายน้ำไปยังพื้นที่
3. ส่งเสริมการแปรรูปของสินค้าให้มากขึ้นในพื้นที่ สนับสนุนการพัฒนาอุตสาหกรรมอาหารแบบครบวงจรในพื้นที่ โดยพัฒนาช่วงกลางทางและปลายทางให้มากขึ้น ดังจะเห็นได้จากแผนพัฒนาเศรษฐกิจและสังคมแห่งชาติ ฉบับที่ 12 ยุทธศาสตร์ภาค เมือง และพื้นที่เศรษฐกิจ ที่กำหนดให้กลุ่มจังหวัด โดยเฉพาะจังหวัดนครราชสีมาให้เป็นศูนย์กลางอุตสาหกรรมเกษตรแปรรูปและอาหารแบบครบวงจร
4. ส่งเสริมอาชีพ และเพิ่มทักษะฝีมือแรงงานเพื่อสร้างโอกาสในการสร้างรายได้จากภาคการเกษตรและนอกภาคเกษตร โดยเชื่อมโยงสินค้าชุมชนกับการท่องเที่ยว

5. สร้างมูลค่าเพิ่มในสาขาการท่องเที่ยว โดยการพัฒนาแหล่งท่องเที่ยวให้ได้มาตรฐาน ทั้งทางด้านโครงสร้างพื้นฐาน สิ่งอำนวยความสะดวก และบริการเกี่ยวเนื่องกับการท่องเที่ยว การใช้ประโยชน์จากระบบ Logistic ที่รัฐบาลไว้วางรากฐานไว้ให้การสร้างความเชื่อมั่นในด้านความปลอดภัยแก่นักท่องเที่ยว รวมถึงการสร้างการตลาดให้เป็นที่รู้จักในวงกว้างและเป็นที่ยอมรับเดินทางมายังกลุ่มจังหวัด

6. การพัฒนาสังคมให้มีคุณภาพ โดยเฉพาะผู้สูงอายุให้ได้รับการดูแล มีศักยภาพ คุณภาพชีวิตที่ดีขึ้นหรือสามารถดำเนินกิจกรรมได้ตามศักยภาพ รวมทั้งการรักษาภูมิปัญญาของผู้สูงอายุเพื่อสืบทอดไปยังรุ่นลูกหลาน และการเพิ่มศักยภาพของเด็ก เพื่อให้สังคมมีคุณภาพและสามารถดูแลตนเองได้ในอนาคต

ประเด็นการพัฒนา (Strategies Issues) รวม 3 ประเด็น คือ

ประเด็นการพัฒนาที่ 1 การพัฒนาขีดความสามารถในการแข่งขันเกษตรอุตสาหกรรมและแปรรูป

วัตถุประสงค์

เพื่อเป็นศูนย์กลางด้านเกษตรปลอดภัย และอุตสาหกรรมแปรรูปสินค้าเกษตรแนวทางการพัฒนา

- 1.1 พัฒนาและบริหารจัดการน้ำเพื่อการเกษตร
- 1.2 ส่งเสริมและพัฒนาระบบโลจิสติกส์และการกระจายสินค้าในภูมิภาค
- 1.3 ส่งเสริมการบริหารจัดการพื้นที่เกษตรกรรมให้เหมาะสม
- 1.4 ยกระดับสินค้าเกษตรเข้าสู่ระบบมาตรฐาน
- 1.5 ส่งเสริมการเกษตรผสมผสานตามแนวทางเศรษฐกิจพอเพียง
- 1.6 ส่งเสริมการใช้นวัตกรรมและพลังงานทดแทน
- 1.7 ส่งเสริมการแปรรูปผลผลิตเพื่อสร้างมูลค่าเพิ่ม
- 1.8 สนับสนุนให้มีการรวมกลุ่มการผลิตและจำหน่าย
- 1.9 ยกระดับความสามารถในการแข่งขันด้านการตลาดสินค้าเกษตร
- 1.10 ส่งเสริมอาชีพการเลี้ยงสัตว์คุณภาพสูง

ประเด็นการพัฒนาที่ 2 การพัฒนาอุตสาหกรรมการท่องเที่ยวการท่องเที่ยว และผลิตภัณฑ์ใหม่
วัตถุประสงค์

1. เพื่อเป็นแหล่งท่องเที่ยวที่มีคุณภาพ มีความสะดวก และปลอดภัย
2. เพื่อให้กลุ่มผู้ผลิตและผู้ประกอบการใหม่มีรายได้จากการจำหน่ายผลิตภัณฑ์ใหม่เพิ่มขึ้น

แนวทางการพัฒนา

- 2.1 พัฒนาโครงสร้างพื้นฐานและสิ่งอำนวยความสะดวก
- 2.2 พัฒนาสินค้าและบริการทางการท่องเที่ยว
- 2.3 พัฒนานุเคราะห์ด้านการท่องเที่ยว
- 2.4 สร้างความเชื่อมั่นและความปลอดภัยให้นักท่องเที่ยว
- 2.5 พัฒนาและฟื้นฟูแหล่งท่องเที่ยว
- 2.6 ส่งเสริมการท่องเที่ยวเชิงกีฬา
- 2.7 ส่งเสริมการท่องเที่ยวตามรอยช้าง

- 2.8 ส่งเสริมพัฒนา การค้า การลงทุน การค้าชายแดน
- 2.9 ส่งเสริมการท่องเที่ยววิถีชุมชน
- 2.10 ส่งเสริมนวัตกรรมการท่องเที่ยว ประชาสัมพันธ์ และการตลาด
- 2.11 เพิ่มประสิทธิภาพกระบวนการผลิตใหม่ให้มีคุณภาพ
- 2.12 ส่งเสริมการตลาดและการประชาสัมพันธ์การท่องเที่ยวและผลิตภัณฑ์ใหม่
- 2.13 พัฒนาผลิตภัณฑ์ใหม่ให้มีคุณภาพและมาตรฐาน

ประเด็นการพัฒนาที่ 3 ยกระดับการพัฒนาคุณภาพชีวิต

วัตถุประสงค์

1. เพื่อให้เด็กปฐมวัยมีพัฒนาการทางด้านร่างกายและสติปัญญาดีขึ้น
2. เพื่อให้ผู้สูงอายุสามารถพึ่งพาตนเองได้ แข็งแรง มีความสุข

แนวทางการพัฒนา

- 3.1 พัฒนา สนับสนุน กิจกรรมการลงทุนพัฒนาด้านสังคม เพื่อยกระดับคุณภาพชีวิต
- 3.2 ส่งเสริมอาชีพ ทักษะชีวิต และส่งเสริมสร้างศักยภาพการพึ่งพาตนเอง
- 3.3 ส่งเสริมและพัฒนาตามแนวทางปรัชญาเศรษฐกิจพอเพียง
- 3.4 ส่งเสริมและสนับสนุนการจัดกิจกรรมการเรียนรู้ที่เน้นตัวเด็กปฐมวัยเป็นสำคัญ
- 3.5 ส่งเสริม และสร้างความร่วมมือในการพัฒนาครอบครัวสู่ชุมชนเข้มแข็ง

3.3 แผนพัฒนาจังหวัดนครราชสีมา (พ.ศ. 2566 – 2570)

เป้าหมายการพัฒนา “ศูนย์กลางโครงข่ายคมนาคม และการท่องเที่ยวเชิงนิเวศ และศิลปวัฒนธรรมของภูมิภาค นวัตกรรมเกษตรและอุตสาหกรรมสังคมคุณภาพสูง”

ประเด็นการพัฒนาที่ 1 ส่งเสริม พัฒนา และยกระดับด้านการเกษตร และเกษตรแปรรูปมูลค่าสูง

แนวทางการพัฒนา

1. พัฒนาแหล่งน้ำเพื่อเพิ่มพื้นที่ที่มีความเหมาะสมสำหรับการทำเกษตรกรรม โดยการขุดลอกลำน้ำ การขุดลอกแก้มลิงเพื่อเพิ่มปริมาณน้ำต้นทุน การสร้างฝายเพื่อชะลอน้ำ การจัดตั้งกลุ่มผู้ใช้น้ำเพื่อร่วมกันดูแลน้ำลำคลองและระบบส่งน้ำ การส่งเสริมและสนับสนุนให้เกษตรกรมีแหล่งน้ำผิวดินและใต้ดินเป็นของตนเอง การสำรวจ วิเคราะห์ และวิจัยดิน การปรับปรุง แก้ไขปัญหาดินเปรี้ยวและดินเค็ม อนุรักษ์ทรัพยากรดินและน้ำ จำแนกประเภท สัมมะโนที่ดิน การจัดทำระบบสารสนเทศด้านการพัฒนาดิน เพื่อวางแผนการใช้ที่ดินอย่างเหมาะสมและยั่งยืน และการส่งเสริมเครือข่ายอาสาสมัครเกษตรด้านการพัฒนาที่ดิน
2. พัฒนาขีดความสามารถด้านการผลิตพืชเศรษฐกิจและพืชทางเลือกให้ได้มาตรฐานและมีมูลค่าสูงด้วยการเกษตรอัจฉริยะ โดยการพัฒนาสินค้าเกษตรอัตลักษณ์พื้นถิ่น ผลไม้ และสมุนไพร ให้มีมูลค่าสูง ส่งเสริมและสนับสนุนสินค้าเกษตรปลอดภัยได้รับมาตรฐานมีการรับรอง ส่งเสริมการผลิตพืชทางเลือกที่มีมูลค่าสูงตามความเหมาะสมของพื้นที่แบบครบวงจร นำผลการวิจัยมาใช้ประโยชน์ด้านการพัฒนาสินค้าเกษตรด้วยการใช้เทคโนโลยีและนวัตกรรม ส่งเสริมและสนับสนุนการแก้ไขปัญหาสินค้าเกษตร พัฒนาสถาบันเกษตรกรให้มีความเข้มแข็ง (Smart farmer) และมีโอกาสเข้าถึงแหล่งทุน

3. พัฒนาขีดความสามารถด้านปศุสัตว์ของจังหวัดให้มีประสิทธิภาพได้มาตรฐาน ต้นทุนลดลง และมีผลผลิตเป็นที่ต้องการของตลาด โดยการส่งเสริมให้เกษตรกรขึ้นทะเบียนและปรับปรุงข้อมูลให้เป็นปัจจุบัน การปรับปรุงพันธุ์สัตว์ให้ได้ผลผลิตและมีมูลค่าสูงเป็นอัตลักษณ์ของจังหวัด โดยการผสมเทียมและการกระจายน้ำเชื้อพันธุ์ดี ส่งเสริมการเลี้ยงสัตว์หรือแมลงที่ตลาดมีความต้องการสูง ส่งเสริมการใช้อาหารและพืชอาหารสัตว์ที่มีคุณภาพ พัฒนาทักษะความรู้ของเกษตรกรด้านการเลี้ยงการจัดการฟาร์ม การสุขาภิบาลการปรับปรุงพันธุ์ การจัดการอาหารและพืชอาหารสัตว์ และการใช้เทคโนโลยี/นวัตกรรมบริหารจัดการ (Smartfarmer) พัฒนามาตรฐานฟาร์ม (Good Farming Management : GFM) ของกรมปศุสัตว์ รวมทั้งปศุสัตว์ อินทรีย์ ก่อสร้างโรงฆ่าสัตว์มาตรฐาน ส่งเสริมด้านโรงงานแปรรูป เพื่อให้มีการแปรรูปผลิตภัณฑ์สัตว์ บรรจุกีบห่อ สินค้า และการตรวจสอบย้อนกลับ เสริมสร้างความเข้มแข็งของเครือข่าย/สถาบันเกษตรกร ส่งเสริมการผลิตใน ลักษณะแปลงใหญ่ เสริมสร้างโอกาสในการเข้าถึงแหล่งเงินทุน รวมทั้งการศึกษาวิจัยด้านพันธุ์สัตว์ อาหารสัตว์ การแปรรูป และอื่น ๆ

4. ยกระดับการผลิต พัฒนาและเพิ่มศักยภาพการผลิตด้านการประมงของจังหวัดนครราชสีมา โดยการยกระดับสู่มาตรฐานการปฏิบัติทางการเพาะเลี้ยงสัตว์น้ำที่ดีสำหรับฟาร์มเลี้ยงสัตว์น้ำ การส่งเสริมให้เกษตรกรฟาร์มเพาะเลี้ยงสัตว์น้ำได้รับมาตรฐาน การปฏิบัติทางการเพาะเลี้ยงสัตว์น้ำที่ดี (ตามมาตรฐานGAP) การเพิ่มประสิทธิภาพการผลิตสัตว์น้ำโดยการสนับสนุนการใช้นวัตกรรมและเทคโนโลยีในการผลิตสายพันธุ์ที่เหมาะสม เพื่อเพิ่มผลผลิตเฉลี่ยต่อไร่และลดต้นทุนการผลิต การจัดตั้งแปลงสาธิตการเพาะเลี้ยงด้วยระบบไบโอฟลอค (biofloc) เพื่อเป็นศูนย์การถ่ายทอดเทคโนโลยีสู่เกษตรกร รวมทั้งพัฒนามาตรฐานการผลิตและการตามสอบสินค้าประมง และการสนับสนุนการรวมกลุ่มของเกษตรกรในรูปสหกรณ์ วิสาหกิจชุมชนองค์กรประมงท้องถิ่น หรือ ชมรม ให้มีความเข้มแข็ง

5. บริหารจัดการด้านการประมงและทรัพยากรสัตว์น้ำให้มีความยั่งยืนและคงความหลากหลายโดยการฟื้นฟูทรัพยากรสัตว์น้ำเพื่อสร้างสมดุลและความหลากหลายเพื่อให้มีทรัพยากรใช้อย่างยั่งยืน การผลิตพันธุ์สัตว์น้ำสัตว์น้ำประจำถิ่นหรืออัตลักษณ์ของจังหวัดนครราชสีมาและสัตว์น้ำที่มีความเหมาะสมให้เพียงพอต่อการบริโภคและการส่งออก การส่งเสริมให้เกิดการมีส่วนร่วมเพื่อการบริหารจัดการทรัพยากรสัตว์น้ำรวมถึงสนับสนุนประชาชนให้มีส่วนร่วมในการบริหารจัดการทรัพยากรสัตว์น้ำ การวิจัยพัฒนา เทคโนโลยีและนวัตกรรม เพื่อเพิ่มประสิทธิภาพในการบริหารจัดการทรัพยากรสัตว์น้ำและนํานงานวิจัยเทคโนโลยีและนวัตกรรมที่ได้ไปใช้ในการบริหารจัดการทรัพยากรประมง

6. ยกระดับการผลิตด้วยการส่งเสริมการใช้เทคโนโลยีและนวัตกรรม โดยการส่งเสริมและสนับสนุนให้เกษตรกรมีทักษะในด้านการใช้เทคโนโลยีและนวัตกรรมในการวางแผนการผลิตและการจัดการ และการส่งเสริมเกษตรกรในทักษะด้านการใช้เทคโนโลยีและนวัตกรรมในการแปรรูปสินค้าเกษตร รวมถึงสินค้าเกษตรให้มีมูลค่าเพิ่มโดยใช้เทคโนโลยีสมัยใหม่และนวัตกรรมที่เหมาะสมกับเกษตรกร

7. ยกระดับขีดความสามารถทางการตลาดสินค้าเกษตรให้เกษตรกร โดยจัดเขตส่งเสริมอุตสาหกรรมศูนย์รวมเศรษฐกิจการค้า การลงทุนด้านเกษตรและอาหาร รวมทั้งตลาดประมูลสินค้าเกษตร และส่งเสริมให้สถาบันเกษตรกรมีความเข้มแข็ง

8. ส่งเสริมการสร้างช่องทางการตลาดปศุสัตว์ให้แก่เกษตรกร โดยการจัดกิจกรรมทางการตลาดเพื่อส่งเสริมช่องทางการจำหน่ายสินค้าการเกษตร เช่น การจัดงานมหกรรมปศุสัตว์โคราช, จัดงาน Roadshowสินค้าปศุสัตว์ การจัดเทศกาลอาหารปิ้งย่าง เป็นต้น รวมถึงการพัฒนาช่องทางการตลาดใหม่โดยเน้นการสร้างมาตรฐานการตลาดปศุสัตว์ เช่น การพัฒนาการซื้อขายโดยการชั่งน้ำหนัก ผลักดันให้เกิดการกำหนดราคากลางสินค้าปศุสัตว์ ตลาดซื้อขายออนไลน์ เป็นต้น

ประเด็นการพัฒนาด้านที่ 2 ส่งเสริม พัฒนาโครงสร้างพื้นฐาน เพื่อยกระดับเศรษฐกิจ การท่องเที่ยว การค้า การลงทุน อุตสาหกรรม เศรษฐกิจ BCG และเขตเศรษฐกิจพิเศษ

แนวทางการพัฒนา

1. ส่งเสริมและพัฒนาระบบนิเวศทางการท่องเที่ยว (Tourism Eco System) ของโคราชสู่การเป็นจุดหมายปลายทางของการท่องเที่ยว โดยการพัฒนาและปรับปรุงแหล่งท่องเที่ยวทุกประเภท โดยเฉพาะการท่องเที่ยวเชิงนิเวศ ให้ความสะดวก สะอาด และปลอดภัย จัดให้มีกิจกรรมการเดินทางท่องเที่ยวของจังหวัดนครราชสีมาและกิจกรรมอื่นๆ เพื่อสร้างความยั่งยืน และรวมถึงการเพิ่มศักยภาพการบริหารจัดการระบบการท่องเที่ยวของจังหวัดนครราชสีมา ให้รองรับกับความต้องการของนักท่องเที่ยวในยุควิถีใหม่
2. ยกระดับเมืองท่องเที่ยวสู่การเป็นเมืองสร้างสรรค์และวัฒนธรรม โดยการคัดเลือกพื้นที่/ประเภทของเมืองสร้างสรรค์และวัฒนธรรม และการจัดกิจกรรมส่งเสริมการท่องเที่ยวเมืองสร้างสรรค์และวัฒนธรรมเพื่อสร้างความยั่งยืน
3. ยกระดับความปลอดภัยของเมืองจัดการประชุม นิทรรศการ และงานอีเวนต์ (MICE City) โดยการสร้างอุปทานของโคราชเมืองไมซ์ซิตี้ ให้ความปลอดภัยจากสถานการณ์การแพร่ระบาดของโรคติดเชื้อไวรัสโคโรนา 2019 การส่งเสริมการจัดงานประชุม นิทรรศการ และงานอีเวนต์ของโคราชเมืองไมซ์ (MICE City) และการจัดกิจกรรมประชาสัมพันธ์และสร้างการรับรู้ โคราชเมืองไมซ์ เพื่อสร้างความยั่งยืน
4. พัฒนาโครงสร้างพื้นฐานสู่ความเป็นศูนย์กลางการขนส่งและโลจิสติกส์ โดยการส่งเสริมระบบบริหารจัดการท่าเรือบก (Dry Port) จังหวัดนครราชสีมา มุ่งสู่ความเป็นศูนย์กลางการเชื่อมโยงสินค้าและผลิตภัณฑ์ระหว่าง EEC กับ CLMV
5. พัฒนาโครงสร้างพื้นฐานการคมนาคมขนส่งภายในจังหวัดนครราชสีมา เพื่อรองรับการเติบโตทางเศรษฐกิจ และการท่องเที่ยว
6. พัฒนาอาชีพและรายได้ของภาคอุตสาหกรรมการขนส่งและโลจิสติกส์ โดยการเพิ่มทักษะบุคลากรในจังหวัดเพื่อรองรับการเติบโตของท่าเรือบก (Dry Port) จังหวัดนครราชสีมา
7. ส่งเสริมเอกชนร่วมลงทุนในกิจการของ (Public Private Partnership: PPP) โดยการส่งเสริมให้เกิดกิจกรรมภายใต้กรอบทางการพัฒนาพื้นที่ระเบียงเศรษฐกิจภาคตะวันออกเฉียงเหนือ (Northeastern Economic Corridor: NeEC - Bioeconomy) ของจังหวัดนครราชสีมา การประชาสัมพันธ์ และสร้างการรับรู้เขตพื้นที่และการมีส่วนร่วมการลงทุนท่าเรือบกนครราชสีมาในรูปแบบ PPP การส่งเสริมและพัฒนาศูนย์ส่งเสริมการลงทุนผู้ประกอบการด้านอุตสาหกรรมการขนส่งและโลจิสติกส์ และการส่งเสริมการมีส่วนร่วมของศูนย์กระจายสินค้าภาคเอกชน
8. ส่งเสริมอุตสาหกรรมที่มีมูลค่าสูง อุตสาหกรรมเป้าหมาย และอุตสาหกรรมเชิงนิเวศโดยการพัฒนาความเข้มแข็งและยั่งยืนให้กับผู้ประกอบการด้านอุตสาหกรรม ด้านการขนส่งและโลจิสติกส์และส่งเสริมการใช้ประโยชน์ของพื้นที่ที่มีความได้เปรียบด้านการแข่งขัน

ประเด็นการพัฒนาด้านที่ 3 เสริมสร้างและพัฒนาคน ชุมชน เมือง และการยกระดับการบริหารจัดการภาครัฐเพื่อสังคมคุณภาพสูง

แนวทางการพัฒนา

1. ขับเคลื่อนกิจการผู้สูงวัยให้ไปสู่ตามเกณฑ์มาตรฐาน โดยการใช้กลไกระดับตำบลในการขับเคลื่อนกิจกรรมผู้สูงอายุ ผู้สูงอายุคุณภาพต่อเนื่อง และการใช้กลไกในระดับอำเภอในการพัฒนาสู่เมืองที่เป็นมิตรกับผู้สูงอายุผ่านเกณฑ์ระดับพื้นฐานรวมถึงขับเคลื่อนชมรมผู้สูงวัยให้ไปสู่เกณฑ์ที่กำหนด

2. ยกระดับการให้บริการสุขภาพผู้สูงอายุด้วยการเพิ่มการคัดกรองสุขภาพผู้สูงอายุโดยการคัดกรอง ADL การลดกลุ่มผู้สูงอายุติดเตียง และ การเพิ่มศักยภาพที่ป้องกันการพลัดตกหกล้ม

3. เร่งรัดการกลับคืน สร้างความเข้มแข็งให้กับชุมชนและประชาชน อันเนื่องจากปัญหา Covid-19 โดยการใช้กลไกของตำบลที่ใกล้ชิดและเข้าถึงประชาชนมากที่สุดในการให้ความรู้และสร้างภูมิคุ้มกันด้านการดำรงชีวิตที่ได้รับผลกระทบจากปัญหา Covid-19 การพัฒนาผลิตภัณฑ์ชุมชนและอาชีพตามปัญหาและความต้องการของชุมชน ในสถานการณ์ชีวิตวิถีใหม่ และฟื้นฟูเศรษฐกิจชุมชน เช่น การใช้ประโยชน์จากนวัตกรรมและต่อยอดสู่การสร้างอาชีพใหม่แก่ชุมชน และการสร้างผลิตภัณฑ์เชิงวัฒนธรรมที่มีคุณค่าเพื่อการสร้างรายได้และสร้างความภาคภูมิใจในภูมิปัญญาท้องถิ่นของชุมชน

4. เสริมสร้างและพัฒนาในกลุ่มเด็กปฐมวัยและเด็กวัยเรียน ให้มีทักษะชีวิตขั้นพื้นฐานที่จำเป็น และมีเครื่องมือในการเรียนรู้ เพื่อพัฒนาสู่มาตรฐานสากล และศตวรรษที่ 21 ด้วยการเตรียมความพร้อมเด็กปฐมวัยให้เจริญเติบโตตามวัยก่อนเข้าเรียนระดับประถมศึกษาโดยให้ครอบคลุมและทั่วถึงในทุกพื้นที่การพัฒนาเด็กวัยเรียนระดับการศึกษาขั้นพื้นฐาน โดยมุ่งให้ครอบคลุมตามหลักสูตร มุ่งให้ผู้เรียนมีสมรรถนะที่จำเป็น และมีขีดความสามารถในการคิดวิเคราะห์ สังเคราะห์ที่เหมาะสมในแต่ละช่วงวัยได้

๕. เร่งรัดการช่วยเหลือกลุ่มเปราะบางเพื่อลดความเหลื่อมล้ำ รวมถึงการพัฒนาคนทุกช่วงวัย เพื่อให้อยู่ดีมีสุข ได้รับประโยชน์จากการพัฒนาตามหลักเศรษฐกิจพอเพียง โดยไม่ทิ้งใครไว้ข้างหลัง และส่งเสริมการบูรณาการแก้ไขปัญหาด้วยความร่วมมือจากทุกภาคส่วนเพื่อการพัฒนาคุณภาพชีวิตกลุ่มเปราะบางเกิดขึ้นอย่างยั่งยืนด้วยการใช้กลไกระดับพื้นที่ในการขับเคลื่อนการดำเนินการช่วยเหลือกลุ่มเปราะบางทุกช่วงวัย

6. ส่งเสริมการขับเคลื่อนแนวคิดการเสริมสร้างคุณลักษณะพลเมืองดี มีคุณธรรม ถึงพร้อมด้วยความพอเพียง มีวินัย สุจริต จิตอาสา ในสังคมที่เป็นธรรมไม่ทอดทิ้งกัน โดยการส่งเสริมแนวคิดจิตอาสา และขยายฐานไปสู่ทุกหน่วยทางสังคมของจังหวัด และการสนับสนุนการสร้างเสริมในการวิเคราะห์และรับรู้ข่าวสารที่ถูกต้อง เพื่อการตัดสินใจ ในการดำรงชีวิตที่มีคุณภาพ

7. ส่งเสริมการเรียนรู้ตลอดชีวิต (Life-long Learning) เพื่อการพัฒนาขีดความสามารถอย่างต่อเนื่องของประชาชน โดยการสร้างโอกาสของวัยแรงงาน ได้ Up/Re Skill ให้มีทักษะเพียงพอเพื่อรองรับการเปลี่ยนแปลงของตลาดแรงงานในอนาคต และการใช้เทคโนโลยีสู่การแก้ปัญหาเมือง และความเป็นเมืองอัจฉริยะ

8. ส่งเสริมการดูแลสุขภาพของประชาชน โดยการควบคุมและป้องกันโรคจากสัตว์สู่คน และการควบคุมและป้องกันโรคอุบัติใหม่

๙. ยกระดับการบริหารจัดการภาครัฐของจังหวัดในลักษณะการทำงานแบบบูรณาการโดยยกระดับการบริหารงานจังหวัดแบบบูรณาการที่เชื่อมโยงทุกภาคส่วนราชการ ภาคเอกชน และภาคประชาชน ที่เน้นการมีส่วนร่วมในทุกมิติ และการขับเคลื่อนการบริหารตามแนวทางที่กำหนดไว้ร่วมกันเพื่อประโยชน์สูงสุดของประชาชน

10. เร่งรัดพัฒนาขีดความสามารถของจังหวัดให้ไปสู่การเป็น Smart City โดยพัฒนาปรับปรุงระบบสนับสนุนการบริหารและให้บริการตามแนวทางของ digital transformation

ประเด็นการพัฒนาที่ 4 ยกระดับบริหารจัดการทรัพยากรธรรมชาติและสิ่งแวดล้อมให้เกิดสมดุลและยั่งยืน

แนวทางการพัฒนา

1. ยกระดับการป้องกันและฟื้นฟูพื้นที่ป่าในส่วนของ การป้องกันปราบปรามการลักลอบตัดไม้ทำลายป่า การจัดการไฟป่า และการฟื้นฟูสภาพป่า

2. เร่งรัดการดำเนินการเพื่อลดจำนวนสัตว์ป่าออกนอกพื้นที่ โดยการกำหนดมาตรการป้องกันและติดตามสัตว์ป่าออกนอกพื้นที่ การฟื้นฟูแหล่งน้ำและแหล่งอาหารสัตว์ป่าในพื้นที่เสี่ยง และการพัฒนาระบบติดตาม และคาดการณ์สภาพอากาศ สำหรับการจัดการแหล่งน้ำในพื้นที่ต้นน้ำ

3. เพิ่มประสิทธิภาพการจัดการพื้นที่ดินเค็ม โดยการเร่งการลดระดับความเค็มของดินในพื้นที่ที่ประสบปัญหาการป้องกันการแพร่กระจายดินเค็ม และการปรับปรุงบำรุงดินและปลูกพืชทนเค็ม รวมทั้งการพัฒนาวิธีการใช้ประโยชน์จากพื้นที่ดินเค็มในการทำการเกษตรทางเลือก

4. เพิ่มประสิทธิภาพการจัดการฝุ่นละอองขนาดเล็ก (PM 2.5) ด้วยการลดและติดตามปริมาณฝุ่นละออง โดยใช้เทคโนโลยีแพลตฟอร์มเพื่อเพิ่มขีดความสามารถในการเฝ้าระวัง ดำเนินการตามมาตรการการเฝ้าระวัง และจัดกิจกรรมที่ช่วยในการลดปริมาณฝุ่นละออง

๕. เพิ่มประสิทธิภาพการจัดการขยะมูลฝอย โดยการคัดแยกขยะในชุมชนดำเนินกิจกรรม 3 R การนำขยะรีไซเคิลไปใช้ประโยชน์เพิ่มมูลค่าก่อให้เกิดรายได้และปรับปรุงระบบกำจัดขยะมูลฝอยแบบถูกหลักวิชาการ

6. เพิ่มประสิทธิภาพการจัดการน้ำเสียก่อนลงสู่แหล่งน้ำ โดยเร่งบำบัดน้ำเสียในชุมชนและน้ำทิ้งจากโรงงานอุตสาหกรรมให้มีค่ามาตรฐานควบคุมการระบายน้ำทิ้ง และการปรับปรุงระบบบำบัดน้ำเสียให้เกิดประสิทธิภาพสูงสุด

7. เพิ่มศักยภาพการบริหารจัดการน้ำอุปโภคบริโภค โดยการจัดให้มีน้ำอุปโภคบริโภคให้หมู่บ้านที่ขาดแคลน และจัดหาน้ำสำรอง

8. เพิ่มประสิทธิภาพการจัดการภัยแล้ง น้ำท่วมขัง และอุทกภัย โดยการพัฒนาแบบสารสนเทศเพื่อลดและติดตามการเกิดปัญหาภัยแล้ง น้ำท่วมขังรอการระบาย อุทกภัย และพัฒนาโครงสร้างพื้นฐานเพื่อป้องกันการเกิดภัยพิบัติ

๙. ส่งเสริมการผลิตและใช้พลังงานทางเลือก/พลังงานทดแทน โดยเพิ่มการผลิตไฟฟ้าจากพลังงานแสงอาทิตย์ และพลังงานชีวมวล และพลังงานทางเลือกอื่นๆ

10. บริหารจัดการโคราชจีโอพาร์คให้เกิดความยั่งยืน โดยการประชาสัมพันธ์ และสร้างการรับรู้ความรู้ ความเข้าใจ สร้างการมีส่วนร่วมของชุมชนท้องถิ่น พัฒนาศูนย์เรียนรู้แหล่งโคราชจีโอพาร์ค ส่งเสริมการอนุรักษ์มรดกทางธรณี ธรรมชาติ และวัฒนธรรม โคราชจีโอพาร์ค ทักชะงุมปิญญาท้องถิ่นต่อยอดผลิตภัณฑ์อัตลักษณ์ท้องถิ่น การศึกษาหลักสูตรโคราช จีโอพาร์ค และเชื่อมโยงโปรแกรมการอนุรักษ์อื่นของยูเนสโกในพื้นที่จังหวัด

11. บริหารจัดการพื้นที่สงวนชีวมณฑลสะแกราช โดยประชาสัมพันธ์ และสร้างการรับรู้ความรู้ความเข้าใจ ส่งเสริมการมีส่วนร่วมของชุมชนรอบพื้นที่สงวนชีวมณฑล ต่อยอดผลงานวิจัยความหลากหลายทางชีวภาพเพื่อการพัฒนาพื้นที่อย่างยั่งยืน และเชื่อมโยงโปรแกรมการอนุรักษ์อื่นของยูเนสโกในพื้นที่จังหวัด

12. บริหารจัดการพื้นที่มรดกโลก กลุ่มป่าดงพญาเย็น-เขาใหญ่ โดยการส่งเสริมการมีส่วนร่วมของชุมชนรอบพื้นที่มรดกโลก การดำเนินกิจกรรมการอนุรักษ์พื้นที่มรดกโลก และเชื่อมโยงโปรแกรมการอนุรักษ์อื่นของยูเนสโกในพื้นที่จังหวัด

13. ส่งเสริมกิจกรรมลดการปล่อยก๊าซเรือนกระจก โดยพัฒนาต่อยอดองค์ความรู้เกี่ยวกับการใช้ประโยชน์ความหลากหลายทางชีวภาพและภูมิปัญญาของชุมชนและท้องถิ่นไปสู่การใช้ประโยชน์เชิงพาณิชย์ พัฒนาเศรษฐกิจจากฐานชีวภาพ ทรัพยากรธรรมชาติและสิ่งแวดล้อม มุ่งสู่เศรษฐกิจฐานนวัตกรรมที่มีมูลค่าสูง และเป็นมิตรต่อสิ่งแวดล้อม และสร้างวิถีชีวิตที่ยั่งยืน มีความปลอดภัย และเป็นมิตรต่อสิ่งแวดล้อม

ประเด็นการพัฒนาที่ 5 ยกระดับด้านความมั่นคงปลอดภัยในชีวิตและทรัพย์สินของประชาชน

1. พัฒนาขีดความสามารถในระบบการดูแลรักษาความปลอดภัยในชีวิตและทรัพย์สินของประชาชน โดยการสร้างเครือข่ายบูรณาการในการป้องกันปัญหาอาชญากรรมในชุมชน การติดตั้งกล้องโทรทัศน์วงจรปิดในพื้นที่เสี่ยงของจังหวัด และการตั้งจุดตรวจจุดสกัดในพื้นที่เสี่ยง เส้นทางคมนาคมหลัก และเส้นทางรองของจังหวัด
2. ยกระดับการรับรู้ของประชาชนในความรู้ด้านสิทธิและเสรีภาพขั้นพื้นฐาน โดยการสร้างการรับรู้กฎหมาย สิทธิและเสรีภาพของประชาชนตามรัฐธรรมนูญแห่งราชอาณาจักรไทย
3. เพิ่มพื้นที่ที่มีศักยภาพในการป้องกันและบรรเทาสาธารณภัย โดยการเสริมสร้างแนวทางในการป้องกันและลดผลกระทบจากสาธารณภัย และสร้างการรับรู้ในการป้องกันและบรรเทาสาธารณภัยให้กับประชาชน
4. ยกระดับการจัดการป้องกันและลดอุบัติเหตุทางถนน โดยการเสริมสร้างความปลอดภัยและลดผลกระทบจากอุบัติเหตุทางถนน และสร้างการรับรู้ในการป้องกันและลดอุบัติเหตุทางถนนให้กับประชาชน

3.4 ยุทธศาสตร์และแนวทางการพัฒนาขององค์กรปกครองส่วนท้องถิ่นในเขตจังหวัดนครราชสีมา

การจัดทำแผนพัฒนาท้องถิ่นของเทศบาลมีความสัมพันธ์กับยุทธศาสตร์การพัฒนาขององค์กรปกครองส่วนท้องถิ่นในเขตจังหวัดนครราชสีมา โดยมุ่งเน้นพัฒนาด้านเศรษฐกิจ เมืองน่าอยู่ รักษาสิ่งแวดล้อม และทรัพยากรธรรมชาติ ปกป้องสถาบัน พัฒนาการองค์กรให้มีประสิทธิภาพ สานต่อแนวทางพระราชดำริ ด้านการศึกษา การเกษตร พัฒนาสังคม ด้านการพัฒนาสาธารณสุข ด้านการพัฒนาโครงสร้างพื้นฐาน ด้านการพัฒนาการท่องเที่ยว ศาสนา-วัฒนธรรมประเพณีและกีฬา ด้านการบริหารจัดการบ้านเมืองที่ดี ด้านการรักษาความปลอดภัยในชีวิตและทรัพย์สินด้านการอนุรักษ์ทรัพยากรธรรมชาติและสิ่งแวดล้อม โดยปัจจุบันมีรายละเอียดของยุทธศาสตร์การพัฒนาขององค์กรปกครองส่วนท้องถิ่นในเขตจังหวัดนครราชสีมา ดังนี้

ยุทธศาสตร์ที่ ๑ ยุทธศาสตร์โครงการตามแนวทางพระราชดำริ

แนวทางการพัฒนา

1.1) ส่งเสริม สนับสนุนการบริหารจัดการน้ำเพื่อแก้ไขและป้องกันปัญหาอุทกภัยอย่างเป็นระบบตามแนวทางพระราชดำริ เช่นการบริหารจัดการ น้ำ เตรียมรับมือ สู้ภัยแล้ง

1.2) ส่งเสริมการพัฒนาชุมชนและสังคมตามแนวปรัชญาเศรษฐกิจพอเพียง

ยุทธศาสตร์ที่ 2 ยุทธศาสตร์การพัฒนาด้านคุณภาพชีวิต

แนวทางการพัฒนา

2.1) ยกระดับคุณภาพการศึกษา ผลิตคนที่มีคุณภาพ และมีสติปัญญารอบรู้ เท้าทันการเปลี่ยนแปลง

2.2) ลดความเหลื่อมล้ำ สร้างคนให้มีคุณภาพ เช่น การพัฒนาคุณภาพชีวิตให้กับผู้สูงอายุ เด็ก สตรี และผู้ด้อยโอกาสให้ดีขึ้น

2.3) พัฒนาคนให้มีสุขภาพที่ดี ทั้งร่างกายและจิตใจ เช่น สาธารณสุขสร้างสุขภาพประชาชน

3อ. 2ส. (อาหาร ออกกำลังกาย อารมณ์ ไม่สูบบุหรี่ และไม่ดื่มสุรา) สนับสนุนอุปกรณ์ทางการแพทย์

2.4) ส่งเสริมงานป้องกันแก้ไขปัญหายาเสพติด

2.5) ทำนุบำรุงศาสนาวัฒนธรรมอันดีงามของท้องถิ่น

ยุทธศาสตร์ที่ 3 ยุทธศาสตร์ด้านการพัฒนาเศรษฐกิจ

แนวทางการพัฒนา

3.1) ส่งเสริม สนับสนุนการเพิ่มขีดความสามารถการแข่งขันด้านเศรษฐกิจ เกษตรกรรม อุตสาหกรรม ท่องเที่ยวและบริการยกระดับมาตรฐานการผลิต และการพัฒนาศักยภาพด้านการเกษตร เพิ่มปริมาณคุณภาพการผลิต ส่งเสริมเกษตรปลอดภัย เกษตรอินทรีย์ ลดต้นทุนการผลิต เพิ่มช่องทางการตลาด ส่งเสริมเทคโนโลยีการเกษตรและเครือข่ายเกษตรกร เร่งรัดสร้างอาชีพเพื่อสร้างเศรษฐกิจชุมชน

3.2) ส่งเสริมการเลี้ยงสัตว์เศรษฐกิจ และพืชเศรษฐกิจสร้างรายได้

3.3) บริหารจัดการน้ำ พัฒนาแหล่งน้ำ ธนาकरणน้ำใต้ดิน สร้างโครงข่ายน้ำ เพื่อการเกษตร น้ำสะอาดเพื่อการอุปโภคบริโภค

ยุทธศาสตร์ที่ 4 ยุทธศาสตร์ด้านการพัฒนาเมือง

แนวทางการพัฒนา

4.1) พัฒนาโครงสร้างพื้นฐาน วางผังเมืองและสิ่งอำนวยความสะดวกให้ครอบคลุมทั่วถึง

4.2) บำรุงรักษา พื้นที่ทรัพยากรธรรมชาติและสิ่งแวดล้อมให้ได้รับการจัดสรรที่ดีมีคุณภาพ

4.3) ป้องกันและบรรเทาสาธารณภัย รักษาความสงบเรียบร้อยและส่งเสริมศีลธรรมอันดีของประชาชน

4.4) ประสานความร่วมมือกับองค์กรปกครองส่วนท้องถิ่นอื่นๆในการพัฒนาแก้ไขปัญหาความเดือดร้อนของประชาชน

4.4) สนับสนุน ส่งเสริมการกีฬา บำรุงสถานที่สำหรับกีฬาการท่องเที่ยวและสุขภาพ จัดให้มีสวนสาธารณะ และสถานที่พักผ่อนหย่อนใจ

ยุทธศาสตร์ที่ 5 ยุทธศาสตร์ด้านการพัฒนาระบบการบริหารจัดการภาครัฐ

แนวทางการพัฒนา

5.1) ยึดหลักธรรมาภิบาล มุ่งเน้นการมีส่วนร่วมของประชาชน

5.2) พัฒนาความร่วมมือระหว่างส่วนราชการและองค์กรปกครองส่วนท้องถิ่น

5.3) สนับสนุน ส่งเสริมการบูรณาการจัดทำแผนพัฒนาท้องถิ่นเพื่ออนาคต

5.4) ส่งเสริมการปกครองตามระบบประชาธิปไตย ทำงานอย่างซื่อสัตย์สุจริต ยกระดับความโปร่งใสในการบริหารงาน

5.5) นำเทคโนโลยีและนวัตกรรมมาใช้ในการพัฒนาท้องถิ่น

5.6) ปรับปรุงโครงสร้างให้กระชับไม่ซับซ้อน

2. ยุทธศาสตร์การพัฒนาขององค์กรปกครองส่วนท้องถิ่น (เทศบาลตำบลโพธิ์กลาง)

2.1 วิสัยทัศน์การพัฒนา

“เมืองสะอาด เมืองปลอดภัย เมืองทันสมัย และเมืองแห่งความสุข”

2.2 พันธกิจ

1. พัฒนาชุมชนให้น่าอยู่โดยได้รับบริการสาธารณะในทุก ๆ ด้านรวมทั้งด้านโครงสร้างพื้นฐานที่จำเป็น เพื่อรองรับขยายตัวของชุมชนเมืองและการขยายตัวด้านเศรษฐกิจ
2. ส่งเสริมสุขภาพของประชาชนในท้องถิ่นให้มีสุขภาพดีถ้วนหน้า
3. พัฒนาระบบการศึกษาให้ทัดเทียมกับท้องถิ่นอื่น
4. การอนุรักษ์ทรัพยากรธรรมชาติและสิ่งแวดล้อมที่มีอยู่อย่างยั่งยืน
5. มีการบริหารงานตามหลักการบริหารกิจการบ้านเมืองที่ดี
6. อนุรักษ์ประเพณีและวัฒนธรรมอันดีงามของชาติ /ท้องถิ่น
7. จัดสวัสดิการให้แก่คนในชุมชนอย่างทั่วถึงและเป็นธรรม
8. ส่งเสริมอาชีพ สนับสนุนการออมและประหยัด โดยลดรายจ่าย เพิ่มรายได้ในครัวเรือน
9. พัฒนาศักยภาพของคน ครอบครัวและชุมชนในการพึ่งตนเอง
10. ธรรมชาติให้มีการเล่นกีฬาทางไกลยาเสพติด

2.3 ยุทธศาสตร์การพัฒนา

1. ยุทธศาสตร์การบริหารราชการให้มีประสิทธิภาพและคุณภาพ
 - ส่งเสริมศักยภาพของท้องถิ่นในทุก ๆ ด้านและจัดระบบฐานข้อมูลเทคโนโลยีสารสนเทศ เพื่อเป็นรากฐานการวางแผนพัฒนาเทศบาล ตามหลักการบริหารจัดการที่ดี
 - การสื่อสารประชาสัมพันธ์เพื่อให้ประชาชนมีส่วนร่วมรับรู้และติดตามการทำงานของเทศบาล
2. ยุทธศาสตร์การพัฒนาด้านสาธารณสุข
 - จัดระบบส่งเสริมสุขภาพภาคประชาชนเพื่อการพึ่งพาตนเองของประชาชนสู่การมีสุขภาพที่ดี (คุ้มครองผู้บริโภค/การควบคุมป้องกันโรคติดต่อ/ไม่ติดต่อ/การฟื้นฟูสุขภาพประชาชน/อนามัยโรงเรียน)
 - พัฒนาระบบการแพทย์ฉุกเฉิน (EMS) โดยพัฒนามาตรฐานศูนย์แจ้งเหตุและจัดให้มีหน่วยรับส่งผู้ป่วย สามารถประสานการทำงานกับหน่วยบริการสาธารณสุขได้อย่างมีประสิทธิภาพ
3. ยุทธศาสตร์พัฒนาด้านการศึกษา ส่งเสริมศาสนาและวัฒนธรรม
 - ส่งเสริมสนับสนุนการศึกษารวมถึงการศึกษา ทั้งในและนอกระบบโรงเรียนทั้งระดับก่อนวัยเรียน ประถม มัธยม และระดับปริญญาตรี ภาคประชาชนโดยประสานการสนับสนุนงบประมาณและพัฒนาศูนย์การเรียนรู้ชุมชน/ศูนย์พัฒนาเด็กเล็ก และโรงเรียนในเขตเทศบาลตำบลโพธิ์กลาง
 - รื้อฟื้น คุณค่า วัฒนธรรมประเพณีของชุมชน

4. ยุทธศาสตร์การพัฒนาด้านสังคม และแก้ไขปัญหาความเดือดร้อนของประชาชน

- การสังคมสงเคราะห์และการพัฒนาคุณภาพชีวิตของคนทุกวัย ตั้งแต่แรกเกิด วัยเด็ก วัยรุ่น วัยทำงานและวัยชรา
- ส่งเสริมการกีฬาและนันทนาการระดับเยาวชนและประชาชน เพื่อแก้ปัญหายาเสพติดและใช้เวลาว่างให้เกิดประโยชน์
- ส่งเสริมการจัดแข่งขันกีฬาเพื่อสร้างความสมานฉันท์ระหว่างองค์กรต่าง ๆ
- การป้องกันและบรรเทาสาธารณภัย/ความมั่นคงปลอดภัยในชีวิตและทรัพย์สิน/ลดอุบัติเหตุจากรถทางบก/ทางน้ำ
- เสริมสร้างความเข้มแข็งของชุมชน ในด้านความมั่นคงและความปลอดภัย โดยส่งเสริมและสนับสนุน อปพร. ให้ทำงานอย่างมีคุณภาพ

5. ยุทธศาสตร์การพัฒนาด้านเศรษฐกิจ พาณิชยกรรม อุตสาหกรรม

- การส่งเสริมกลุ่มอาชีพ / ผู้ประกอบการรายย่อย โดยประสานกับสถาบันการศึกษา ภาคธุรกิจเอกชน หน่วยงานของรัฐ

6. ยุทธศาสตร์ด้านเกษตรกรรม

- ส่งเสริมและพัฒนา คุณภาพด้านการผลิต เพื่อเพิ่มมูลค่าด้านผลผลิตและการตลาด โดยให้ความรู้กับประชาชนอย่างทั่วถึงและสอดคล้องกับวิถีชีวิตจริง
- เสริมสร้างความเข้มแข็งด้านการเกษตรตามหลักปรัชญาเศรษฐกิจพอเพียง โดยใช้เกษตรกรอินทรีย์

7. ยุทธศาสตร์การพัฒนาทรัพยากรธรรมชาติและสิ่งแวดล้อม

- ส่งเสริมการจัดสวนสาธารณะชุมชน/ส่งเสริมการสร้างความร่วมมือสองข้างทาง บูรณาการการบริหารจัดการดิน น้ำ ป่า ชยะ มลภาวะ โดยการมีส่วนร่วมของ 3 ภาคี

8. ยุทธศาสตร์การพัฒนาด้านโครงสร้างพื้นฐาน

- ส่งเสริมเชื่อมโยงการชลประทาน ก่อสร้างฝาย ทำนบกั้นน้ำ ขุดลอก ขุดสระ พัฒนาแหล่งน้ำ ระบบประปา และการกระจายการใช้ประโยชน์
- การจัดให้มีและบำรุงรักษาโครงสร้างพื้นฐาน ทางบก ทางน้ำ ทางระบายน้ำ และการปรับปรุงบำรุงรักษาในเขตชุมชนและท้องถิ่น การสาธารณสุขปโภค สาธารณูปการ
- ส่งเสริมสถานที่เพื่อนันทนาการและออกกำลังกาย สนามกีฬาและนันทนาการชุมชน
- การผังเมืองรวมทั้งท้องถิ่นและการผังเมืองรวมจังหวัด

2.4 เป้าประสงค์

1. ประชาชนมีอาชีพและมีรายได้พอเพียง
2. ประชาชนมีความเข้มแข็งอย่างยั่งยืนและมีคุณภาพชีวิตที่ดี
3. เส้นทางคมนาคมและสาธารณสุขปโภคที่ได้มาตรฐาน
4. มีการกำจัดมูลฝอย สิ่งปฏิกูล และน้ำเสีย อนุรักษ์ทรัพยากรธรรมชาติและสิ่งแวดล้อม
5. การศึกษาที่ดีมีคุณภาพได้มาตรฐาน
6. ความรู้จิตสำนึกและเห็นคุณค่าในการอนุรักษ์ขนบธรรมเนียมประเพณีอันดีงามของท้องถิ่น และความสามัคคี
7. การบริหารจัดการบ้านเมืองมีประสิทธิภาพ

2.5 ตัวชี้วัด

1. ผลผลิตทางการเกษตรของราษฎรเพิ่มขึ้นและมีคุณภาพราษฎรมีรายได้เพิ่มมากขึ้น
2. ร้อยละที่เพิ่มขึ้นของประชาชนที่ได้รับการช่วยเหลือจากการสังคมนาคราช
3. ประชาชนมีคุณภาพชีวิตที่ดีขึ้นชุมชนมีความความเข้มแข็งและอย่างยั่งยืน
4. ระบบคมนาคมและโครงสร้างพื้นฐานได้มาตรฐานและได้รับการบำรุงรักษาอย่างต่อเนื่อง
5. จำนวนระบบสาธารณสุขที่เพิ่มขึ้นตอบสนองความต้องการของประชาชน
6. จำนวนแหล่งน้ำที่เพิ่มขึ้นตอบสนองความต้องการในการอุปโภคบริโภคของประชาชน
7. การบริหารจัดการทรัพยากรธรรมชาติและสิ่งแวดล้อมมีความสำเร็จเป็นรูปธรรม
8. สัดส่วนพื้นที่ป่าไม่ได้รับการอนุรักษ์และฟื้นฟูให้คงสภาพสมบูรณ์
9. ชีตความสามารถในการกำจัดขยะมีเพิ่มขึ้นได้มาตรฐาน
10. ประชากรวัยเรียนได้รับการศึกษาที่ดีได้มาตรฐานและมีคุณภาพ
11. กิจกรรมกีฬาและนันทนาการ และการสืบสานคุณค่าด้านศาสนา ศิลปะวัฒนธรรม และ ภูมิปัญญาท้องถิ่น อนุรักษ์ความเป็นตัวตนสู่คนรุ่นหลัง
12. ประชาชนมีความพึงพอใจในการบริการของภาครัฐตอบสนองความต้องการของ ประชาชนได้อย่างมีประสิทธิภาพและประสิทธิผล

2.6 ค่าเป้าหมาย

1. การได้รับบริการสาธารณะในทุก ๆ ด้านให้มีความสะดวกและเสมอภาค
2. ประชาชนมีสุขภาพดีถ้วนหน้า
3. การบริหารจัดการศึกษาให้มีคุณภาพ
4. มลภาวะและสิ่งแวดล้อมไม่เป็นมลพิษให้บ้านเรือนและชุมชนน่าอยู่อย่างสงบสุข
5. การบริหารงานมีความโปร่งใส คุ่มค่า ยึดหลักการมีส่วนร่วม ถูกต้องตามระเบียบและมี ความรับผิดชอบ
6. รักษาประเพณีอันดีงามให้แก่ลูกหลาน
7. ประชาชนได้รับสวัสดิการของรัฐ
8. ประชาชนมีอาชีพเสริมและมีรายได้เพียงพอสามารถพึ่งตนเองได้
9. ประชาชนในชุมชนมีส่วนร่วมในการพัฒนา ยึดหลักศีลธรรมในการดำเนินชีวิต

2.7 กลยุทธ์

1. เสริมสร้างความมั่นคงในอาชีพและรายได้
2. ส่งเสริมการจัดสวัสดิการสังคมและความมั่นคงในชีวิตและทรัพย์สิน
3. พัฒนาสถานด้านสุขภาพให้มีคุณภาพและได้มาตรฐาน
4. พัฒนาโครงสร้างพื้นฐานให้ได้มาตรฐานและทั่วถึง
5. บริหารจัดการทรัพยากรธรรมชาติเป็นมิตรกับสิ่งแวดล้อม
6. อนุรักษ์ประเพณี วัฒนธรรมและภูมิปัญญาท้องถิ่น
7. เสริมสร้างคุณธรรม จริยธรรมประชาชน
8. พัฒนาคุณภาพการศึกษาสู่ประชาคมอาเซียน

9. อนุรักษ์ รักษา ขนบธรรมเนียม จารีต ประเพณี อันดีงาม อยู่คู่สังคม
10. ส่งเสริมกระบวนการเรียนรู้และการมีส่วนร่วมในการบริหารจัดการชุมชน
11. พัฒนาระบบการบริหารจัดการภาครัฐให้มีคุณภาพได้มาตรฐาน
12. ส่งเสริมการมีส่วนร่วมทางการเมือง

2.8 จุดยืนทางยุทธศาสตร์

จากการนำข้อมูลสภาพทั่วไป ข้อมูลพื้นฐาน ข้อมูลเกี่ยวกับศักยภาพในการพัฒนาของเทศบาลตำบลโพธิ์กลาง ข้อมูลหมู่บ้าน/ชุมชน มาวิเคราะห์ปัจจัยที่มีผลต่อการพัฒนา ทำให้เห็นปัจจัยที่เป็นจุดแข็งในการพัฒนาขององค์กรหรือจุดยืนทางยุทธศาสตร์ (Positioning) ซึ่งเป็นการเตรียมการพัฒนาทรัพยากรที่มีอยู่ พร้อมทั้งเร่งสร้างภูมิคุ้มกันในท้องถิ่นให้เข้มแข็ง เพื่อเตรียมความพร้อมของทรัพยากร และพัฒนาระบบเศรษฐกิจของหมู่บ้านให้สามารถรองรับผลกระทบจากการเปลี่ยนแปลงของสภาวะโลกอย่างเหมาะสม โดยให้ความสำคัญกับการพัฒนาคน สังคม และเศรษฐกิจภายในหมู่บ้านให้มีคุณภาพ ให้ใช้ทรัพยากรที่มีอยู่อย่างคุ้มค่าและเกิดประโยชน์สูงสุด รวมทั้งสร้างโอกาสทางเศรษฐกิจ โดยการสร้างฐานความรู้ เทคโนโลยี และนวัตกรรม บนพื้นฐานการผลิต การบริโภคที่เป็นมิตรต่อสิ่งแวดล้อม ซึ่งจะนำไปสู่การวางแผนพัฒนาท้องถิ่นให้เจริญก้าวหน้า และสามารถจัดบริการสาธารณะตามอำนาจหน้าที่ได้อย่างมีประสิทธิภาพ ทำให้ประชาชนได้รับประโยชน์สุขโดยถ้วนหน้า และการพัฒนาเพื่อประโยชน์สุขที่ยั่งยืนของหมู่บ้านตามหลักปรัชญาเศรษฐกิจพอเพียง

เทศบาลตำบลโพธิ์กลางได้กำหนดจุดยืนทางยุทธศาสตร์ (Positioning) คือ บริหารงานตามหลักธรรมาภิบาล สร้างการเรียนรู้ มุ่งสู่สังคมการมีส่วนร่วม เน้นหลักปรัชญาเศรษฐกิจพอเพียง ภายใต้วิสัยทัศน์ “เมืองสะอาด เมืองปลอดภัย เมืองทันสมัย และเมืองแห่งความสุข”

2.9 ความเชื่อมโยงของยุทธศาสตร์ในภาพรวม

การจัดทำแผนพัฒนาท้องถิ่น (พ.ศ.2566 – 2570) ของเทศบาลตำบลโพธิ์กลาง มีประเด็นความเชื่อมโยงของยุทธศาสตร์ในภาพรวมที่สำคัญ โดยเริ่มจากยุทธศาสตร์ชาติระยะ 20 ปี (พ.ศ.2560 – 2579) และแผนพัฒนาเศรษฐกิจและสังคมแห่งชาติฉบับที่ 13 (พ.ศ.2566 – 2570) ยุทธศาสตร์การพัฒนากลุ่มจังหวัด ยุทธศาสตร์จังหวัด และยุทธศาสตร์องค์กรปกครองส่วนท้องถิ่นในเขตจังหวัด จะเห็นได้ว่ามีความเชื่อมโยงกันอย่างชัดเจนในการนำแนวทางมากำหนดประเด็นยุทธศาสตร์การพัฒนาขององค์กรปกครองส่วนท้องถิ่น

เทศบาลตำบลโพธิ์กลาง ได้มีการกำหนดเป้าประสงค์ตัวชี้วัด ค่าเป้าหมาย กลยุทธ์ แผนงาน และนำไปสู่ผลผลิตโครงการ ดังแผนภาพที่ 3

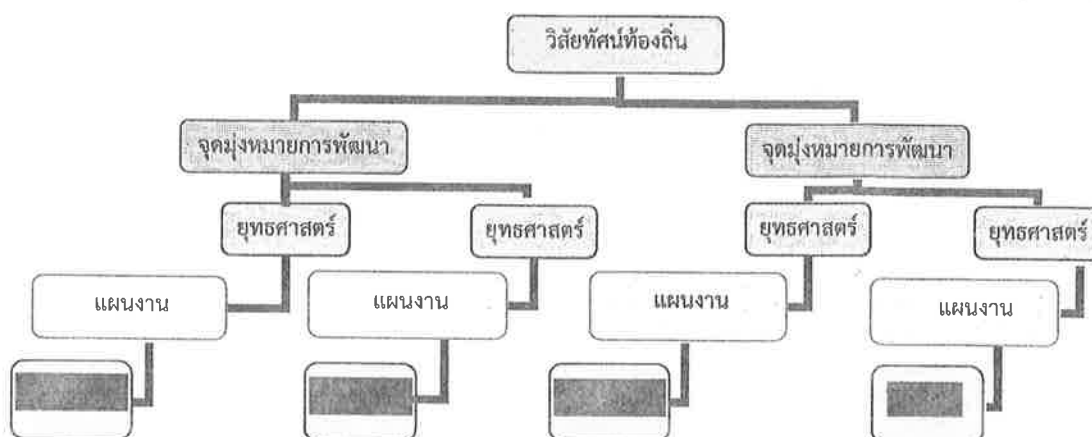

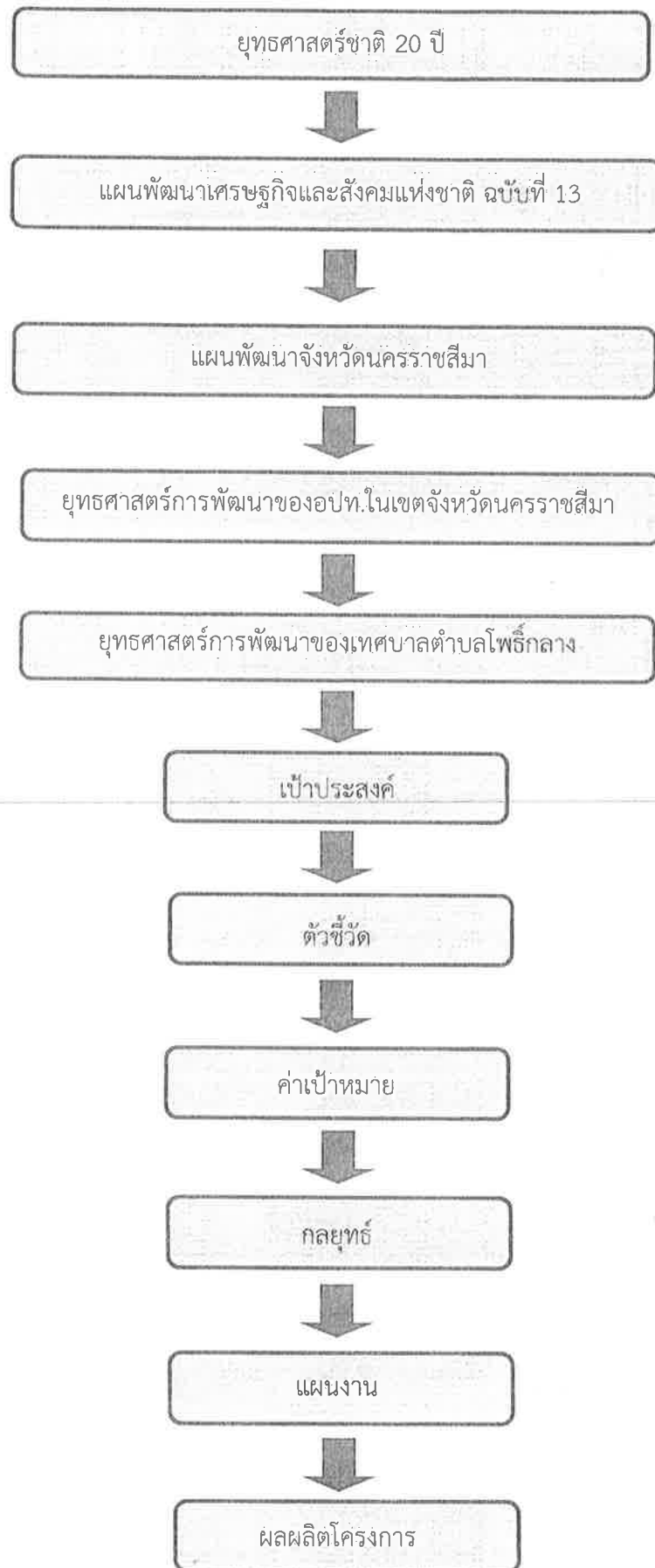

ภาพที่ 3 ความเชื่อมโยงของยุทธศาสตร์ในภาพรวม

3. การวิเคราะห์เพื่อพัฒนาท้องถิ่น

การวิเคราะห์กรอบการจัดทำยุทธศาสตร์ขององค์กรปกครองส่วนท้องถิ่น

การวิเคราะห์สภาพแวดล้อม (SWOT Analysis) และศักยภาพของเทศบาลตำบลโพธิ์กลาง สรุปผล
การวิเคราะห์ ดังนี้

การวิเคราะห์สภาพแวดล้อมภายใน เป็นการวิเคราะห์ศักยภาพและความพร้อมภายใน โดยมุ่งทราบ
ถึงจุดแข็งและจุดอ่อนของเทศบาลตำบลโพธิ์กลางโดยสรุปเป็นภาพรวม ดังนี้

<p>จุดแข็ง (S-Strength)</p>	<ol style="list-style-type: none"> 1. ประชาชนมีคุณภาพ และมีส่วนร่วมในกระบวนการพัฒนาท้องถิ่นทั้งในด้านโครงสร้างพื้นฐาน และคุณภาพชีวิต 2. ชุมชนเข้มแข็งได้รับการบริการสาธารณะด้านโครงสร้างพื้นฐานครบถ้วนสมบูรณ์ 3. มีเส้นทางสัญจรเป็นไปด้วยความสะดวกอยู่ห่างตัวเมืองไม่มาก 4. มีโรงเรียนประถมศึกษา 2 แห่ง และโรงเรียนมัธยมศึกษา 1 แห่งสามารถรองรับการเรียนของเด็กนักเรียนได้อย่างเพียงพอ 5. ผู้นำชุมชนสมานสามัคคีไม่มีปัญหาในด้านการร่วมกันในการปกครองและบริหารพัฒนา 6. เทศบาลตำบลโพธิ์กลางมีศักยภาพเพียงพอที่จะรองรับการบริการสาธารณะและแก้ไขปัญหา ความเดือดร้อนของประชาชน
	<ol style="list-style-type: none"> 7. มีการประสานความร่วมมือระหว่างเทศบาลตำบลโพธิ์กลางกับส่วนราชการในพื้นที่ 8. สามารถรองรับการขยายตัวของเมืองและการลงทุน
<p>จุดอ่อน (W - Weak)</p>	<ol style="list-style-type: none"> 1. เป็นชุมชนดั้งเดิมมีบ้านเรือนของประชาชนปลูกสร้างอยู่หนาแน่น บางส่วนเป็นบ้านไม้แออัด 2. ขาดระบบการจัดการด้านผังเมือง การกำหนดเขตในการก่อสร้างอาคาร 3. เป็นสังคมชุมชนกึ่งเมือง ไม่สามารถรวมกลุ่มกันเพื่อดำเนินการด้านเศรษฐกิจ ของชุมชนในรูปของกลุ่มอาชีพอย่างเข้มแข็งทั่วทั้งตำบล 4. บางส่วนเป็นชุมชนบ้านจัดสรร ขาดการให้ความร่วมมือกับกิจกรรมของชุมชน 5. เด็กและเยาวชนบางส่วนมีพฤติกรรมที่จะไม่ศึกษาต่อในระดับที่สูงขึ้น 6. มีชุมชนยากจน ด้อยโอกาสที่ย้ายโอนมาจากชุมชนเมืองหลายชุมชนอันเป็นเหตุแห่งการก่อให้เกิดปัญหาด้านคุณภาพชีวิตของประชาชน 7. ผู้ปกครองขาดความเชื่อมั่นสถานศึกษาในพื้นที่ จึงนำลูกหลานไปศึกษาในสถาบันการศึกษาในเมือง

การวิเคราะห์สภาพแวดล้อมภายนอก เป็นการวิเคราะห์สภาพแวดล้อมภายนอกของเทศบาลตำบลโพธิ์กลาง โดยมุ่งทราบถึงโอกาสและอุปสรรคของเทศบาลตำบลโพธิ์กลาง สรุปผลดังนี้

<p>โอกาส (O-Opportunity)</p>	<ol style="list-style-type: none"> 1. กระทรวงต่างๆ และจังหวัดนครราชสีมาสามารถสนับสนุนงบประมาณให้องค์กรปกครองส่วนท้องถิ่นที่มีแผนงานโครงการตามแนวทางยุทธศาสตร์การพัฒนาประเทศและจังหวัด 2. มีเส้นทางคมนาคมสายหลักเชื่อมไปสู่ภาคอีสานหลายจังหวัดจำนวน 2 สายสามารถรองรับการขยายตัวของการลงทุนทางเศรษฐกิจ 3. มีมหาวิทยาลัยราชภัฏนครราชสีมา มหาวิทยาลัยเทคโนโลยีราชมงคลอีสาน-นครราชสีมา มหาวิทยาลัยวงษ์ชวลิตกุล ซึ่งเป็นมหาวิทยาลัย ขนาดใหญ่ของภาคอีสานตั้งอยู่ รวมทั้งเป็นศูนย์กลางโรงงานอุตสาหกรรม ทำให้ธุรกิจหอพักและบ้านเช่าขยายตัวอย่างรวดเร็ว
<p>ภาวะคุกคาม (T - Threat)</p>	<ol style="list-style-type: none"> 1. มีความแตกต่างทางฐานะและสังคมระหว่างชุมชนเดิมกับชุมชนบ้านจัดสรร 2. ไม่มีพื้นที่สาธารณะที่จะทำสวนสาธารณะและนันทนาการ อย่างเพียงพอ 3. มีปัญหาแนวเขตการปกครองระหว่างองค์กรปกครองส่วนท้องถิ่น 4. ประชาชนมาจากหลายชุมชนมีพื้นฐานความรู้และพื้นฐานทางสังคมแตกต่างกัน

การประเมินสถานการณ์สภาพแวดล้อมภายนอกที่เกี่ยวข้อง

1. ในปีต่อไปควรมีการพิจารณาโครงการที่จะบรรจุในแผนพัฒนาให้มีความกระชับมากขึ้น
2. ควรกระจายโครงการในแต่ละยุทธศาสตร์การพัฒนาให้มีระดับที่ใกล้เคียงกัน เช่น ยุทธศาสตร์ด้านเศรษฐกิจ มีการนำโครงการมาบรรจุในแผนพัฒนาและอนุมัติงบประมาณค่อนข้างน้อยเมื่อเปรียบเทียบกับยุทธศาสตร์ด้านก่อสร้างโครงสร้างพื้นฐาน เป็นต้น
3. ผลการปฏิบัติงานไม่สอดคล้องกับวิสัยทัศน์การพัฒนา ควรมีการทบทวนแผนงานให้มีความสอดคล้องเพื่อให้บรรลุวิสัยทัศน์ที่กำหนด
4. คัดเลือก และจัดเรียงลำดับความสำคัญของโครงการให้ชัดเจน ก่อนบรรจุเป็นแผนงานโครงการ เพื่อให้การทำงานบรรลุเป้าหมายที่สูงขึ้น
5. ข้อเสนอแนะที่ได้จากแบบสอบถามประชาชน เป็นสิ่งที่เทศบาลควรตระหนัก และนำมาปรับปรุงหรือจัดทำแผนพัฒนาท้องถิ่น เพื่อให้บริการประชาชนในปีต่อไป

ที่	ยุทธศาสตร์ชาติ 20 ปี	แผนพัฒนาเศรษฐกิจ และสังคมแห่งชาติ ฉบับที่ 13	SDGS	ยุทธศาสตร์จังหวัด	ยุทธศาสตร์การพัฒนาระบบโครงสร้างพื้นฐานขององค์กรปกครองส่วนท้องถิ่นในเขตจังหวัด	ยุทธศาสตร์ (อปท.)	กลยุทธ์	แผนงาน	หน่วยงานรับผิดชอบหลัก
2	1. ยุทธศาสตร์ชาติด้านความมั่นคง	หมวดหมู่ที่ 4 ไทยเป็นศูนย์กลางทาง	เป้าหมายที่ 3 สร้างหลักประกันการมี	ประเด็นการพัฒนาที่ 2 ประเด็นการพัฒนาที่ 2 ส่งเสริม พัฒนาโครงสร้างพื้นฐาน เพื่อยกระดับเศรษฐกิจการท่องเที่ยว การค้า การลงทุน	2. ยุทธศาสตร์การพัฒนาระบบโครงสร้างพื้นฐานด้านคุณภาพชีวิต	2. การพัฒนาด้าน	3. พัฒนาสถานด้านสุขภาพ	1. สาธารณสุข	กองสาธารณสุขฯ
	3. ยุทธศาสตร์ชาติด้าน	การแพทย์และสุขภาพมูลค่าสูง	สุขภาพที่ดี และส่งเสริม	พื้นฐาน เพื่อยกระดับเศรษฐกิจการท่องเที่ยว การค้า การลงทุน		สาธารณสุข	ให้มีคุณภาพและได้มาตรฐาน	2. งบกลาง	
	การพัฒนาและ	หมวดหมู่ที่ 9 ไทยมีความยากจนข้ามรุ่น	ความเป็นอยู่ที่ดีสำหรับทุกคนในทุกช่วงวัย	การดำเนินการส่งเสริมเศรษฐกิจ			มาตรฐาน		
	เสริมสร้างศักยภาพ	ไทยมีความยากจนข้ามรุ่น	ทุกคนในทุกช่วงวัย	การค้า การลงทุน			11. พัฒนาระบบการ		
	ทรัพยากรมนุษย์	ลดลง และมีความคุ้มครอง	เป้าหมายที่ 6 สร้างหลักประกันเรื่องน้ำ	อุตสาหกรรม เศรษฐกิจ BCG และเขตเศรษฐกิจพิเศษ			บริหารจัดการภาครัฐให้มีคุณภาพได้มาตรฐาน		
		ทางสังคมที่เพียงพอ เหมาะสม	สร้างหลักประกันเรื่องน้ำ และการสุขภาพ ให้มีการ						
		หมวดหมู่ที่ 12 ไทยมีกำลังคนสมรรถนะสูง	จัดการอย่างยั่งยืนและมี	ประเด็นการพัฒนาที่ 3 เสริมสร้างและพัฒนาคน					
		มุ่งเรียนรู้อย่างต่อเนื่อง	สภาพพร้อมใช้สำหรับทุกคน	ชุมชน เมือง และการยกระดับการบริหาร					
		ตอบโจทย์การพัฒนาแห่งอนาคต		จัดการภาครัฐเพื่อสังคม					
				คุณภาพสูง					

ที่	ยุทธศาสตร์ชาติ 20 ปี	แผนพัฒนาเศรษฐกิจ และสังคมแห่งชาติ ฉบับที่ 13	SDGS	ยุทธศาสตร์จังหวัด	ยุทธศาสตร์การ พัฒนาขององค์กร ปกครองส่วนท้องถิ่น ในเขตจังหวัด	ยุทธศาสตร์ (อปท.)	กลยุทธ์	แผนงาน	หน่วยงาน รับผิดชอบหลัก
4	1.ยุทธศาสตร์ชาติ ด้านความมั่นคง	หมวดหมู่ที่ 8 ไทยมีพื้นที่และเมืองอัจฉริยะ	เป้าหมายที่ 11 ทำให้เมืองและการตั้งถิ่น ฐานของมนุษย์ มีความ ครอบคลุมปลอดภัย ยืดหยุ่น ต่อการเปลี่ยนแปลง และ ยั่งยืน	ประเด็นการพัฒนาที่ 5 ยกระดับความมั่นคง ปลอดภัยในชีวิตและ ทรัพย์สินของประชาชน	4.ยุทธศาสตร์ด้านการ พัฒนาเมือง 5.ยุทธศาสตร์ด้าน พัฒนาระบบการ บริหารจัดการภาครัฐ	4.การพัฒนาด้านสังคม และแก้ไขปัญหา ความเดือดร้อนของ ประชาชน	2.ส่งเสริมการจัดสวัสดิการ สังคมและความมั่นคงใน ชีวิตและทรัพย์สิน 7.เสริมสร้างคุณธรรม จริยธรรมประชาชน	1.สังคมเสถียรภาพ 2.สร้างความเข้มแข็ง ของชุมชน	กองสวัสดิการฯ/ กองการศึกษา
	3. ยุทธศาสตร์ชาติด้าน การพัฒนาและ เสริมสร้างศักยภาพ ทรัพยากรมนุษย์	ที่ 9 อยู่ ปลอดภัย เต็มโต ได้อย่างยั่งยืน	ครอบคลุมปลอดภัย ยืดหยุ่น ต่อการเปลี่ยนแปลง และ ยั่งยืน						
	4.ยุทธศาสตร์ชาติด้าน การสร้างโอกาสและ ความเสมอภาคทาง สังคม	ไทยมีความยากจนข้ามรุ่น ลดลง และมีความคุ้มครอง ทางสังคมที่เพียงพอ เหมาะสม	เป้าหมายที่ 11 ความสงบสุข ยุติธรรมและ สถาบันเข้มแข็ง						

ที่	ยุทธศาสตร์ชาติ 20 ปี	แผนพัฒนาเศรษฐกิจ และสังคมแห่งชาติ ฉบับที่ 13	SDGS	ยุทธศาสตร์จังหวัด	ยุทธศาสตร์การ พัฒนาขององค์กร ปกครองส่วนท้องถิ่น ในเขตจังหวัด	ยุทธศาสตร์ (อปท.)	กลยุทธ์	แผนงาน	หน่วยงาน รับผิดชอบหลัก
5	1.ยุทธศาสตร์ชาติ ด้านความมั่นคง	หมวดหมู่ที่ 7 ไทยมีวิสาหกิจขนาดกลาง และขนาดย่อมที่เข้มแข็ง	เป้าหมายที่ 1 จัดความยากจนทุกรูปแบบ ในทุกพื้นที่	ประเด็นการพัฒนาที่ 2 ส่งเสริม พัฒนาโครงสร้าง พื้นฐาน เพื่อยกระดับ เศรษฐกิจการท่องเที่ยว	2.ยุทธศาสตร์ด้านการ พัฒนาคุณภาพชีวิต	5.การพัฒนาด้าน เศรษฐกิจ พาณิชยกรรม	1.เสริมสร้างความมั่นคง ในอาชีพและรายได้	1.สร้างความเข้มแข็ง ของชุมชน	กองสวัสดิการฯ/ สำนักปลัด
	2.ยุทธศาสตร์ชาติด้าน การสร้างความสามารถ ในการแข่งขัน	มีศักยภาพสูง และสามารถ แข่งขันได้	เป้าหมายที่ 3 สร้างหลักประกันการมี สุขภาวะที่ดี และส่งเสริม	การค้า การลงทุน อุตสาหกรรม เศรษฐกิจ BCG และเขตเศรษฐกิจ พิเศษ	3.ยุทธศาสตร์ด้านพัฒนา เศรษฐกิจ	อุตสาหกรรม	2.ส่งเสริมการจัดสวัสดิการ สังคมและความมั่นคงใน ชีวิตและทรัพย์สิน	2.งบกลาง	
	4.ยุทธศาสตร์ชาติด้าน การสร้างโอกาสและ เสมอภาคทาง	หมวดหมู่ที่ 9 ไทยมีความยากจนข้ามรุ่น ลดลง และมีความคุ้มครอง ทางสังคมที่เพียงพอเหมาะสม	ความแป็นอยู่ดีสำหรับ ทุกคนในทุกช่วงวัย	อุตสาหกรรม เศรษฐกิจ BCG และเขตเศรษฐกิจ พิเศษ			7.เสริมสร้างคุณธรรม จริยธรรมประชาชน		
			เป้าหมายที่ 5 บรรลุความเท่าเทียมระหว่าง เพศ และเสริมอำนาจให้แก่ สตรีและเด็กหญิง						

ที่	ยุทธศาสตร์ชาติ 20 ปี	แผนพัฒนาเศรษฐกิจ และสังคมแห่งชาติ ฉบับที่ 13	SDGS	ยุทธศาสตร์จังหวัด	ยุทธศาสตร์การพัฒนามาขององค์กรปกครองส่วนท้องถิ่นในเขตจังหวัด	ยุทธศาสตร์ (อปท.)	กลยุทธ์	แผนงาน	หน่วยงานรับผิดชอบหลัก
			เป้าหมายที่ 8						
			ส่งเสริมการเจริญเติบโต						
			ทางเศรษฐกิจที่ต่อเนื่อง						
			ครอบคลุม และยั่งยืน						
			การจ้างงานเต็มที่และมี						
			ผลิตภาพ และการมีงานที่มี						
			คุณค่าสำหรับทุกคน						
			เป้าหมายที่ 12						
			สร้างหลักประกันให้มีแบบ						
			แผนการผลิตและการบริโภค						
			ที่ยั่งยืน						

ที่	ยุทธศาสตร์ชาติ 20 ปี	แผนพัฒนาเศรษฐกิจ และสังคมแห่งชาติ ฉบับที่ 13	SDGS	ยุทธศาสตร์จังหวัด	ยุทธศาสตร์การพัฒนารององค์กรปกครองส่วนท้องถิ่นในเขตจังหวัด	ยุทธศาสตร์ (อปท.)	กลยุทธ์	แผนงาน	หน่วยงานรับผิดชอบหลัก
6	1.ยุทธศาสตร์ชาติ	หมวดหมู่ที่ 1	เป้าหมายที่ 2	ประเด็นการพัฒนาที่ 1	1.ยุทธศาสตร์ด้าน	6.การพัฒนา	1.เสริมสร้างความมั่นคง	1.การเกษตร	สำนักปลัด
	ด้านความมั่นคง	ไทยเป็นประเทศชั้นนำด้าน	ยุติความโศกเศร้า ความ	ส่งเสริม พัฒนา และ	โครงการตามแนว	การเกษตร	ในอาชีพและรายได้		
	5.ยุทธศาสตร์ชาติด้าน	สินค้าเกษตรและเกษตรกร	มั่นคงทางอาหาร และยก	ยกระดับด้านการเกษตร	พระราชดำริ		5.บริหารจัดการทรัพยากร		
	การสร้างการเติบโต	แปรรูปมูลค่าสูง	ระดับโภชนาการและส่งเสริม	และเกษตรแปรรูปมูลค่าสูง	3.ยุทธศาสตร์ด้านพัฒนา		ธรรมชาติเป็นมิตรกับ		
	คุณภาพชีวิตที่เป็น	เกษตรกรรมที่ยั่งยืน			เศรษฐกิจ		สิ่งแวดล้อม		
	มิตรต่อสิ่งแวดล้อม								
7	5.ยุทธศาสตร์ชาติด้าน	หมวดหมู่ที่ 11	เป้าหมายที่ 3	ประเด็นการพัฒนาที่ 4	1.ยุทธศาสตร์ด้าน	7.การพัฒนา	3.พัฒนาด้านสุขภาพ	1.การเกษตร	สำนักปลัด
	การสร้างการเติบโต	ไทยสามารถลดความเสี่ยง	สร้างหลักประกันการมี	ยกระดับบริหารจัดการ	โครงการตามแนว	ทรัพยากรธรรมชาติ	ให้มีคุณภาพและได้		
	คุณภาพชีวิตที่ดีเป็น	และผลกระทบจากภัย	สุขภาพที่ดี และส่งเสริม	ทรัพยากรธรรมชาติและ	พระราชดำริ	และสิ่งแวดล้อม	มาตรฐาน		
	มิตรต่อสิ่งแวดล้อม	ธรรมชาติและการเปลี่ยนแปลงสภาพภูมิอากาศ	ความเป็นอยู่ที่ดีสำหรับ	สิ่งแวดล้อมให้เกิดสมดุล			4.พัฒนาโครงสร้างพื้นฐาน		
			ทุกคนในทุกช่วงวัย	และยั่งยืน				ให้ได้มาตรฐานและทั่วถึง	
			เป้าหมายที่ 11				5.บริหารจัดการทรัพยากร		
		ทำให้เมืองและการตั้งถิ่นฐาน					ธรรมชาติเป็นมิตรกับ		
		ของมนุษย์ มีความครอบคลุม					สิ่งแวดล้อม		
		ปลอดภัย ยืดหยุ่นต่อการ							
		เปลี่ยนแปลง และยั่งยืน							

ที่	ยุทธศาสตร์ชาติ 20 ปี	แผนพัฒนาเศรษฐกิจ และสังคมแห่งชาติ ฉบับที่ 13	SDGS	ยุทธศาสตร์จังหวัด	ยุทธศาสตร์การพัฒนางานขององค์กรปกครองส่วนท้องถิ่นในเขตจังหวัด	ยุทธศาสตร์ (อปท.)	กลยุทธ์	แผนงาน	หน่วยงานรับผิดชอบหลัก
			เป้าหมายที่ 13						
		ปฏิบัติการอย่างเร่งด่วน เพื่อ							
		ต่อสู้กับการเปลี่ยนแปลง							
		สภาพภูมิอากาศ และผล							
		กระทบที่เกิดขึ้น							
		เป้าหมายที่ 15							
		ปกป้อง พันธุ์ และสนับสนุน							
		การใช้ระบบนิเวศบนบก							
		อย่างยั่งยืน จัดการป่าไม้ที่							
		ยั่งยืน ต่อผู้การกลายสภาพ							
		เป็นทะเลทรายหยุดการเสื่อม							
		โทรมของที่ดินและพื้นสภาพ							
		กลับมาใหม่ และหยุดการ							
		สูญเสียความหลากหลายทาง							
		ชีวภาพ							

บัญชีสรุปโครงการพัฒนา

แบบ. ผ.01

แผนพัฒนาท้องถิ่น (พ.ศ. 2566 - 2570)

เทศบาลตำบลโพธิ์กลาง อำเภอเมืองนครราชสีมา จังหวัดนครราชสีมา

ยุทธศาสตร์	ปี 2566		ปี 2567		ปี 2568		ปี 2569		ปี 2570		รวม 5 ปี	
	จำนวนโครงการ	งบประมาณ (บาท)	จำนวนโครงการ	งบประมาณ (บาท)	จำนวนโครงการ	งบประมาณ (บาท)	จำนวนโครงการ	งบประมาณ (บาท)	จำนวนโครงการ	งบประมาณ (บาท)	จำนวนโครงการ	งบประมาณ (บาท)
1) ยุทธศาสตร์การบริหารราชการให้มีประสิทธิภาพ												
1.1 กลยุทธ์ พัฒนาระบบการบริหารจัดการภาครัฐให้มีคุณภาพได้มาตรฐาน	10	1,266,000	10	1,266,000	11	2,766,000	11	2,766,000	11	2,766,000	53	10,830,000
1.2 กลยุทธ์ ส่งเสริมการมีส่วนร่วมทางการเมือง (1) แผนงานบริหารทั่วไป	10	1,266,000	10	1,266,000	11	2,766,000	11	2,766,000	11	2,766,000	53	10,830,000
รวม												
2) ยุทธศาสตร์การพัฒนาสาธารณสุข												
กลยุทธ์ พัฒนาสถานด้านสุขภาพให้มีคุณภาพและได้มาตรฐาน	9	965,000	9	965,000	9	965,000	9	965,000	9	965,000	45	43,425,000
กลยุทธ์ พัฒนาระบบการบริหารจัดการภาครัฐให้มีคุณภาพได้มาตรฐาน	1	650,000	1	650,000	1	650,000	1	650,000	1	650,000	5	3,250,000
2.1 แผนงานสาธารณสุข												
2.2 แผนงานงบกลาง	10	1,615,000	10	1,615,000	10	1,615,000	10	1,615,000	10	1,615,000	50	46,675,000
รวม												

ยุทธศาสตร์	ปี 2566		ปี 2567		ปี 2568		ปี 2569		ปี 2570		รวม 5 ปี	
	จำนวนโครงการ	งบประมาณ (บาท)	จำนวนโครงการ	งบประมาณ (บาท)	จำนวนโครงการ	งบประมาณ (บาท)	จำนวนโครงการ	งบประมาณ (บาท)	จำนวนโครงการ	งบประมาณ (บาท)	จำนวนโครงการ	งบประมาณ (บาท)
3) ยุทธศาสตร์การพัฒนาด้านการศึกษา ส่งเสริมศาสนาและวัฒนธรรม กลยุทธ์ เสริมสร้างคุณธรรมจริยธรรมประชาชน กลยุทธ์ พัฒนาคุณภาพการศึกษาสู่ประชาคมอาเซียน กลยุทธ์ พัฒนาระบบการบริหารจัดการภาครัฐให้มีคุณภาพได้มาตรฐาน 3.1 แผนงานด้านการศึกษา 3.2 แผนงานด้านศาสนาวัฒนธรรมและนันทนาการ	35	11,399,350	35	11,399,350	35	10,599,350	35	10,599,350	35	10,599,350	175	54,596,750
	11	1,050,000	11	1,050,000	11	1,050,000	11	1,050,000	11	1,050,000	55	57,750,000
	46	12,449,350	46	12,449,350	46	11,649,350	46	11,649,350	46	11,649,350	230	112,346,750
4) ยุทธศาสตร์การพัฒนาด้านสังคมและแก้ไขปัญหาความเดือดร้อนของประชาชน กลยุทธ์ ส่งเสริมการจัดสวัสดิการสังคมและความมั่นคงในชีวิตและทรัพย์สิน กลยุทธ์ เสริมสร้างคุณธรรม จริยธรรมประชาชน 4.1 แผนงานสังคมสงเคราะห์ 4.2 แผนงานด้านการศึกษาความสงบภายใน	5	583,000	5	583,000	5	583,000	5	583,000	5	583,000	25	14,575,000
	4	330,000	4	330,000	4	330,000	4	330,000	4	330,000	20	6,600,000
	9	913,000	9	913,000	9	913,000	9	913,000	9	913,000	45	21,175,000
รวม	9	913,000	9	913,000	9	913,000	9	913,000	9	913,000	45	21,175,000

ยุทธศาสตร์	ปี 2566		ปี 2567		ปี 2568		ปี 2569		ปี 2570		รวม 5 ปี	
	จำนวนโครงการ	งบประมาณ (บาท)	จำนวนโครงการ	งบประมาณ (บาท)	จำนวนโครงการ	งบประมาณ (บาท)	จำนวนโครงการ	งบประมาณ (บาท)	จำนวนโครงการ	งบประมาณ (บาท)	จำนวนโครงการ	งบประมาณ (บาท)
5) ยุทธศาสตร์การพัฒนาด้านการศึกษา เศรษฐกิจพอเพียงกรมอุตสาหกรรม กลยุทธ์ เสริมสร้างความมั่นคงในอาชีพและ รายได้ กลยุทธ์ ส่งเสริมการจัดสวัสดิการสังคมและ ความมั่นคงในชีวิตและทรัพย์สิน 5.1 แผนงานด้านสร้างเสริมเข้มแข็ง ของชุมชน	4	705,000	4	705,000	4	705,000	4	705,000	4	705,000	20	14,100,000
รวม	4	705,000	4	705,000	4	705,000	4	705,000	4	705,000	20	14,100,000
6) ยุทธศาสตร์การพัฒนาด้านการเกษตร กลยุทธ์ บริหารจัดการทรัพยากรธรรมชาติ เป็นมิตรกับสิ่งแวดล้อม 6.1 แผนงานด้านการเกษตร	2	60,000	2	60,000	2	60,000	2	60,000	2	60,000	10	600,000
รวม	2	60,000	2	60,000	2	60,000	2	60,000	2	60,000	10	600,000

ยุทธศาสตร์	ปี 2566		ปี 2567		ปี 2568		ปี 2569		ปี 2570		รวม 5 ปี	
	จำนวนโครงการ	งบประมาณ (บาท)	จำนวนโครงการ	งบประมาณ (บาท)	จำนวนโครงการ	งบประมาณ (บาท)	จำนวนโครงการ	งบประมาณ (บาท)	จำนวนโครงการ	งบประมาณ (บาท)	จำนวนโครงการ	งบประมาณ (บาท)
7) ยุทธศาสตร์การพัฒนาด้านทรัพยากรธรรมชาติและสิ่งแวดล้อม กลยุทธ์ บริหารจัดการทรัพยากรธรรมชาติเป็นมิตรกับสิ่งแวดล้อม 7.1 แผนงานด้านสาธารณสุข	1	30,000	1	30,000	1	30,000	1	30,000	1	30,000	5	150,000
รวม	1	30,000	1	30,000	1	30,000	1	30,000	1	30,000	5	150,000
8) ยุทธศาสตร์การพัฒนา ด้านโครงสร้างพื้นฐาน กลยุทธ์ พัฒนาโครงสร้างพื้นฐานให้ได้มาตรฐานและทั่วถึง	4	17,034,000	4	17,034,000	4	17,034,000	4	17,034,000	4	17,034,000	20	340,680,000
8.1 แผนงานด้านการพาณิชย์	1	500,000	1	500,000	1	500,000	1	500,000	1	500,000	5	2,500,000
8.2 แผนงานเกษตรและชุมชน	30	224,510,200	29	224,199,700	29	224,199,700	29	224,199,700	29	224,199,700	146	1,121,309,000
รวม	35	242,044,200	34	241,733,700	34	241,733,700	34	241,733,700	34	241,733,700	171	1,464,489,000

บัญชีสรุปโครงการพัฒนา

แบบ. ผ.01-1

ที่นำมาจากแผนพัฒนาหมู่บ้านและแผนชุมชน

เทศบาลตำบลโพธิ์กลาง

หมู่บ้าน/ชุมชน	ปี 2566		ปี 2567		ปี 2568		ปี 2569		ปี 2570		รวม 5 ปี	
	จำนวนโครงการ	งบประมาณ (บาท)	จำนวนโครงการ	งบประมาณ (บาท)	จำนวนโครงการ	งบประมาณ (บาท)	จำนวนโครงการ	งบประมาณ (บาท)	จำนวนโครงการ	งบประมาณ (บาท)	จำนวนโครงการ	งบประมาณ (บาท)
8) ยุทธศาสตร์การพัฒนา												
ด้านโครงสร้างพื้นฐาน												
8.4 แผนงานอุตสาหกรรมและการโยธา												
บ้านหนองปรือ หมู่ที่ 1	1	850,000	1	850,000	1	850,000	1	850,000	1	850,000	5	4,250,000
บ้านหนองไผ่ หมู่ที่ 2	3	2,129,000	3	2,129,000	3	2,129,000	3	2,129,000	3	2,129,000	15	10,645,000
บ้านค่ายสุรธรรมพิทักษ์ หมู่ที่ 9	1	850,000	1	850,000	1	850,000	1	850,000	1	850,000	5	4,250,000
รวม	5	3,829,000	5	3,829,000	5	3,829,000	5	3,829,000	5	3,829,000	25	19,145,000

**รายละเอียดโครงการพัฒนา
ที่นำมาจากแผนพัฒนาหมู่บ้านและแผนพัฒนาชุมชน
แผนพัฒนาท้องถิ่น (พ.ศ. 2566 - 2570)**

เทศบาลตำบลโพธิ์กลาง อำเภอเมืองนครราชสีมา จังหวัดนครราชสีมา

ยุทธศาสตร์ชาติ 20 ปี
 ยุทธศาสตร์ที่ 2 ยุทธศาสตร์ชาติด้านการสร้างความสามารถในการแข่งขัน
 ยุทธศาสตร์ที่ 5 ไทยเป็นประตูการค้าการลงทุนและยุทธศาสตร์ทางโลจิสติกส์ที่สำคัญของภูมิภาค และหมุดหมายที่ 8 ไทยมีพื้นที่และเมืองอัจฉริยะที่น่าอยู่ ปลอดภัย เดิมได้ได้อย่างยั่งยืน
 แผนพัฒนาท้องถิ่น (พ.ศ. 2566 - 2570)
 ยุทธศาสตร์ที่ 2 ยุทธศาสตร์ชาติด้านการสร้างความสามารถในการแข่งขัน
 ยุทธศาสตร์ที่ 5 ไทยเป็นประตูการค้าการลงทุนและยุทธศาสตร์ทางโลจิสติกส์ที่สำคัญของภูมิภาค และหมุดหมายที่ 8 ไทยมีพื้นที่และเมืองอัจฉริยะที่น่าอยู่ ปลอดภัย เดิมได้ได้อย่างยั่งยืน
 ค.Sustainable Development Goals : SDGs เป้าหมายที่ 9 โครงสร้างพื้นฐาน นวัตกรรมและอุตสาหกรรม
 ยุทธศาสตร์จังหวัดที่ 2 ส่งเสริม พัฒนาโครงสร้างพื้นฐาน เพื่อยกระดับเศรษฐกิจ การท่องเที่ยว การค้า การลงทุน อุตสาหกรรม เศรษฐกิจ BCG และเขตเศรษฐกิจพิเศษ
 ยุทธศาสตร์การพัฒนาของ อบท. ในจังหวัดที่ 4 ยุทธศาสตร์ด้านการพัฒนาเมือง
 ยุทธศาสตร์การพัฒนา อบท.ที่ 8 การพัฒนาต้นแบบโครงสร้างพื้นฐาน
 8.1 กลยุทธ์ พัฒนาโครงสร้างพื้นฐานให้ได้มาตรฐานและทั่วถึง
 (1) แผนงานอุตสาหกรรมและการโยธา

ที่	โครงการ	วัตถุประสงค์	เป้าหมาย (ผลผลิตของโครงการ)	งบประมาณ				ตัวชี้วัด (KPI)	ผลลัพธ์ที่คาดว่าจะได้รับ	หน่วยงานที่รับผิดชอบ
				2566	2567	2568	2569			
1.	โครงการปรับปรุงซ่อมแซมถนนแบบผิวจราจรคอนกรีตเสริมเหล็ก สายทางบริเวณทางโค้งสะพานหนองปรือ บ้านหนองปรือ หมู่ที่ 1 ตำบลโพธิ์กลาง	เพื่อความสะดวกแก่ประชาชนในการสัญจร	ปรับปรุงซ่อมแซมถนนแบบผิวจราจรคอนกรีตเสริมเหล็ก ขนาดผิวจราจรกว้างเฉลี่ย 5.00 ม. ยาว 200.00 ม. หนาเฉลี่ย 0.15 ม. หรือมีปริมาณพื้นที่คอนกรีตไม่น้อยกว่า 1,000.00 ตร.ม. พร้อมจัดทำและติดตั้งป้ายประชาสัมพันธ์โครงการฯ จำนวน 1 ป้าย (รายละเอียดก่อสร้างตามแบบที่เทศบาลตำบลโพธิ์กลางกำหนด)	850,000	850,000	850,000	850,000	ถนน 1 สาย	ประชาชนได้รับความสะดวกในการสัญจร	กองช่าง

ที่	โครงการ	วัตถุประสงค์	เป้าหมาย (ผลผลิตของโครงการ)	งบประมาณ					ตัวชี้วัด (KPI)	ผลลัพธ์ที่คาดว่าจะได้รับ	หน่วยงานที่รับผิดชอบ
				2566	2567	2568	2569	2570			
2.	โครงการปรับปรุงซ่อมแซมถนนแบบผิว Asphaltic Concrete สายทางซอยพิชัยสงคราม 1/8 ถึงบ้านเลขที่ 599 บ้านหนองไผ่ หมู่ที่ 2 ตำบลโพธิ์กลาง	เพื่อความสะดวกแก่ประชาชนในการสัญจร	ปรับปรุงซ่อมแซมถนนแบบผิว Asphaltic Concrete ขนาดผิวจราจร กว้างเฉลี่ย 5.00 ม. ยาว 420.00 ม. หนาเฉลี่ย 0.05 ม. หรือมีปริมาณพื้นที่ Asphaltic Concrete ไม่น้อยกว่า 2,100 ตร.ม. พร้อมจัดทำและติดตั้งป้ายประชาสัมพันธ์ โครงการฯ จำนวน 1 ป้าย (รายละเอียดยกก่อสร้างตามแบบที่เทศบาลตำบลโพธิ์กลางกำหนด)	860,000	860,000	860,000	860,000	860,000	ถนน 1 สาย	ประชาชนไม่ได้รับความเสียหายในการสัญจร	กองช่าง
3.	โครงการก่อสร้างถนนแบบผิวจราจร คอนกรีตเสริมเหล็ก สายทางท้ายซอยทรัพย์มงคล บ้านหนองไผ่ หมู่ที่ 2 ตำบลโพธิ์กลาง	เพื่อความสะดวกแก่ประชาชนในการสัญจร	ช่วงที่ 1 ก่อสร้างถนนแบบผิวจราจร คอนกรีตเสริมเหล็ก ผิวจราจรกว้างเฉลี่ย 3.00 ม. ยาว 18.00 ม. หนาเฉลี่ย 0.15 ม. ช่วงที่ 2 ก่อสร้างถนนแบบผิวจราจร คอนกรีตเสริมเหล็ก ผิวจราจรกว้างเฉลี่ย 4.00 ม. ยาว 205.00 ม. หนาเฉลี่ย 0.15 ม. หรือมีปริมาณพื้นที่คอนกรีตรวมไม่น้อยกว่า 874.00 ตร.ม. พร้อมจัดทำ และติดตั้งป้ายประชาสัมพันธ์โครงการฯ จำนวน 1 ป้าย (รายละเอียดยกก่อสร้างตามแบบที่เทศบาลตำบลโพธิ์กลางกำหนด)	570,000	570,000	570,000	570,000	ถนน 1 สาย	ประชาชนไม่ได้รับความเสียหายในการสัญจร	กองช่าง	
4.	โครงการติดตั้งไฟฟ้าส่องสว่างสายทางถนนพิชัยสงคราม จากสามแยกเบญจพล - สีแยกบ้านหนองไผ่	เพื่อความสะดวกแก่ประชาชนในการสัญจร	ขนาดเสาไฟฟ้าสูง 9.00 ม. โคมกิ่งเดี่ยวและอุปกรณ์ครบชุด จำนวน 15 ชุด และมีระยะทางรวมไม่น้อยกว่า 750.00 ม. พร้อมจัดทำและติดตั้งป้ายประชาสัมพันธ์ โครงการฯ จำนวน 1 ป้าย (รายละเอียดยกก่อสร้างตามแบบที่เทศบาลตำบลโพธิ์กลางกำหนด)	699,000	699,000	699,000	699,000	ไฟฟ้า 1 สาย	ประชาชนได้รับความสะดวกในการสัญจร	กองช่าง	

ที่	โครงการ	วัตถุประสงค์	เป้าหมาย (ผลผลิตของโครงการ)	งบประมาณ					ตัวชี้วัด (KPI)	ผลลัพธ์ที่คาดว่าจะได้รับ	หน่วยงานที่รับผิดชอบ
				2566	2567	2568	2569	2570			
5.	โครงการก่อสร้างสนามบาสเกตบอล บ้านค่ายสุรธรรมพิทักษ์ หมู่ที่ 9 ตำบลโพธิ์กลาง	เพื่อให้ประชาชน มีสถานที่ออกกำลังกาย	ก่อสร้างสนามบาสเกตบอล กว้างเฉลี่ย 27.00 เมตร ยาว 38.00 เมตร หนาเฉลี่ย 0.15 เมตร หรือคิดพื้นที่คอนกรีต ไม่น้อยกว่า 1,020.00 ตารางเมตร พร้อมจัดทำและติดตั้งป้ายประชาสัมพันธ์ โครงการ จำนวน 1 ป้าย (รายละเอียดก่อสร้าง ตามแบบที่เทศบาลตำบลโพธิ์กลางกำหนด)	850,000	850,000	850,000	850,000	850,000	สนามบาสเกต บอล ๑ แห่ง	ประชาชนมีสถานที่ ออกกำลังกาย	กองช่าง

รายละเอียดโครงการพัฒนา

แบบ ร.02/2

แผนพัฒนาท้องถิ่น (พ.ศ.2566-2570)

สำหรับ โครงการที่เกิดคุณภาพขององค์การปกครองส่วนท้องถิ่นที่ใช้สำหรับการประสานแผนพัฒนาท้องถิ่น

เทศบาลตำบลโพธิ์ตาก อำเภอเมืองนครราชสีมา จังหวัดนครราชสีมา

- ก.ยุทธศาสตร์ชาติ 20 ปี
- ข.แผนพัฒนาเศรษฐกิจ ฉบับที่ 13
- ค.Sustainable Development Goals : SDGs
- ง.ยุทธศาสตร์จังหวัดที่ 2 ส่งเสริม พัฒนาโครงสร้างพื้นฐาน เพื่อยกระดับเศรษฐกิจ การท่องเที่ยว การค้า การลงทุน อุตสาหกรรม เศรษฐกิจ BCG และเขตเศรษฐกิจพิเศษ
- จ.ยุทธศาสตร์การพัฒนาระดับจังหวัดที่ 4 ยุทธศาสตร์ด้านการพัฒนาเมือง
- ฉ.ยุทธศาสตร์การพัฒนา อบท.ที่ 8 การพัฒนาโครงสร้างพื้นฐาน
- 8.1 กลยุทธ์ พัฒนาโครงสร้างพื้นฐานให้ได้มาตรฐานและทั่วถึง

(1) แผนงานยุทธศาสตร์กรมและการโยธา

ที่	โครงการ	วัตถุประสงค์	เป้าหมาย (ผลผลิตของโครงการ)	งบประมาณ				ตัวชี้วัด (KPI)	ผลลัพธ์ที่คาดว่าจะได้รับ	หน่วยงานที่รับผิดชอบ	
				2566	2567	2568	2569				2570
1	โครงการปรับปรุงเสริมผิวจราจรแบบ Asphaltic Concrete สายทาง ถนนพืชร้อยสงคราม จากประตูค่ายสุรนารี (ประตู 3) ถึงประตูค่ายสุรนารีพืชร้อย (ประตู 3) ถึงประตูค่ายสุรนารีพืชร้อย อำเภอเมือง นครราชสีมา จังหวัดนครราชสีมา	เพื่อความสะดวกแก่ประชาชนในการสัญจร	ช่วงที่ 1 ขนาดผิวจราจรกว้างเฉลี่ย 12.00 ม. ยาว 1,800.00 ม. ไหล่ทางกว้างเฉลี่ยข้างละ 1.50 ม. หนาเฉลี่ย 0.05 ม. ช่วงที่ 2 ขนาดผิวจราจรกว้างเฉลี่ย 8.00 ม. ยาว 1,700.00 ม. ไหล่ทางกว้างเฉลี่ยข้างละ 2.00 ม. หนาเฉลี่ย 0.05 ม. หรือคิดพื้นที่ของแอสฟัลติกคอนกรีตรวมไม่น้อยกว่า 49,200.00 ตร.ม. พร้อมจัดทำ และติดตั้งป้ายประชาสัมพันธ์โครงการจำนวน 1 ป้าย(รายละเอียดก่อสร้างตามแบบที่เทศบาลตำบลโพธิ์ตากกำหนด)	20,219,000	20,219,000	20,219,000	20,219,000	20,219,000	ถนน 1 สาย	ประชาชน 1.ได้รับความสะดวก 2.ในการสัญจร	กองช่าง

ที่	โครงการ	วัตถุประสงค์	เป้าหมาย (ผลผลิตของโครงการ)	งบประมาณ				ตัวชี้วัด (KPI)	ผลลัพธ์ที่คาดว่าจะได้รับ	หน่วยงานที่รับผิดชอบ
				2566	2567	2568	2569			
2	โครงการก่อสร้างและเสริมผิวจราจร แบบ Asphaltic concrete สายทางจากสี่แยกหนองปรือ หมู่ที่ 1 ตำบลโพธิ์กลาง เชื่อมตำบลหนองบัวศาลา อำเภอเมือง นครราชสีมา จังหวัดนครราชสีมา	เพื่อความสะดวกแก่ ประชาชนในการสัญจร	ช่วงที่ 1 ก่อสร้างถนนกว้าง 7.00 ม. ยาว 1,800 เมตร หนาเฉลี่ย 0.05 เมตร ไหล่ทางกว้างข้างละ 1.00 เมตร พร้อมจัดทำและติดตั้งป้ายประชาสัมพันธ์ โครงการฯ จำนวน 1 ป้าย (รายละเอียดก่อสร้าง ตามแบบที่เทศบาลตำบลโพธิ์กลางกำหนด)	7,000,000	7,000,000	7,000,000	7,000,000	ถนน 1 เส้น	ประชาชน ได้รับความสะดวก ในการสัญจร	กองช่าง
3	โครงการก่อสร้างถนนแบบผิว จราจรคอนกรีตเสริมเหล็ก สายทาง บ้านหนองพลวงน้อย หมู่ที่ 3 ตำบลโพธิ์กลาง เชื่อมตำบลหนองบัวศาลา อำเภอเมืองนครราชสีมา จังหวัดนครราชสีมา	เพื่อความสะดวกแก่ ประชาชนในการสัญจร	ก่อสร้างถนน ขนาดกว้างเฉลี่ย 6.00 ม. ยาว 1,190 ม. หนาเฉลี่ย 0.15 ม. ไหล่ทางหินคลุกกว้าง ข้างละ 1.00 ม. พร้อมจัดทำและ ติดตั้งป้ายประชาสัมพันธ์โครงการฯ จำนวน 1 ป้าย (รายละเอียดก่อสร้าง ตามแบบที่เทศบาลตำบลโพธิ์กลางกำหนด)	4,000,000	4,000,000	4,000,000	4,000,000	ถนน 1 สาย	ประชาชน ได้รับความสะดวก ในการสัญจร	กองช่าง

รายละเอียดโครงการพัฒนา

แบบ ผ.02

แผนพัฒนาท้องถิ่น (พ.ศ. 2566 - 2570)

เทศบาลตำบลโพธิ์กลาง อำเภอเมืองนครราชสีมา จังหวัดนครราชสีมา

- ก. ยุทธศาสตร์ชาติ 20 ปี
- ข. แผนพัฒนาเศรษฐกิจฯ ฉบับที่ 13
- ค. Sustainable Development Goals : SDGs
- ง. ยุทธศาสตร์จังหวัดที่ 3 เสริมสร้างและพัฒนาคน ชุมชน เมือง และการยกระดับการบริหารจัดการภาครัฐเพื่อสังคมคุณภาพสูง
- จ. ยุทธศาสตร์การพัฒนาของ อบท. ในเขตจังหวัดที่ 5 ยุทธศาสตร์ด้านการพัฒนาระบบการบริหารจัดการภาครัฐ
- ยุทธศาสตร์การพัฒนา อบท. ที่ 1 ยุทธศาสตร์การบริหารราชการให้มีประสิทธิภาพและคุณภาพ
- 1.1 กลยุทธ์ พัฒนาระบบการบริหารจัดการภาครัฐให้มีคุณภาพได้มาตรฐาน และส่งเสริมการมีส่วนร่วมทางการเมือง
- (1) แผนงานบริหารทั่วไป

ที่	โครงการ	วัตถุประสงค์	เป้าหมาย (ผลผลิตของโครงการ)	งบประมาณ				ตัวชี้วัด (KPI)	ผลลัพธ์ที่คาดว่าจะได้รับ	หน่วยงานที่รับผิดชอบ	
				2566	2567	2568	2569				2570
1	โครงการเพิ่มศักยภาพพนักงานเทศบาล ผู้บริหารและสมาชิกสภาเทศบาล	เพื่อส่งเสริมให้พนักงานและลูกจ้างมีประสิทธิภาพในการทำงาน	ฝึกอบรมเพิ่มพูนความรู้และจริยธรรมและศึกษาดูงาน	250,000	250,000	250,000	250,000	250,000	ร้อยละ ความพึงพอใจ ของผู้ร่วมกิจกรรม	พนักงานจ้างและลูกจ้างปฏิบัติงานอย่างมีประสิทธิภาพ	สำนักปลัด
2	โครงการจัดงานวันชาติ (5 ธันวาคม)	เพื่อสำนึกในพระมหากรุณาธิคุณและแสดงความจงรักภักดีต่อพระบาทสมเด็จพระบรมชนกาธิเบศรมหาภูมิพลอดุลยเดชมหาราชบรมนาถบพิตร	จัดกิจกรรมเทิดพระเกียรติพระบาทสมเด็จพระบรมชนกาธิเบศรมหาภูมิพลอดุลยเดชมหาราชบรมนาถบพิตร	50,000	50,000	50,000	50,000	50,000	ร้อยละของผู้เข้าร่วมกิจกรรม	เทศบาลจัดงานได้บรรลุตามวัตถุประสงค์	สำนักปลัด
3	โครงการวันท้องถิ่นไทย (18 มีนาคม)	เพื่อให้สาธารณชนได้ตระหนักถึงความสำคัญของการปกครองส่วนท้องถิ่น	จัดนิทรรศการ/จัดกิจกรรมทำความเข้าใจความสะอาดพื้นที่สาธารณะประโยชน์	5,000	5,000	5,000	5,000	5,000	ร้อยละของผู้เข้าร่วมกิจกรรม	ประชาชนพหุงานเทศบาลได้ร่วมกิจกรรมในวันท้องถิ่นไทย	สำนักปลัด
4	โครงการเฉลิมพระเกียรติสมเด็จพระกนิษฐาธิราชเจ้า กรมสมเด็จพระเทพรัตนราชสุดาฯ สยามบรมราชกุมารี (2 เมษายน)	เพื่อสำนึกในพระมหากรุณาธิคุณแสดงความจงรักภักดีต่อสมเด็จพระกนิษฐาธิราชเจ้า สยามบรมราชกุมารี	จัดกิจกรรมเทิดพระเกียรติพระกนิษฐาธิราชเจ้า สยามบรมราชกุมารี	20,000	20,000	20,000	20,000	20,000	ร้อยละของผู้ร่วมกิจกรรม	เทศบาลจัดงานได้บรรลุวัตถุประสงค์	สำนักปลัด

ที่	โครงการ	วัตถุประสงค์	เป้าหมาย (ผลผลิตของโครงการ)	งบประมาณ					ตัวชี้วัด (KPI)	ผลลัพธ์ที่คาดว่าจะได้รับ	หน่วยงานที่รับผิดชอบ
				2566	2567	2568	2569	2570			
5	โครงการจัดงานวันเทศบาล (24 เมษายน)	เพื่อให้ประชาชนมีส่วนร่วมในกิจกรรมของเทศบาล	จัดกิจกรรม เช่น ทำบุญเลี้ยงพระ บำเพ็ญประโยชน์	35,000	35,000	35,000	35,000	35,000	ร้อยละของผู้ร่วมกิจกรรม	ประชาชนได้รับทราบกิจกรรมต่างๆ ของเทศบาลเพิ่มขึ้น	สำนักปลัด
6	โครงการจัดงานวันเฉลิมพระชนมพรรษาสมเด็จพระนางเจ้าสุทิดา พัชรสุธาพิมลลักษณ พระบรมราชินี (3 มิถุนายน)	เพื่อสำนึกในพระมหากรุณาธิคุณ และแสดงความจงรักภักดี ต่อพระบาทสมเด็จพระนางเจ้าสุทิดา พัชรสุธาพิมลลักษณ พระบรมราชินี	จัดกิจกรรมเทิดพระเกียรติ สมเด็จพระนางเจ้าสุทิดา พัชรสุธาพิมลลักษณ พระบรมราชินี	30,000	30,000	30,000	30,000	30,000	ร้อยละของผู้ร่วมกิจกรรม	เทศบาลจัดงานได้ บรรลุวัตถุประสงค์	สำนักปลัด
7	โครงการจัดงานวันเฉลิมพระชนมพรรษา พระบาทสมเด็จพระปรเมนทรมหาอานันทมหิดล พระอัฐมรามาธิบดินทร (28 กรกฎาคม) และจัดงานวันเฉลิมพระชนมพรรษา สมเด็จพระนางเจ้าสิริกิติ์ พระบรมราชินีนาถ พระบรมราชชนนี พันปีหลวง (12 สิงหาคม)	เพื่อให้ประชาชนมีส่วนร่วมในการจัดประชาคมแผนพัฒนาฯ	จัดกิจกรรมเทิดพระเกียรติ พระบาทสมเด็จพระปรเมนทรมหาอานันทมหิดล พระอัฐมรามาธิบดินทร และสมเด็จพระนางเจ้าสิริกิติ์ พระบรมราชินีนาถ พระบรมราชชนนี พันปีหลวง	600,000	600,000	600,000	600,000	600,000	ร้อยละของผู้ร่วมกิจกรรม	เทศบาลจัดงานได้ บรรลุวัตถุประสงค์	สำนักปลัด
8	โครงการประชาคมชุมชนเมือง	เพื่อให้ประชาชนมีส่วนร่วมในการจัดประชาคมแผนพัฒนาฯ	ดำเนินการจัดเวทีประชาคม เพื่อการมีส่วนร่วมของชุมชน	50,000	50,000	50,000	50,000	50,000	ร้อยละของผู้ร่วมกิจกรรม	ได้รับทราบปัญหาและข้อเสนอแนะของประชาชน	สำนักปลัด
9	โครงการเลือกตั้งนายกเทศมนตรี และสมาชิกสภาเทศบาลตำบลโพธิ์กลาง	เพื่อจ่ายเป็นค่าใช้จ่ายในการจัดการเลือกตั้งนายกเทศมนตรี และสมาชิกสภาเทศบาลตำบลโพธิ์กลาง	เลือกตั้ง 2 เขต เลือกลง 34 หน่วย นายกเทศมนตรี 1 คน สมาชิกสภา 12 คน	1,500,000		1,500,000	1,500,000	1,500,000	ร้อยละของผู้ร่วมกิจกรรม	เทศบาลจัดงานได้ บรรลุวัตถุประสงค์	สำนักปลัด
10	โครงการปรับปรุงแผนที่ภาษี และทะเบียนทรัพย์สิน	เพื่อจัดทำระบบแผนที่ภาษี และทะเบียนทรัพย์สินของเทศบาลตำบลโพธิ์กลาง	ดำเนินการปรับปรุงแผนที่ภาษี และทะเบียนทรัพย์สิน ให้เป็นปัจจุบัน	216,000	216,000	216,000	216,000	216,000	มีการจัดเก็บภาษีอย่างเป็นระบบ	เทศบาลมีการจัดเก็บรายได้ได้อย่างครบถ้วน	กองคลัง
11	โครงการประชาสัมพันธ์การจัดเก็บภาษี	เพื่อให้ประชาชนได้รับข่าวสารอย่างทั่วถึง	จัดทำป้าย/แผ่นพับ ประชาสัมพันธ์การจัดเก็บภาษีท้องถิ่น	10,000	10,000	10,000	10,000	10,000	ร้อยละความพึงพอใจของประชาชนที่ได้รับข่าวสาร	ประชาชนได้รับข่าวสารอย่างทั่วถึง	กองคลัง

รายละเอียดโครงการพัฒนา

แบบ ผ.02

แผนพัฒนาท้องถิ่น (พ.ศ. 2566 - 2570)

เทศบาลตำบลโพธิ์กลาง อำเภอเมืองนครราชสีมา จังหวัดนครราชสีมา

ยุทธศาสตร์ที่ 3 ยุทธศาสตร์ชีวิตด้านการพัฒนาและเสริมสร้างศักยภาพทรัพยากรมนุษย์

ข.แผนพัฒนาเศรษฐกิจฯ ฉบับที่ 13

ค. Sustainable Development Goals : SDGs เป้าหมายที่ 4 ไทยเป็นศูนย์กลางการแพทย์และสุขภาพมูลค่าสูง

ง.ยุทธศาสตร์จังหวัดที่ 3 เสริมสร้างและพัฒนากคน ชุมชน เมือง และการยกระดับการบริหารจัดการภาครัฐเพื่อสังคมคุณภาพสูง

จ.ยุทธศาสตร์การพัฒนาของ อบท. ในจังหวัดที่ 2 ยุทธศาสตร์การพัฒนาด้านคุณภาพชีวิต

ยุทธศาสตร์การพัฒนา อบท.ที่ 2 การพัฒนาด้านสาธารณสุข

2.1 กลยุทธ์ พัฒนาสถานด้านสุขภาพให้มีคุณภาพและได้มาตรฐาน และพัฒนาระบบการบริหารจัดการภาครัฐให้มีคุณภาพได้มาตรฐาน

(1) แผนงานสาธารณสุข

ที่	โครงการ	วัตถุประสงค์	เป้าหมาย (ผลผลิตของโครงการ)	งบประมาณ				ตัวชี้วัด (KPI)	ผลลัพธ์ที่คาดว่าจะได้รับ	หน่วยงานที่รับผิดชอบ
				2566	2567	2568	2569			
1	โครงการค้นหาผู้เกี่ยวข้องกับยาเสพติด (Re-X-Ray)	เพื่อค้นหาผู้เกี่ยวข้องกับยาเสพติด และป้องกันการระบาดของยาเสพติดในชุมชน	10 หมู่บ้าน 32 ชุมชน	5,000	5,000	5,000	5,000	5,000	เทศบาลได้รับข้อมูล ผู้เกี่ยวข้องเกี่ยวกับยาเสพติด	กองสาธารณสุข และสิ่งแวดล้อม
2	โครงการชุมชนเข้มแข็งด้านภัยยาเสพติด	เพื่อเสริมสร้างภูมิคุ้มกัน ยาเสพติดให้ชุมชนเข้มแข็ง	10 หมู่บ้าน 32 ชุมชน	20,000	20,000	20,000	20,000	ร้อยละของ ผู้เข้าร่วมกิจกรรม	ปัญหาการแพร่ระบาดของ ยาเสพติด	กองสาธารณสุข และสิ่งแวดล้อม
3	โครงการเยาวชนยุค 5.0	เพื่อเสริมสร้างภูมิคุ้มกัน ยาเสพติดให้เยาวชนในชุมชน	10 หมู่บ้าน 32 ชุมชน	20,000	20,000	20,000	20,000	ร้อยละของ ผู้เข้าร่วมกิจกรรม	ปัญหาแพร่ระบาดของ ยาเสพติด	กองสาธารณสุข และสิ่งแวดล้อม
4	โครงการพัฒนาเสริมศักยภาพของหน่วยกู้ชีพสู่มาตรฐาน	เพื่อจัดอบรมทบทวนผู้ปฏิบัติงาน หน่วยกู้ชีพให้มีความรู้และทักษะในการช่วยเหลือผู้ป่วย ผู้บาดเจ็บได้อย่างถูกต้องวิชาการ และเป็นไปตามระเบียบ	ผู้ปฏิบัติงานกู้ชีพ จำนวน 20 คน	40,000	40,000	40,000	40,000	ร้อยละของ ผู้เข้าร่วมกิจกรรม	ผู้เข้าร่วมมีความรู้ ความสามารถเพิ่มมากขึ้น และเป็นมืออาชีพ	กองสาธารณสุข และสิ่งแวดล้อม

ที่	โครงการ	วัตถุประสงค์	เป้าหมาย (ผลผลิตของโครงการ)	งบประมาณ					ตัวชี้วัด (KPI)	ผลลัพธ์ที่คาดว่าจะได้รับ	หน่วยงานที่รับผิดชอบ
				2566	2567	2568	2569	2570			
5	โครงการป้องกันและควบคุมโรคพิษสุนัขบ้า "ตามโครงการสัตว์ปลอดโรค คนปลอดภัย จากโรคพิษสุนัขบ้า ตามพระปณิธานศตราจารีย์ พลเอกหญิง พลเรือเอกหญิง พลอากาศเอกหญิง สมเด็จพระเจ้าน้องนางเธอ เจ้าฟ้าจุฬาภรณวลัยลักษณ์ อัครราชกุมารี กรมพระศรีสวางควัฒนวรชดดียราชานารี"	1. เพื่อให้สุนัข-แมวได้รับวัคซีนป้องกันโรคพิษสุนัขบ้าอย่างต่อเนื่อง 2. เพื่อควบคุมและลดจำนวนประชากรสุนัข-แมว มีเจ้าของ และไม่มีเจ้าของ 3. เพื่อประชาสัมพันธ์ให้ความรู้ประชาชนมีความรู้ความเข้าใจเรื่องโรคพิษสุนัขบ้า	สุนัขและแมวในตำบลโพธิ์กลาง	170,000	170,000	170,000	170,000	170,000	ร้อยละของ ประชากร สุนัข-แมว ได้รับวัคซีนป้องกันโรคพิษสุนัขบ้า	1. สุนัข-แมวได้รับวัคซีนป้องกันโรคพิษสุนัขบ้า ได้ครอบคลุมทั้งตำบล 2. ประชาชนให้ความสำคัญในการเลี้ยงและดูแลสุนัข-แมวอย่างถูกวิธี และเห็นความสำคัญในการนำสุนัขและแมวไปฉีดวัคซีนป้องกันโรคพิษสุนัขบ้า	กองสาธารณสุขและสิ่งแวดล้อม
6	โครงการคัดแยกขยะชุมชนสะอาด เมืองโพธิ์กลางน่าอยู่	เพื่อให้ประชาชนมีความรู้ความเข้าใจในการจัดการขยะ ณ แหล่งกำเนิด ภาคครัวเรือน และสามารถคัดแยกขยะได้อย่างถูกต้อง	ประชาชนในพื้นที่ตำบลโพธิ์กลาง	30,000	30,000	30,000	30,000	30,000	ร้อยละของ ผู้เข้าร่วมกิจกรรม	ประชาชนมีความรู้ความตระหนักและตื่นตัวในการจัดการขยะในครัวเรือนและชุมชน ด้วยความร่วมมือกัน	กองสาธารณสุขและสิ่งแวดล้อม
7	โครงการคืนคนดีสู่สังคม บำบัดฟื้นฟูผู้ติดยาเสพติด	1. เพื่อบำบัดฟื้นฟูผู้ติดยาเสพติด 2. ปรับเปลี่ยนพฤติกรรม 3. สร้างจิตสำนึกที่ดี 4. เพื่อคืนคนดีกลับสู่สังคม	กลุ่มผู้เสพ/กลุ่มผู้ติดยาเสพติด	20,000	20,000	20,000	20,000	20,000	ร้อยละ 100 ของ ผู้เสพ/กลุ่มผู้ติดยาเสพติด	1. ผู้ผ่านการบำบัดมีร่างกายแข็งแรง 2. มีทัศนคติที่ดีขึ้น 3. ลดการแพร่ระบาดของยาเสพติด 4. มีเครือข่ายป้องกันและแก้ไขปัญหายาเสพติด	กองสาธารณสุขและสิ่งแวดล้อม
8	โครงการอบรมสร้างอาชีพผู้ผ่านการบำบัด ยาเสพติด	เพื่อสร้างงานให้ผู้ผ่านการบำบัด เพื่อประกอบอาชีพเลี้ยงดูตนเองได้	กลุ่มผู้ผ่านการบำบัดฟื้นฟูผู้ติดยาเสพติด	20,000	20,000	20,000	20,000	20,000	ร้อยละ 100 ของ กลุ่มผู้ผ่านการอบรม และฟื้นฟูผู้ติดยาเสพติด	สามารถสร้างอาชีพให้กับผู้ผ่านการบำบัด ได้ประกอบอาชีพเลี้ยงตนเองได้	กองสาธารณสุขและสิ่งแวดล้อม
9	อุดหนุนสนับสนุนการดำเนินงานตามแผนทางโครงการพระราชดำริด้านสาธารณสุข ตำบลสาธารณสุข	เพื่อให้ชุมชนได้มีส่วนร่วม ตามแนวทางการพระราชดำริ ด้านสาธารณสุข	ประชาชนในพื้นที่ 32 ชุมชน ทต.โพธิ์กลาง	640,000	640,000	640,000	640,000	640,000	ร้อยละของ ผู้เข้าร่วม	ประชาชนมีความพึงพอใจชีวิตที่ดี	กองสาธารณสุขและสิ่งแวดล้อม

รายละเอียดโครงการพัฒนา

แบบ ผ.02

แผนพัฒนาท้องถิ่น (พ.ศ. 2566 - 2570)

เทศบาลตำบลโพธิ์กลาง อำเภอเมืองนครราชสีมา จังหวัดนครราชสีมา

ก.ยุทธศาสตร์ชาติ 20 ปี ยุทธศาสตร์ที่ 3 ยุทธศาสตร์ชาติด้านการพัฒนาและเสริมสร้างศักยภาพทรัพยากรมนุษย์

ข.แผนพัฒนาเศรษฐกิจฯ ฉบับที่ 13

กลุ่มเป้าหมายที่ 4 ไทยเป็นศูนย์กลางแห่งสุขภาพมูลค่าสูง

ค. Sustainable Development Goals : SDGs เป้าหมายที่ 3 สุขภาพและความเป็นอยู่ที่ดี

ง.ยุทธศาสตร์จังหวัดที่ 3 เสริมสร้างและพัฒนาคน ชุมชน เมือง และการยกระดับการบริหารจัดการภาครัฐเพื่อสังคมคุณภาพสูง

จ.ยุทธศาสตร์การพัฒนาของ อบท. ในจังหวัดที่ 2 ยุทธศาสตร์การพัฒนาด้านคุณภาพชีวิต

ยุทธศาสตร์การพัฒนา อบท.ที่ 2 การพัฒนาด้านสาธารณสุข

2.1 กลยุทธ์ พัฒนาศาสนาด้านสุขภาพให้มีความรู้และได้มาตรฐาน และพัฒนาระบบการบริหารจัดการภาครัฐให้มีคุณภาพได้มาตรฐาน

(1) แผนงานสาธารณสุข

ที่	โครงการ	วัตถุประสงค์	เป้าหมาย (ผลผลิตของโครงการ)	งบประมาณ				ตัวชี้วัด (KPI)	ผลลัพธ์ที่คาดว่าจะได้รับ	หน่วยงานที่รับผิดชอบ
				2566	2567	2568	2569			
1	เงินสมทบระบบหลักประกันสุขภาพ	เพื่อจ่ายเงินสมทบหลักประกันสุขภาพ	ดำเนินการเบิกจ่ายตามวัตถุประสงค์	650,000	650,000	650,000	650,000	650,000	เทศบาลได้สมทบเงินงบประมาณตามสัดส่วนภายใต้กฎหมายของ สนง.หลักประกันสุขภาพ	กองสาธารณสุขและสิ่งแวดล้อม

รายละเอียดโครงการพัฒนา

แบบ ผ.02

แผนพัฒนาท้องถิ่น (พ.ศ. 2566 - 2570)

เทศบาลตำบลโพธิ์กลาง อำเภอเมืองนครราชสีมา จังหวัดนครราชสีมา

ก.ยุทธศาสตร์จังหวัด 20 ปี
ข.แผนพัฒนาเศรษฐกิจ ฉบับที่ 13
ค. Sustainable Development Goals : SDGs เป้าหมายที่ 4 การศึกษาที่มีคุณภาพ

ยุทธศาสตร์จังหวัดที่ 3 เสริมสร้างและพัฒนากคน ชุมชน เมือง และกายกรระดับการภาคีรัฐเพื่อสังคมคุณภาพสูง

จ.ยุทธศาสตร์การพัฒนามาของ อปท. ในจังหวัดที่ 2 ยุทธศาสตร์ด้านการพัฒนาคุณภาพชีวิต

ยุทธศาสตร์การพัฒนา อปท.ที่ 3 การพัฒนาด้านการศึกษา ส่งเสริมศาสนาและวัฒนธรรม

3.1 กลยุทธ์ เสริมสร้างคุณธรรม จริยธรรมประชาชน พัฒนาคุณภาพการศึกษาสู่ประชาคมอาเซียน และพัฒนาระบบการบริหารจัดการภาครัฐให้มีคุณภาพได้มาตรฐาน

(1) แผนงานด้านการศึกษา

ที่	โครงการ	วัตถุประสงค์	เป้าหมาย (ผลผลิตของโครงการ)	งบประมาณ				ตัวชี้วัด (KPI)	ผลลัพธ์ที่คาดว่าจะได้รับ	หน่วยงานที่รับผิดชอบ	
				2566	2567	2568	2569				2570
1	โครงการพัฒนาศึกษาแหล่งเรียนรู้ นอกสถานที่	เพื่อส่งเสริมพัฒนาการเรียนรู้ให้กับเด็กปฐมวัยร่วมกับผู้ปกครอง	เด็กปฐมวัยศูนย์พัฒนาเด็กเล็ก เทศบาลตำบลโพธิ์กลาง และผู้ปกครอง	30,000	30,000	30,000	30,000	30,000	ร้อยละของผู้เข้าร่วมกิจกรรม	เด็กปฐมวัยได้รับการส่งเสริมพัฒนาการการเรียนรู้ร่วมกับผู้ปกครอง	กองการศึกษา
2	โครงการจัดงานวันเด็กแห่งชาติ	เพื่อส่งเสริมพัฒนาการของเด็กให้มีความพร้อมที่เหมาะสมตามวัย เกิดกระบวนการเรียนรู้อย่างต่อเนื่อง	เด็กเล็กในศูนย์พัฒนาเด็กเล็ก และโรงเรียนในเขตพื้นที่ตำบลโพธิ์กลาง	50,000	50,000	50,000	50,000	50,000	ร้อยละของผู้เข้าร่วมกิจกรรม	ผู้เข้าร่วมกิจกรรม เกิดกระบวนการเรียนรู้อย่างต่อเนื่องและมีพัฒนาการที่เหมาะสมตามวัย	กองการศึกษา
3	โครงการรณรงค์เชิญผู้ปกครอง	เพื่อให้ผู้ปกครองได้รับทราบและเข้าใจถึงหลักการจัดการศึกษาและได้รับความรู้ด้านการดูแลเด็ก	ผู้ปกครอง เด็กเล็ก ศูนย์พัฒนาเด็กเล็ก เทศบาลตำบลโพธิ์กลาง	5,000	5,000	5,000	5,000	5,000	ร้อยละของผู้เข้าร่วมกิจกรรม	ผู้ปกครองได้รับทราบถึงหลักเกณฑ์ของการจัดการศึกษาและได้รับการส่งเสริมความรู้ด้านการดูแลเด็ก	กองการศึกษา

ที่	โครงการ	วัตถุประสงค์	เป้าหมาย (ผลผลิตของโครงการ)	งบประมาณ					ตัวชี้วัด (KPI)	ผลลัพธ์ที่คาดว่าจะ จะได้รับ	หน่วยงานที่ รับผิดชอบ
				2566	2567	2568	2569	2570			
4	โครงการเรียนรู้สู่ผู้ประกอบการไทย	เพื่อให้เด็กเล็กได้เรียนรู้ และรู้จักภูมิปัญญาท้องถิ่นที่มีคุณค่าในชุมชน	เด็กปฐมวัย ศูนย์พัฒนาเด็กเล็กเทศบาลตำบลโพธิ์กลาง	5,000	5,000	5,000	5,000	5,000	ร้อยละของผู้เข้าร่วมกิจกรรม	เด็กเล็กได้เรียนรู้และรู้จักภูมิปัญญาท้องถิ่นที่มีคุณค่าในชุมชน	กองการศึกษา
5	โครงการสนับสนุนค่าใช้จ่ายในการบริหารสถานศึกษา (ค่าอาหารกลางวัน)	เพื่อให้เด็กเล็กมีอาหารกลางวันรับประทานถูกสุขอนามัย	เด็กปฐมวัย ศูนย์พัฒนาเด็กเล็กเทศบาลตำบลโพธิ์กลาง	257,250	257,250	257,250	257,250	257,250	ร้อยละของผู้ได้รับประโยชน์	เด็กเล็กได้รับประทานอาหารกลางวันที่ถูกสุขอนามัย	กองการศึกษา
6	โครงการสนับสนุนค่าใช้จ่ายในการบริหารสถานศึกษา (ค่าจัดการเรียนการสอน)	เพื่อจัดซื้อวัสดุการศึกษา วัสดุสำนักงานและสำหรั้ใช้ในการจัดการศึกษาของศูนย์พัฒนาเด็กเล็ก	ศูนย์พัฒนาเด็กเล็กมีสื่อวัสดุการศึกษาวัสดุสำนักงานสำหรั้ใช้ในการจัดการศึกษาของศูนย์พัฒนาเด็กเล็ก	85,000	85,000	85,000	85,000	85,000	ร้อยละของผู้ได้รับประโยชน์	ศูนย์พัฒนาเด็กเล็กมีสื่อวัสดุการศึกษาวัสดุสำนักงานสำหรั้ใช้ในการจัดการศึกษาของศูนย์พัฒนาเด็กเล็ก	กองการศึกษา
7	โครงการสนับสนุนค่าใช้จ่ายในการบริหารสถานศึกษา (ค่าหนังสือเรียน)	เพื่อจัดซื้อหนังสือเรียนให้กับเด็กเล็ก	เด็กปฐมวัย ศูนย์พัฒนาเด็กเล็กเทศบาลตำบลโพธิ์กลาง	10,000	10,000	10,000	10,000	10,000	ร้อยละของผู้ได้รับประโยชน์	เด็กเล็กมีหนังสือเรียนครบทุกคน	กองการศึกษา
8	โครงการสนับสนุนค่าใช้จ่ายในการบริหารสถานศึกษา (ค่าอุปกรณ์การเรียน)	เพื่อจัดซื้ออุปกรณ์การเรียน	เด็กปฐมวัย ศูนย์พัฒนาเด็กเล็กเทศบาลตำบลโพธิ์กลาง	10,000	10,000	10,000	10,000	10,000	ร้อยละของผู้ได้รับประโยชน์	เด็กปฐมวัยมีอุปกรณ์การเรียนครบทุกคน	กองการศึกษา
9	โครงการสนับสนุนค่าใช้จ่ายในการบริหารสถานศึกษา (ค่าเครื่องแบบนักเรียน)	เพื่อจัดซื้อเครื่องแบบนักเรียน	เด็กปฐมวัย ศูนย์พัฒนาเด็กเล็กเทศบาลตำบลโพธิ์กลาง	15,000	15,000	15,000	15,000	15,000	ร้อยละของผู้ได้รับประโยชน์	เด็กปฐมวัยมีเครื่องแบบนักเรียนครบทุกคน	กองการศึกษา
10	โครงการสนับสนุนค่าใช้จ่ายในการบริหารสถานศึกษา (ค่ากิจกรรมพัฒนาคุณภาพผู้เรียน)	เพื่อพัฒนาศักยภาพผู้เรียน	เด็กปฐมวัย ศูนย์พัฒนาเด็กเล็กเทศบาลตำบลโพธิ์กลาง	21,500	21,500	21,500	21,500	21,500	ร้อยละของผู้ได้รับประโยชน์	เด็กเล็กได้รับการพัฒนาศักยภาพเหมาะสมตามวัย	กองการศึกษา
11	โครงการเงินอุดหนุนอาหารกลางวัน	เพื่อให้เด็กนักเรียนมีอาหารกลางวันรับประทานถูกสุขอนามัย	เด็กนักเรียน-รร.เสนาณรงค์ราษฎร์-รร.บ้านหนองพลวง	6,423,000	6,423,000	6,423,000	6,423,000	6,423,000	ร้อยละของผู้ได้รับประโยชน์	เด็กนักเรียนมีอาหารกลางวันรับประทานถูกสุขอนามัย	กองการศึกษา

ที่	โครงการ	วัตถุประสงค์	เป้าหมาย (ผลผลิตของโครงการ)	งบประมาณ					ตัวชี้วัด (KPI)	ผลลัพธ์ที่คาดว่าจะ จะได้รับ	หน่วยงานที่ รับผิดชอบ
				2566	2567	2568	2569	2570			
12	โครงการจัดหาอาหารเสริม (นม)	เพื่อให้เด็กเล็กและเด็กนักเรียน มีสุขภาพร่างกายแข็งแรง มีพัฒนาการเหมาะสมตามวัย	-เด็กเล็กศูนย์พัฒนาเด็กเล็ก เทศบาลตำบลโพธิ์กลาง -นักเรียน รร.เสนาณรงค์ราษฎร์ -นักเรียนร. บ้านหนองพลวง	3,027,600	3,027,600	3,027,600	3,027,600	3,027,600	ร้อยละของผู้ ได้รับประโยชน์	เด็กเล็กและเด็กนักเรียน มีสุขภาพร่างกายแข็งแรง มีพัฒนาการเหมาะสม ตามวัย	กองการศึกษา
13	โครงการส่งเสริมและพัฒนางานวิจัย คุณธรรม จริยธรรมและค่านิยมอันพึงประสงค์	เพื่อเป็นเงินอุดหนุนการศึกษา โรงเรียนสุรธรรมพิทักษ์	จัดกิจกรรมส่งเสริมและ พัฒนางานวิจัยคุณธรรมจริยธรรม และค่านิยมอันพึงประสงค์	200,000	200,000	200,000	200,000	200,000	เทศบาลบุรี วิถูประสงค์	เทศบาลดำเนินการ เบิกจ่ายถูกต้อง	กองการศึกษา
14	โครงการพัฒนาศักยภาพผู้เรียน	เพื่อเป็นเงินอุดหนุนการศึกษา โรงเรียนสุรธรรมพิทักษ์	โรงเรียนดำเนินการ จัดกิจกรรมพัฒนาศักยภาพ ผู้เรียน	100,000	100,000	100,000	100,000	100,000	เทศบาลบุรี วิถูประสงค์	เทศบาลดำเนินการ เบิกจ่ายถูกต้อง	กองการศึกษา
15	โครงการโรงเรียนสีขาวด้านยาเสพติดและ อบายมุข	เพื่อเป็นเงินอุดหนุนการศึกษา โรงเรียนเสนาณรงค์ราษฎร์	โรงเรียนดำเนินการ จัดกรรมด้านยาเสพติดและ อบายมุข	60,000	60,000	60,000	60,000	60,000	เทศบาลบุรี วิถูประสงค์	เทศบาลดำเนินการ เบิกจ่ายถูกต้อง	กองการศึกษา
16	โครงการให้ความรู้เพื่อส่งเสริมสุขภาพ	เพื่อเป็นเงินอุดหนุนการศึกษา โรงเรียนเสนาณรงค์ราษฎร์	โรงเรียนดำเนินการ จัดกิจกรรมให้ความรู้ เพื่อส่งเสริมสุขภาพ	60,000	60,000	60,000	60,000	60,000	เทศบาลบุรี วิถูประสงค์	เทศบาลดำเนินการ เบิกจ่ายถูกต้อง	กองการศึกษา
17	โครงการพัฒนา คุณธรรมจริยธรรม	เพื่อเป็นเงินอุดหนุนการศึกษา โรงเรียนเสนาณรงค์ราษฎร์	โรงเรียนดำเนินการ จัดกิจกรรมพัฒนาคุณธรรม จริยธรรม	40,000	40,000	40,000	40,000	40,000	เทศบาลบุรี วิถูประสงค์	เทศบาลดำเนินการ เบิกจ่ายถูกต้อง	กองการศึกษา
18	โครงการยกระดับผลสัมฤทธิ์ทางการเรียนรู้ ทุกกลุ่มสาระ	เพื่อเป็นเงินอุดหนุนการศึกษา โรงเรียนบ้านหนองพลวง	โรงเรียนดำเนินการ จัดกิจกรรมยกระดับ ผลสัมฤทธิ์ทางการเรียนรู้ ทุกกลุ่มสาระ	50,000	50,000	50,000	50,000	50,000	เทศบาลบุรี วิถูประสงค์	เทศบาลดำเนินการ เบิกจ่ายถูกต้อง	กองการศึกษา
19	โครงการส่งเสริมพัฒนาทักษะอาชีพนักเรียน	เพื่อเป็นเงินอุดหนุนการศึกษา โรงเรียนบ้านหนองพลวง	โรงเรียนดำเนินการ จัดกิจกรรมส่งเสริมพัฒนา ทักษะอาชีพนักเรียน	50,000	50,000	50,000	50,000	50,000	เทศบาลบุรี วิถูประสงค์	เทศบาลดำเนินการ เบิกจ่ายถูกต้อง	กองการศึกษา

ที่	โครงการ	วัตถุประสงค์	เป้าหมาย (ผลผลิตของโครงการ)	งบประมาณ					ตัวชี้วัด (KPI)	ผลลัพธ์ที่คาดว่าจะ จะได้รับ	หน่วยงานที่ รับผิดชอบ
				2566	2567	2568	2569	2570			
20	โครงการโรงเรียนสีขาวต้านยาเสพติดและ อบายมุข	เพื่อเป็นเงินอุดหนุนการศึกษา โรงเรียนบ้านหนองพลวง	โรงเรียนดำเนินการจัด กิจกรรมต้านยาเสพติดและ อบายมุข	50,000	50,000	50,000	50,000	50,000	เทศบาลบุรี วัดอุประสงค์	เทศบาลดำเนินการ เบิกจ่ายถูกต้อง	กองการศึกษา
21	โครงการส่งเสริมคุณธรรม จริยธรรม เพื่อพัฒนาคุณภาพชีวิต	เพื่อเป็นเงินอุดหนุนการศึกษา โรงเรียนบ้านหนองพลวง	โรงเรียนดำเนินการจัด กิจกรรมคุณธรรม จริยธรรม เพื่อพัฒนาคุณภาพชีวิต	50,000	50,000	50,000	50,000	50,000	เทศบาลบุรี วัดอุประสงค์	เทศบาลดำเนินการ เบิกจ่ายถูกต้อง	กองการศึกษา
22	โครงการก่อสร้างหลังคาคลุมสนาม ศูนย์พัฒนาเด็กเทศบาลตำบลโพธิ์กลาง	เพื่อก่อสร้างหลังคาคลุมสนาม เด็กเล่นให้กับศูนย์พัฒนาเด็ก เล็กเทศบาลตำบลโพธิ์กลาง	สนามเด็กเล่น ศูนย์พัฒนา เด็กเล็กฯ มีหลังคาคลุม กันแดด/กันฝนและสามารถ จัดกิจกรรมได้	200,000	200,000				เทศบาลบุรี วัดอุประสงค์	เทศบาลดำเนินการ เบิกจ่ายถูกต้อง	กองการศึกษา
23	โครงการต่อเติมอาคารศูนย์พัฒนาเด็กเล็ก เทศบาลตำบลโพธิ์กลาง	เพื่อต่อเติมอาคารศูนย์พัฒนา เด็กเล็กเทศบาลตำบลโพธิ์กลาง	ศูนย์พัฒนาเด็กเล็กฯ มีสถานที่ สำหรับจัดการเรียนการสอน และจัดกิจกรรม	600,000	600,000				ร้อยละของผู้ ได้รับประโยชน์	ศูนย์พัฒนาเด็กเล็กฯ มีสถานที่สำหรับจัดการ เรียนการสอนและ จัดกิจกรรม	กองการศึกษา
24	โครงการทุนน้อยวัยใสใจสุขภาพ	เด็กเล็กได้พัฒนาการด้านร่างกาย อารมณ์-จิตใจ สังคมและ สติปัญญา	เด็กปฐมวัย ศูนย์พัฒนาเด็กเล็ก เทศบาลตำบลโพธิ์กลาง	ไม่ใช้	ไม่ใช้	ไม่ใช้	ไม่ใช้	ไม่ใช้	ร้อยละของเด็ก เล็กมีสุขภาพดี และแข็งแรง	เด็กมีพัฒนาการด้าน ร่างกาย อารมณ์-จิตใจ สังคมและสติปัญญาใน ระดับดี มีสุขภาพแข็งแรง	กองการศึกษา
25	โครงการแปรงฟันให้ถูกวิธี	เพื่อให้เด็กเล็กมีสุขภาพช่องปาก และสุขภาพฟันที่ดีและแปรงฟัน ให้ถูกวิธี	เด็กปฐมวัย ศูนย์พัฒนาเด็กเล็ก เทศบาลตำบลโพธิ์กลาง	ไม่ใช้	ไม่ใช้	ไม่ใช้	ไม่ใช้	ไม่ใช้	ร้อยละ ของเด็กเล็ก มีสุขภาพฟันที่ดี	เด็กเล็กมีสุขภาพช่องปาก และสุขภาพฟันที่ดีและ แปรงฟันได้ถูกวิธี	กองการศึกษา
26	โครงการเยี่ยมบ้านเด็ก	ศูนย์พัฒนาเด็กเล็กและผู้ปกครอง	เด็กปฐมวัย ศูนย์พัฒนาเด็กเล็ก เทศบาลตำบลโพธิ์กลาง	ไม่ใช้	ไม่ใช้	ไม่ใช้	ไม่ใช้	ไม่ใช้	ร้อยละของ เด็กเล็ก ที่ผู้ปกครอง เห็นความสำคัญ	ศูนย์พัฒนาเด็กเล็กฯ มีความสัมพันธ์อันดีกับ ผู้ปกครองและนำข้อมูล ที่ได้มาประกอบ การจัดการเรียนรู้	กองการศึกษา

ที่	โครงการ	วัตถุประสงค์	เป้าหมาย (ผลผลิตของโครงการ)	งบประมาณ					ตัวชี้วัด (KPI)	ผลลัพธ์ที่คาดว่าจะได้รับ	หน่วยงานที่รับผิดชอบ
				2566	2567	2568	2569	2570			
27	โครงการประชาสัมพันธ์การรับสมัครนักเรียน เพื่อเข้ารับสมัครนักเรียนเข้าเรียนในศูนย์พัฒนาเด็กเล็กและทราบ ตำบลโพธิ์กลาง	เพื่อรับสมัครนักเรียนเข้าเรียนในศูนย์พัฒนาเด็กเล็กและทราบ ตำบลโพธิ์กลาง	เด็กปฐมวัย ศูนย์พัฒนาเด็กเล็กเทศบาลตำบลโพธิ์กลาง	ไม่ใช้ งบประมาณ	ไม่ใช้ งบประมาณ	ไม่ใช้ งบประมาณ	ไม่ใช้ งบประมาณ	ไม่ใช้ งบประมาณ	ร้อยละของเด็กเล็กที่เข้ามาเรียนในศูนย์พัฒนาเด็กเล็กเทศบาลตำบลโพธิ์กลาง	ผู้ปกครองเด็กเล็ก ทราบถึงการเตรียมความพร้อมในศูนย์พัฒนาเด็กเล็กและทราบ ถึงหลักเกณฑ์เงื่อนไข การรับสมัครนักเรียน	กองการศึกษา
28	โครงการรณรงค์ป้องกันควบคุมโรคติดต่อ ศูนย์พัฒนาเด็กเล็กเทศบาลตำบลโพธิ์กลาง	เพื่อป้องกันควบคุมโรคติดต่อ ภายในศูนย์พัฒนาเด็กเล็ก	เด็กปฐมวัย ศูนย์พัฒนาเด็กเล็ก เทศบาลตำบลโพธิ์กลาง	ไม่ใช้ งบประมาณ	ไม่ใช้ งบประมาณ	ไม่ใช้ งบประมาณ	ไม่ใช้ งบประมาณ	ไม่ใช้ งบประมาณ	ร้อยละของเด็กเล็ก ปลอดภัย จากโรค ติดต่อ	เด็กเล็กรู้จักสุขอนามัย ของตนเองในการป้องกัน โรคติดต่อ	กองการศึกษา
29	โครงการบ้านรักการอ่าน	เพื่อส่งเสริมให้เด็กเล็กมีทักษะ ด้านการฟัง การพูด การอ่าน ส่งเสริมให้เด็กเล็ก มีจินตนาการ และความคิด สร้างสรรค์	เด็กปฐมวัย ศูนย์พัฒนาเด็กเล็ก เทศบาลตำบลโพธิ์กลาง	ไม่ใช้ งบประมาณ	ไม่ใช้ งบประมาณ	ไม่ใช้ งบประมาณ	ไม่ใช้ งบประมาณ	ไม่ใช้ งบประมาณ	ร้อยละของเด็กเล็ก มีทักษะด้านการฟัง การพูด การอ่าน ส่งเสริมให้เด็กเล็ก มีจินตนาการและความคิด สร้างสรรค์	เด็กเล็กมีทักษะ ด้านการ ฟัง การพูด การอ่าน ส่งเสริมให้เด็กเล็กมี จินตนาการและความคิด สร้างสรรค์	กองการศึกษา
30	โครงการจัดงานพิธีไหว้ครู	เพื่อให้เด็กเล็กเห็นความสำคัญ ของวันไหว้ครูเด็กเล็กได้แสดง สัมมาคารวะ การบูชา การแสดงความนับถือ เทิดทูนคุณครู	เด็กปฐมวัย ศูนย์พัฒนาเด็กเล็ก เทศบาลตำบลโพธิ์กลาง	ไม่ใช้ งบประมาณ	ไม่ใช้ งบประมาณ	ไม่ใช้ งบประมาณ	ไม่ใช้ งบประมาณ	ไม่ใช้ งบประมาณ	ร้อยละของเด็กเล็ก ที่เข้าร่วมกิจกรรม	เด็กเล็กเห็นความสำคัญ ของวันไหว้ครู เด็กเล็ก ได้แสดงสัมมาคารวะ การบูชา การแสดง ความนับถือ เทิดทูนคุณครู	กองการศึกษา
31	โครงการป้องกันภยันตรายในเด็กเล็ก	เพื่อป้องกันการจมน้ำในเด็กเล็ก ให้เด็กเล็กรู้จักแหล่งน้ำเสี่ยง ภายในและภายนอกศูนย์พัฒนา เด็กเล็ก	เด็กปฐมวัย ศูนย์พัฒนาเด็กเล็ก เทศบาลตำบลโพธิ์กลาง	ไม่ใช้ งบประมาณ	ไม่ใช้ งบประมาณ	ไม่ใช้ งบประมาณ	ไม่ใช้ งบประมาณ	ไม่ใช้ งบประมาณ	ร้อยละของเด็กเล็ก ที่เข้าร่วมกิจกรรม	เด็กเล็กรู้จักป้องกันการ จมน้ำและความปลอดภัย เด็กเล็กรู้จักแหล่งน้ำ เสี่ยงภายในและภายนอก ศูนย์พัฒนาเด็กเล็ก	กองการศึกษา

ที่	โครงการ	วัตถุประสงค์	เป้าหมาย (ผลผลิตของโครงการ)	งบประมาณ					ตัวชี้วัด (KPI)	ผลลัพธ์ที่คาดว่าจะได้รับ	หน่วยงานที่รับผิดชอบ
				2566	2567	2568	2569	2570			
32	โครงการฝึกซ้อมแผนป้องกันอัคคีภัยในศูนย์พัฒนาเด็กเล็กเทศบาลตำบลคำป้อริ่งกลาง	เพื่อให้เด็กเล็กได้เตรียมความพร้อมเมื่อเกิดอัคคีภัยเพื่อให้เด็กเล็กปฏิบัติตามขั้นตอนได้ถูกต้อง	เด็กปฐมวัย ศูนย์พัฒนาเด็กเล็กเทศบาลตำบลคำป้อริ่งกลาง	ไม่ใช้ งบประมาณ	ไม่ใช้ งบประมาณ	ไม่ใช้ งบประมาณ	ไม่ใช้ งบประมาณ	ไม่ใช้ งบประมาณ	ร้อยละของเด็กเล็กที่เข้าร่วมกิจกรรม	เด็กเล็กรู้จักเตรียมความพร้อมเมื่อเกิดอัคคีภัย เด็กเล็กปฏิบัติตามขั้นตอนได้ถูกต้อง	กองการศึกษา
33	โครงการประกันคุณภาพสถานศึกษา	เพื่อดำเนินการประกันคุณภาพภายในและภายนอกสถานศึกษา และนำผลการปฏิบัติไปปรับปรุงพัฒนาการศึกษาให้มีความ	ครู ผู้ปกครอง เด็กเล็กของศูนย์พัฒนาเด็กเล็กเทศบาลตำบลคำป้อริ่งกลาง	ไม่ใช้ งบประมาณ	ไม่ใช้ งบประมาณ	ไม่ใช้ งบประมาณ	ไม่ใช้ งบประมาณ	ไม่ใช้ งบประมาณ	ร้อยละของครู ผู้ปกครองเด็กเล็ก มีความเข้าใจในแนวทางการจัดการศึกษาและมีความภาคภูมิใจตามมาตรฐานของ ส.ค.ศ.	ครู ผู้ปกครองเด็กเล็ก มีความเข้าใจในแนวทางการจัดการศึกษาและมีความภาคภูมิใจตามมาตรฐานของ ส.ค.ศ.	กองการศึกษา
34	โครงการจับมือลดภัยสวมนวมกนิรภัย	เพื่อปลูกฝังจิตสำนึกในพฤติกรรมป้องกันและส่งเสริมวินัยจราจร ด้านสิ่งเอื้อความปลอดภัย บนถนน ด้านการสวมหมวกนิรภัย	เด็กเล็ก ผู้ปกครอง ครู และผู้มีส่วนเกี่ยวข้อง	ไม่ใช้ งบประมาณ	ไม่ใช้ งบประมาณ	ไม่ใช้ งบประมาณ	ไม่ใช้ งบประมาณ	ไม่ใช้ งบประมาณ	ร้อยละของเด็กเล็ก ที่เข้าร่วมกิจกรรม	เด็กเล็กมีเจตคติที่ดีในการสวมหมวกนิรภัย ผู้ปกครองมีความรู้ความเข้าใจในการขับขี่ ยานพาหนะ ให้มีความปลอดภัย บนท้องถนน ในการมารับส่งเด็กเล็ก	กองการศึกษา
35	โครงการศูนย์พัฒนาเด็กเล็กเทศบาลตำบลคำป้อริ่งกลางปลอดบุหรี่	เพื่อให้ศูนย์พัฒนาเด็กเล็กปลอดบุหรี่และสอดแทรกเนื้อหาเรื่องโทษของการสูบบุหรี่ ในแผนการจัดประสบการณ์ให้กับเด็ก	เด็กเล็ก ผู้ปกครอง ครู และผู้มีส่วนเกี่ยวข้อง	ไม่ใช้ งบประมาณ	ไม่ใช้ งบประมาณ	ไม่ใช้ งบประมาณ	ไม่ใช้ งบประมาณ	ไม่ใช้ งบประมาณ	ร้อยละของเด็กเล็ก ที่เข้าร่วมกิจกรรม	ศูนย์พัฒนาเด็กเล็ก สนับสนุนการสร้างบรรยากาศและจัดสภาพแวดล้อมที่ปลอดบุหรี่ ดำเนินการจัดทำป้ายรณรงค์ห้ามสูบบุหรี่ สร้างวัฒนธรรมห้ามสูบบุหรี่ในบริเวณสถานศึกษา	กองการศึกษา

รายละเอียดโครงการพัฒนา

แบบ ผ.02

แผนพัฒนาท้องถิ่น (พ.ศ. 2566 - 2570)

เทศบาลตำบลโพธิ์กลาง อำเภอเมืองนครราชสีมา จังหวัดนครราชสีมา

- ก.ยุทธศาสตร์ชาติ 20 ปี
- ข.แผนพัฒนาเศรษฐกิจฯ ฉบับที่ 13
- ค. Sustainable Development Goals : SDGs เป้าหมายที่ 4 การศึกษาที่มีคุณภาพ
- ง.ยุทธศาสตร์จังหวัดที่ 3 เสริมสร้างและพัฒนาคน ชุมชน เมือง และการยกระดับการบริหารจัดการภาครัฐเพื่อสังคมคุณภาพสูง
- จ.ยุทธศาสตร์การพัฒนาของ อบท. ในจังหวัดที่ 2 ยุทธศาสตร์ด้านการพัฒนาคุณภาพชีวิต

ยุทธศาสตร์การพัฒนา อบท.ที่ 3 การพัฒนาด้านการศึกษา ส่งเสริมศาสนาและวัฒนธรรม

3.1 กลยุทธ์ อนุรักษ์ประเพณี วัฒนธรรมและภูมิปัญญาท้องถิ่น และอนุรักษ์ รักษา ขนบธรรมเนียม จารีต ประเพณี อันดีงาม อยู่คู่สังคม

(2) แผนงานด้านศาสนา วัฒนธรรมและนันทนาการ

ที่	โครงการ	วัตถุประสงค์	เป้าหมาย (ผลผลิตของโครงการ)	งบประมาณ				ตัวชี้วัด (KPI)	ผลลัพธ์ที่คาดว่าจะได้รับ	หน่วยงานที่รับผิดชอบ	
				2566	2567	2568	2569				2570
1	โครงการถนนวัฒนธรรม	เพื่อส่งเสริมอนุรักษ์ฟื้นฟูศิลปวัฒนธรรม	ประชาชนในตำบลโพธิ์กลาง	200,000	200,000	200,000	200,000	2570	ร้อยละของผู้ได้รับประโยชน์	ประชาชนในตำบลโพธิ์กลาง ได้รับการส่งเสริมอนุรักษ์ ฟื้นฟูศิลปวัฒนธรรม	กองการศึกษา
2	โครงการสืบสานประเพณีสงกรานต์	เพื่อส่งเสริมและอนุรักษ์ประเพณีวันสงกรานต์	ประชาชนในตำบลโพธิ์กลาง	200,000	200,000	200,000	200,000		ร้อยละของผู้ได้รับประโยชน์	ประชาชนในตำบลโพธิ์กลาง ได้รับการส่งเสริมอนุรักษ์ ประเพณีสงกรานต์	กองการศึกษา
3	โครงการประเพณีแห่เทียนเข้าพรรษา	เพื่อส่งเสริมพุทธศาสนาและอนุรักษ์ประเพณีแห่เทียนเข้าพรรษา	ประชาชนในตำบลโพธิ์กลาง	50,000	50,000	50,000	50,000	50,000	ร้อยละของผู้ได้รับประโยชน์	ประชาชนในตำบลโพธิ์กลาง ได้ร่วมกันทำกิจกรรมทางพระพุทธศาสนา	กองการศึกษา
4	โครงการสืบสานประเพณีลอยกระทง	เพื่อปลูกฝังประเพณีอันดีงามให้กับเด็กและเยาวชนได้เรียนรู้	ประชาชนในตำบลโพธิ์กลาง	500,000	500,000	500,000	500,000	500,000	ร้อยละของผู้ได้รับประโยชน์	ประชาชนในตำบลโพธิ์กลาง ได้ร่วมกันสืบสานประเพณีลอยกระทง	กองการศึกษา

ที่	โครงการ	วัตถุประสงค์	เป้าหมาย (ผลผลิตของโครงการ)	งบประมาณ					ตัวชี้วัด (KPI)	ผลลัพธ์ที่คาดว่าจะได้รับ	หน่วยงานที่รับผิดชอบ
				2566	2567	2568	2569	2570			
5	โครงการแข่งขันกีฬาชุมชนสัมพันธ์	เพื่อส่งเสริมการออกกำลังกายและเสริมสร้างความสามัคคีในชุมชน	ประชาชนในตำบลโพธิ์กลาง	100,000	100,000	100,000	100,000	100,000	ร้อยละของผู้ได้รับประโยชน์	ประชาชนในตำบลโพธิ์กลาง มีความรักความสามัคคีในชุมชน	กองการศึกษา
6	โครงการแข่งขันเข้าพรรษา (ศพด.)	เพื่อส่งเสริมพระพุทธศาสนาเด็กเล็ก เห็นความสำคัญของพิธีทางพระพุทธศาสนา	เด็กปฐมวัย ศูนย์พัฒนาเด็กเล็กเทศบาลตำบลโพธิ์กลาง	ไม่ใช้ งบประมาณ	ไม่ใช้ งบประมาณ	ไม่ใช้ งบประมาณ	ไม่ใช้ งบประมาณ	ไม่ใช้ งบประมาณ	ร้อยละของเด็กเล็กเข้าร่วมกิจกรรมทางศาสนา	ศูนย์พัฒนาเด็กเล็กเทศบาลตำบลโพธิ์กลาง ได้ส่งเสริมพระพุทธศาสนา เด็กเล็กเห็นความสำคัญ ของพิธีทางพระพุทธศาสนา	กองการศึกษา
7	โครงการส่งเสริมพุทธศาสนาเนื่องในวันวิสาขบูชา	เพื่อให้เด็กเล็กมีโอกาสได้ร่วมประกอบพิธีกรรมทางพระพุทธศาสนา	เด็กปฐมวัย ศูนย์พัฒนาเด็กเล็กเทศบาลตำบลโพธิ์กลาง	ไม่ใช้ งบประมาณ	ไม่ใช้ งบประมาณ	ไม่ใช้ งบประมาณ	ไม่ใช้ งบประมาณ	ไม่ใช้ งบประมาณ	ร้อยละของเด็กเล็กเข้าร่วมกิจกรรมทางศาสนา	เด็กเล็กได้เห็นความสำคัญ ของวันวิสาขบูชา	กองการศึกษา
8	โครงการส่งเสริมพุทธศาสนาเนื่องในวันมาฆบูชา	เพื่อให้เด็กเล็กมีโอกาสได้ร่วมประกอบพิธีกรรมทางพระพุทธศาสนา	เด็กปฐมวัย ศูนย์พัฒนาเด็กเล็กเทศบาลตำบลโพธิ์กลาง	ไม่ใช้ งบประมาณ	ไม่ใช้ งบประมาณ	ไม่ใช้ งบประมาณ	ไม่ใช้ งบประมาณ	ไม่ใช้ งบประมาณ	ร้อยละของเด็กเล็กเข้าร่วมกิจกรรมทางศาสนา	เด็กเล็กได้เห็นความสำคัญ ของวันมาฆบูชา	กองการศึกษา
9	โครงการส่งเสริมพุทธศาสนาใส่ชุดขาวในวันพระ	เพื่อส่งเสริมพระพุทธศาสนาให้ผู้เรียนมีคุณธรรม จริยธรรม รักการทำงานร่วมกัน มีระเบียบวินัย	เด็กปฐมวัย ศูนย์พัฒนาเด็กเล็กเทศบาลตำบลโพธิ์กลาง	ไม่ใช้ งบประมาณ	ไม่ใช้ งบประมาณ	ไม่ใช้ งบประมาณ	ไม่ใช้ งบประมาณ	ไม่ใช้ งบประมาณ	ร้อยละของเด็กเล็กเข้าร่วมกิจกรรมทางศาสนา	เด็กเล็กเข้าร่วมใส่ชุดขาว ในวันพระ ฝึกการมีระเบียบ วินัยและสมาธิ	กองการศึกษา
10	โครงการส่งเสริมผู้เรียนมีคุณธรรม จริยธรรม	ส่งเสริมให้ผู้เรียน มีคุณธรรม จริยธรรม	เด็กปฐมวัย ศูนย์พัฒนาเด็กเล็กเทศบาลตำบลโพธิ์กลาง	ไม่ใช้ งบประมาณ	ไม่ใช้ งบประมาณ	ไม่ใช้ งบประมาณ	ไม่ใช้ งบประมาณ	ไม่ใช้ งบประมาณ	ร้อยละของเด็กเล็กมีคุณธรรม จริยธรรม	เด็กเล็กได้รับการพัฒนา ด้านคุณธรรม จริยธรรม	กองการศึกษา
11	โครงการสืบสานประเพณีลอยกระทง (ศพด.)	เพื่อให้เด็กเล็กได้สืบสานวัฒนธรรม ประเพณีและภูมิปัญญาไทย เพื่อปลูกฝังประเพณีอันดีงาม ให้กับเด็กเล็ก	เด็กปฐมวัย ศูนย์พัฒนาเด็กเล็กเทศบาลตำบลโพธิ์กลาง	ไม่ใช้ งบประมาณ	ไม่ใช้ งบประมาณ	ไม่ใช้ งบประมาณ	ไม่ใช้ งบประมาณ	ไม่ใช้ งบประมาณ	ร้อยละของเด็กเล็กเข้าร่วมกิจกรรมสืบสานประเพณีลอยกระทง	ครู เด็กเล็กทำกิจกรรมร่วมกัน สืบสานประเพณีลอยกระทง และปลูกฝังประเพณีอันดีงาม	กองการศึกษา

รายละเอียดโครงการพัฒนา

แบบ ผ.02

แผนพัฒนาท้องถิ่น (พ.ศ. 2566 - 2570)

เทศบาลตำบลโพธิ์ตาก อำเภอเมืองนครราชสีมา จังหวัดนครราชสีมา

- ก.ยุทธศาสตร์ชาติ 20 ปี ยุทธศาสตร์ที่ 3 ยุทธศาสตร์ชาติด้านการพัฒนาและเสริมสร้างศักยภาพชุมชนและ
- ข.แผนพัฒนาเศรษฐกิจฯ ฉบับที่ 13 หมายเหตุที่ 8 ไทยมีพื้นที่และเมืองอัจฉริยะที่น่าอยู่ ปลอดภัย ได้ได้อย่างยั่งยืน
- ค.Sustainable development goals :SDGs เป้าหมายที่ 11 เมืองและชุมชนที่ยั่งยืน และเป้าหมายที่ 16 ความสงบสุข ยุติธรรมและสถาบันเข้มแข็ง
- ง.ยุทธศาสตร์จังหวัดที่ 5 ยกระดับความมั่นคงปลอดภัยในชีวิต และทรัพย์สินของประชาชน
- จ.ยุทธศาสตร์การพัฒนาของ อบท. ในจังหวัดที่ 4 ยุทธศาสตร์ด้านการพัฒนาเมือง

ยุทธศาสตร์การพัฒนา อบท.ที่ 4 การพัฒนาด้านสังคมและแก้ไขปัญหาความเดือดร้อนของประชาชน

4.1 กลยุทธ์ ส่งเสริมการจัดสวัสดิการสังคมและความมั่นคงในชีวิตและทรัพย์สิน และเสริมสร้างคุณธรรม จริยธรรมประชาชน

(1) แผนงานด้านสังคมสงเคราะห์

ที่	โครงการ	วัตถุประสงค์	เป้าหมาย (ผลผลิตของโครงการ)	งบประมาณ				ตัวชี้วัด (KPI)	ผลลัพธ์ที่คาดว่าจะได้รับ	หน่วยงานที่รับผิดชอบ
				2566	2567	2568	2569			
1	โครงการเด็กและเยาวชนจิตอาสา สำนักปรัชญาเศรษฐกิจพอเพียง	เพื่อส่งเสริมให้ผู้นำเยาวชนทุกชุมชน ดำเนินชีวิตการ เรียนรู้ตามปรัชญา เศรษฐกิจพอเพียง	ผู้นำเด็กและเยาวชนในเขต เทศบาลตำบลโพธิ์ตาก จำนวน 100 คน	50,000	50,000	50,000	50,000	ร้อยละ 80 ของผู้เข้าร่วม โครงการ	ผู้นำเด็กและเยาวชนสามารถนำ ความรู้ที่ได้รับไปปรับใช้ในชุมชน	กองสวัสดิการ สังคม
2	โครงการยุติความรุนแรง ในครอบครัว	เพื่อให้ความรู้แก่เด็กและบุคคลในครอบครัว ช่วยยุติความรุนแรงในครอบครัว	เด็กและเยาวชนในเขต เทศบาลตำบลโพธิ์ตาก จำนวน 100 คน	20,000	20,000	20,000	20,000	ร้อยละ 80 ของผู้เข้าร่วม โครงการ	เด็กและเยาวชน บุคคลในครอบครัว ได้รับความรู้ ในเรื่องการยุติความ รุนแรง	กองสวัสดิการ สังคม
3	โครงการเด็กรุ่นใหม่ใส่ใจธรรมะ	เพื่อส่งเสริมให้เด็กยุคใหม่เข้าร่วม ปฏิบัติธรรมะห่างไกลจากสิ่งอบายมุข	เด็กและเยาวชนในเขต เทศบาลตำบลโพธิ์ตาก จำนวน 100 คน	10,000	10,000	10,000	10,000	ร้อยละ 80 ของผู้เข้าร่วม โครงการ	เด็กและเยาวชนได้ใกล้ชิดธรรมะ มากขึ้น และนำเอาระรณะที่ได้รับ ไปใช้ในชีวิประจำวัน	กองสวัสดิการ สังคม
4	โครงการส่งเสริมกิจกรรม ผู้สูงอายุ "ธรรมะกับผู้สูงอายุ ใส่ใจสุขภาพ"	เพื่อเป็นการส่งเสริมให้ผู้สูงอายุเข้าใจ เรื่องการปฏิบัติตนให้อยู่ในสังคม ได้อย่างมีความสุข	ประชาชนทั่วไป ผู้สูงอายุ ผู้พิการ ในเขตเทศบาล ตำบลโพธิ์ตาก จำนวน 350 คน	500,000	500,000	500,000	500,000	ร้อยละ 80 ของผู้เข้าร่วม โครงการ	ผู้สูงอายุมีความรู้ความเข้าใจ การปฏิบัติตนให้อยู่ในสังคมได้อย่าง มีความสุข	กองสวัสดิการ สังคม
5	โครงการจัดตั้งหน่วยความสะอาด ให้แก่พันพิการและผู้สูงอายุ (ที่จอดรถพร้อมป้ายสัญลักษณ์ สำหรับพันพิการ)	เพื่อเป็นการอำนวยความสะดวกในการ มาใช้บริการของพันพิการและผู้สูงอายุ	คนพิการ ผู้สูงอายุ ในตำบลโพธิ์ตาก	3,000	3,000	3,000	3,000	100% ของจำนวน ผู้พิการ ผู้สูงอายุ	คนพิการและผู้สูงอายุได้รับความ สะดวกในการมาใช้บริการ	กองสวัสดิการ สังคม

รายละเอียดโครงการพัฒนา

แบบ ผ.02

แผนพัฒนาท้องถิ่น (พ.ศ. 2566 - 2570)

เทศบาลตำบลโพธิ์กลาง อำเภอเมืองนครราชสีมา จังหวัดนครราชสีมา

- ก.ยุทธศาสตร์ชาติ 20 ปี
- ข.แผนพัฒนาเศรษฐกิจฯ ฉบับที่ 13
- ค. Sustainable Development Goals : SDGs
- ง.ยุทธศาสตร์จังหวัดที่ 5 ยุทธศาสตร์ความมั่นคงปลอดภัยในชีวิต และทรัพย์สินของประชาชน
- จ.ยุทธศาสตร์การพัฒนาของ อปท. ในจังหวัดที่ 4 ยุทธศาสตร์ด้านการพัฒนาเมือง

ยุทธศาสตร์การพัฒนา อปท. ที่ 4 การพัฒนาด้านสังคมและแก้ไขปัญหาความเดือดร้อนของประชาชน

4.1 กลยุทธ์ ส่งเสริมการจัดสวัสดิการสังคมและความมั่นคงในชีวิตและทรัพย์สิน และเสริมสร้างคุณธรรม จริยธรรมประชาชน

(2) แผนงานด้านการศึกษาความสงบภายใน

ที่	โครงการ	วัตถุประสงค์	เป้าหมาย (ผลผลิตของโครงการ)	งบประมาณ					ตัวชี้วัด (KPI)	ผลลัพธ์ที่คาดว่าจะได้รับ	หน่วยงานที่รับผิดชอบ
				2566	2567	2568	2569	2570			
1	โครงการป้องกันและลดอุบัติเหตุทางถนนในช่วงเทศกาล	เพื่อให้หน่วยงาน มีการบริการประชาชนในช่วงเทศกาล	ประชาชนผู้ใช้เส้นทางในตำบลโพธิ์กลาง	60,000	60,000	60,000	60,000	60,000	ลดอุบัติเหตุทางถนนร้อยละ 90	ผู้บาดเจ็บจากอุบัติเหตุได้รับการช่วยเหลืออย่างทั่วถึง	สำนักปลัด งานป้องกัน
2	โครงการฝึกอบรมงานป้องกันและลดอุบัติเหตุทางถนน	เพื่อให้พนักงานเทศบาล/ชุมชน มีความรู้ในการป้องกันและลดอุบัติเหตุทางถนน	พนักงานเทศบาลและผู้นำชุมชนในตำบลโพธิ์กลาง	30,000	30,000	30,000	30,000	30,000	ร้อยละของผู้เข้าร่วมกิจกรรม	ผู้บาดเจ็บจากอุบัติเหตุได้รับการช่วยเหลืออย่างทั่วถึง	สำนักปลัด งานป้องกัน
3	โครงการฝึกอบรมงานป้องกันและบรรเทาสาธารณภัย	เพื่อให้ความรู้แก่ประชาชนในงานป้องกันและบรรเทาสาธารณภัย	ฝึกอบรมงานป้องกันและบรรเทาสาธารณภัยแก่ประชาชน	40,000	40,000	40,000	40,000	40,000	ร้อยละของผู้เข้าร่วมกิจกรรม	ประชาชนมีความรู้เกี่ยวกับงานป้องกันและบรรเทาสาธารณภัย	สำนักปลัด งานป้องกัน
4	โครงการฝึกอบรมทวนสมชกอาสาสมัครป้องกันภัยฝ่ายพลเรือน	เพื่อส่งเสริมและทบทวนความรู้แก่สมาชิกอาสาสมัครป้องกันภัยฝ่ายพลเรือน	ฝึกอบรมภาคทฤษฎีและภาคปฏิบัติด้านกาป้องกันและรักษาความสงบ	200,000	200,000	200,000	200,000	200,000	ร้อยละของผู้เข้าร่วมกิจกรรม	อาสาสมัครได้รับความรู้และทักษะด้านการป้องกันและกักรักษาความสงบ	สำนักปลัด งานป้องกัน

รายละเอียดโครงการพัฒนา

แบบ ผ.02

แผนพัฒนาท้องถิ่น (พ.ศ. 2566 - 2570)

เทศบาลตำบลโพธิ์กลาง อำเภอเมืองนครราชสีมา จังหวัดนครราชสีมา

ยุทธศาสตร์ชาติ 20 ปี
 ยุทธศาสตร์ที่ 2 ยุทธศาสตร์ชาติด้านการสร้างเสริมขีดความสามารถในการแข่งขัน
 ยุทธศาสตร์ที่ 7 ไทยมีวิสาหกิจขนาดกลาง และขนาดย่อมที่เข้มแข็งมีศักยภาพสูง และสามารถแข่งขันได้
 Sustainable Development Goals : SDGs เป้าหมายที่ 1 จัดความยากจนทุกรูปแบบในทุกพื้นที่ และเป้าหมายที่ 10 ลดความเหลื่อมล้ำ
 ยุทธศาสตร์จังหวัดที่ 2 ส่งเสริม พัฒนาโครงสร้างพื้นฐาน เพื่อยกระดับเศรษฐกิจการท่องเที่ยว การค้า การลงทุน อุตสาหกรรม เศรษฐกิจ BCG และเขตเศรษฐกิจพิเศษ
 ยุทธศาสตร์การพัฒนาของ อปท. ในจังหวัดที่ 3 ยุทธศาสตร์การพัฒนาด้านเศรษฐกิจ
 ยุทธศาสตร์การพัฒนา อปท.ที่ 5 การพัฒนาด้านเศรษฐกิจ พาณิชยกรรม อุตสาหกรรม
 5.1 กลยุทธ์ เสริมสร้างความมั่นคงในอาชีพและรายได้ และส่งเสริมการจัดสวัสดิการสังคมและความมั่นคงในชีวิตและทรัพย์สิน

(1) แผนงานด้านสร้างความเข้มแข็งของชุมชน

ที่	โครงการ	วัตถุประสงค์	เป้าหมาย (ผลผลิตของโครงการ)	งบประมาณ				ตัวชี้วัด (KPI)	ผลลัพธ์ที่คาดว่าจะได้รับ	หน่วยงานที่รับผิดชอบ
				2566	2567	2568	2569			
1	โครงการฝึกอบรมและทัศนศึกษาดูงาน เพื่อการพัฒนาท้องถิ่นอย่างยั่งยืน	1. เพื่อให้ผู้เข้าร่วมอบรมได้รับการฝึกอบรมและศึกษาดูงานด้านการพัฒนาชุมชนในท้องถิ่นอื่นๆ สามารถเพิ่มพูนประสบการณ์และความรู้ ความเข้าใจ ในบทบาทหน้าที่และบทบาทหน้าที่ซึ่งเป็นแนวทางการพัฒนาชุมชนในเขตเทศบาลฯ ให้เป็นในทิศทางเดียวกัน 2. เพื่อให้เกิดการประสานความร่วมมือและ "การรู้จักสามัคคี" ระหว่างผู้เข้าร่วมอบรมกับเทศบาลฯ เสริมสร้างจิตสำนึกให้ตระหนักและเห็นความสำคัญในการมี "การรู้จักสามัคคี" ระหว่างผู้เข้าร่วม ส่วนรวม เสียสละ ซึ่งจะนำไปสู่การพัฒนาท้องถิ่นและชุมชนของตนเอง 3. เพื่อพัฒนาชุมชนในเขตเทศบาลฯ ไปสู่ชุมชนที่ตนเองโดยยึดหลัก "ปรัชญาเศรษฐกิจพอเพียง" ตามแนวพระราชดำริของพระบาทสมเด็จพระเจ้าอยู่หัวฯ มาใช้เป็นแนวทางปฏิบัติ	1. แกนนำชุมชน 2. แกนนำเพื่อสุขภาพ 3. กลุ่มสตรีแม่บ้าน 4. ช่างการ ถูจักจ้าง คณะผู้บริหาร ตำบลโพธิ์กลาง 5. คณะกรรมการพัฒนาเทศบาลตำบลโพธิ์กลาง จำนวน 300 คน	600,000	600,000	600,000	600,000	600,000	1. ผู้เข้าร่วมอบรมได้รับการฝึกอบรมและทัศนศึกษาดูงานด้วยการพัฒนาชุมชนในท้องถิ่นอื่นๆ เพื่อเพิ่มพูนประสบการณ์ความรู้ ความเข้าใจ ในบทบาทหน้าที่และนำไปประยุกต์เป็นแนวทางในการพัฒนาชุมชนในเขตเทศบาลฯ ให้เป็นไปในทิศทางเดียวกัน 2. เกิดความร่วมมือ การรู้จัก สามัคคี ระหว่างผู้เข้าร่วมอบรมกับเทศบาลฯ เสริมสร้าง จิตสำนึกให้ตระหนักและเห็นความสำคัญในการมีส่วนร่วม เสียสละ ซึ่งจะนำไปสู่การพัฒนาท้องถิ่นและชุมชนของตนเอง 3. เพื่อพัฒนาชุมชนในเขตเทศบาลฯ ไปสู่ชุมชนที่ตนเอง โดยยึดหลักปรัชญาเศรษฐกิจพอเพียง	กองสวัสดิการสังคม

ข้อ	โครงการ	วัตถุประสงค์	เป้าหมาย (ผลผลิตของโครงการ)	งบประมาณ				ตัวชี้วัด (KPI)	ผลลัพธ์ที่คาดว่าจะได้รับ	หน่วยงานที่รับผิดชอบ
				2566	2567	2568	2569			
2	โครงการส่งเสริมและพัฒนาผลิตภัณฑ์ชุมชน	<p>1. เพื่อให้ผู้ผลิตกลุ่มชุมชน / กลุ่มอาชีพ / กลุ่มผู้ประกอบการ OTOP มีความรู้ ความเข้าใจในการพัฒนาคุณภาพและรูปแบบการบรรจุภัณฑ์และนำมาประยุกต์ใช้กับผลิตภัณฑ์ของตนเองได้อย่างถูกต้อง เหมาะสม</p> <p>2. เพื่อส่งเสริมการรวมกลุ่มและสร้างเครือข่ายและพัฒนาศักยภาพผู้ผลิตกลุ่มชุมชน / กลุ่มอาชีพ / กลุ่มผู้ประกอบการ OTOP</p> <p>3. เพื่อส่งเสริมการใช้ความรู้ทางด้านเทคโนโลยี เพื่อเป็นช่องทางทางการตลาดในการดำเนินธุรกิจ อย่างเหมาะสม ทันเวลา เพื่อตอบสนองความต้องการของผู้บริโภค ได้อย่างรวดเร็ว และสามารถเข้าถึงผลิตภัณฑ์ได้อย่างหลากหลาย</p>	<p>1. ผู้ผลิตกลุ่มชุมชน</p> <p>2. กลุ่มอาชีพ</p> <p>3. กลุ่มผู้ประกอบการสินค้า OTOP จำนวน 50 คน</p>	50,000	50,000	50,000	50,000	50,000	<p>1. ผู้ผลิตกลุ่มชุมชน / กลุ่มอาชีพ / กลุ่มผู้ประกอบการ OTOP ได้รับความรู้ความเข้าใจในการพัฒนาคุณภาพและรูปแบบการบรรจุภัณฑ์ และสามารถนำมาประยุกต์ใช้กับผลิตภัณฑ์ของตนเองได้อย่างถูกต้องเหมาะสม ต่อความต้องการของผู้บริโภค</p> <p>2. ผู้ผลิตกลุ่มชุมชน/กลุ่มอาชีพ กลุ่มผู้ประกอบการ OTOP 1 ได้รับการส่งเสริมการรวมกลุ่ม และสร้างเครือข่ายและพัฒนาคุณภาพเพิ่มขึ้น</p> <p>3. ผู้ผลิตกลุ่มชุมชน/กลุ่มอาชีพ กลุ่มผู้ประกอบการ OTOP ได้รับการส่งเสริมการใช้ความรู้ทางด้านเทคโนโลยีเพื่อเป็นช่องทาง การตลาดในการดำเนินธุรกิจได้อย่างเหมาะสม ทันเวลาเพื่อตอบสนอง ผู้บริโภคได้อย่างรวดเร็ว และสามารถเข้าถึงผลิตภัณฑ์ได้อย่างหลากหลาย</p>	กองสวัสดิการสังคม

ที่	โครงการ	วัตถุประสงค์	เป้าหมาย (ผลผลิตของโครงการ)	งบประมาณ					ตัวชี้วัด (KPI)	ผลลัพธ์ที่คาดว่าจะได้รับ	หน่วยงานที่รับผิดชอบ
				2566	2567	2568	2569	2570			
3	โครงการพัฒนาอาชีพและคุณภาพชีวิตประชาชนตามแนวปรัชญาเศรษฐกิจพอเพียง	1.เพื่อส่งเสริมและพัฒนาอาชีพให้แก่ประชาชนตามแนวปรัชญาเศรษฐกิจพอเพียง 2.เพื่อตอบสนองนโยบายยุทธศาสตร์การแก้ไขปัญหาความยากจนของรัฐบาลโดยการสร้างอาชีพสร้างรายได้ จากการทำอาชีพเสริม ลดรายจ่ายสร้างรายได้ ขยายโอกาสเข้าถึงแหล่งทุนในระบบ 3.เพื่อให้ประชาชนได้มีงานทำ และนำความรู้จากภาคการศึกษาการนำไปขยายผลประกอบกิจกรรมในชุมชนของตนเองอย่างยั่งยืน	ประชาชนตำบลโพธิ์กลาง จำนวน 50 คน	50,000	50,000	50,000	50,000	50,000	100% ความพึงพอใจของผู้เข้าร่วมโครงการ	1.ผู้เข้าร่วมอบรมได้รับการส่งเสริมและพัฒนาอาชีพตามแนวปรัชญาเศรษฐกิจพอเพียง 2.ผู้เข้าร่วมอบรม มีอาชีพเสริมเป็นการเพิ่มรายได้และลดรายจ่าย มีโอกาสเข้าถึงแหล่งทุนในระบบ 3.ผู้เข้าร่วมอบรมมีงานทำ และนำความรู้ที่ได้จากภาควิชาการไปขยายผลประกอบกิจกรรมในชุมชนของตนเองอย่างยั่งยืน	กองสวัสดิการสังคม
4	โครงการส่งเสริมการมีส่วนร่วมของประชาชนในการพัฒนาชุมชน	1.เพื่อรวบรวมข้อมูลในมิติต่างๆ ของชุมชน 2.เพื่อส่งเสริมการมีส่วนร่วมของประชาชนและการสร้างความปรองดองสมานฉันท์ 3.เพื่อส่งเสริมให้ประชาชนได้มีส่วนร่วมเสนอปัญหาและความต้องการของประชาชน ตลอดจนกำหนดแนวทางในการพัฒนาชุมชนท้องถิ่นของตนเอง 4.เพื่อให้เกิดการพัฒนาชุมชนท้องถิ่นอย่างมีประสิทธิภาพและประสิทธิผล สอดคล้องกับปัญหาความต้องการของประชาชน มีความเป็นปัจจุบัน	1.ผู้นำชุมชน 2.ผู้นำท้องถิ่น 3.ประชาชนทั่วไป ในตำบลโพธิ์กลาง	5,000	5,000	5,000	5,000	5,000	ร้อยละของผู้เข้าร่วมโครงการ	1.ประชาชนและทุกภาคส่วนมีโอกาสและมีส่วนร่วมในการให้ข้อมูลที่จำเป็นมาพัฒนาชุมชนท้องถิ่น 2.ทต.พท.ได้รับข้อมูลในมิติต่างๆ ที่สามารถนำไปใช้เพื่อการวางแผนพัฒนาชุมชนท้องถิ่น 3.ได้ข้อมูล ปัญหาความเดือดร้อน และความต้องการของประชาชน มาวิเคราะห์วางแผนจัดโครงการ/กิจกรรมในชุมชนของตนเอง	กองสวัสดิการสังคม

รายละเอียดโครงการพัฒนา

แบบ ผ.02

แผนพัฒนาท้องถิ่น (พ.ศ. 2566 - 2570)

เทศบาลตำบลโพธิ์กลาง อำเภอเมืองนครราชสีมา จังหวัดนครราชสีมา

- ก.ยุทธศาสตร์ชาติ 20 ปี ยุทธศาสตร์ที่ 2 ยุทธศาสตร์ชาติด้านความสามารณ์ในการแข่งขัน
- ข.แผนพัฒนาเศรษฐกิจฯ ฉบับที่ 13 หมู่ทหายที่ 7 ไทยมีวิสาหกิจขนาดกลาง และขนาดย่อมที่เข้มแข็งมีศักยภาพสูง และสามารถแข่งขันได้
- ค.Sustainable Development Goals : SDGs เป้าหมายที่ 1 ขจัดความยากจนทุกรูปแบบในทุกพื้นที่ และเป้าหมายที่ 10 ลดความเหลื่อมล้ำ
- ง.ยุทธศาสตร์จังหวัดที่ 2 ส่งเสริม พัฒนาโครงสร้างพื้นฐาน เพื่อยกระดับเศรษฐกิจการท่องเที่ยว การค้า การลงทุน อุตสาหกรรม เศรษฐกิจ BCG และเขตเศรษฐกิจพิเศษ
- จ.ยุทธศาสตร์การพัฒนาของ อปท. ในจังหวัดที่ 3 ยุทธศาสตร์การพัฒนาด้านเศรษฐกิจ

ยุทธศาสตร์การพัฒนา อปท.ที่ 5 การพัฒนาด้านเศรษฐกิจ พาณิชยกรรม อุตสาหกรรม

5.1 กลยุทธ์ เสริมสร้างความมั่นคงในอาชีพและรายได้ และส่งเสริมการจัดสวัสดิการสังคมและความมั่นคงในชีวิตและทรัพย์สิน

(2) แผนงานบกลาง

ที่	โครงการ	วัตถุประสงค์	เป้าหมาย (ผลผลิตของโครงการ)	งบประมาณ					ตัวชี้วัด (KPI)	ผลลัพธ์ที่คาดว่าจะได้รับ	หน่วยงานที่รับผิดชอบ
				2566	2567	2568	2569	2570			
1	ค่าบำรุงสิ้นนับาดเทศบาล	เพื่อจ่ายเป็นค่าบำรุงสิ้นนับาดเทศบาล	ดำเนินการเบิกจ่ายตามวัตถุประสงค์	109,000	109,000	109,000	109,000	109,000	เทศบาลได้รับผล วัตถุประสงค์	เทศบาลดำเนินการเบิกจ่าย ถูกต้อง	สำนักปลัด
2	โครงการสงเคราะห์เบี้ยยังชีพผู้สูงอายุ	เพื่อสงเคราะห์เบี้ยยังชีพผู้สูงอายุ	ผู้สูงอายุในตำบลโพธิ์กลาง	23,111,800	23,111,800	23,111,800	23,111,800	23,111,800	100% ของจำนวนผู้รับ เบี้ยยังชีพ	ผู้สูงอายุได้รับการดูแลจาก สังคม	กองสวัสดิการ สังคม
3	โครงการสงเคราะห์เบี้ยยังชีพคนพิการ	เพื่อสงเคราะห์เบี้ยยังชีพคนพิการ	คนพิการในตำบลโพธิ์กลาง	5,928,400	5,928,400	5,928,400	5,928,400	5,928,400	100% ของจำนวนผู้รับ เบี้ยยังชีพ	คนพิการได้รับการดูแลจาก สังคม	กองสวัสดิการ สังคม
4	โครงการสงเคราะห์เบี้ยยังชีพผู้ป่วยเอดส์	เพื่อสงเคราะห์เบี้ยยังชีพผู้ป่วยเอดส์	ผู้สูงอายุในตำบลโพธิ์กลาง	60,000	60,000	60,000	60,000	60,000	100% ของจำนวนผู้รับ เบี้ยยังชีพ	ผู้ป่วยเอดส์ได้รับการดูแลจาก สังคม	กองสวัสดิการ สังคม
5	เงินสำรองจ่าย	เพื่อจ่ายเป็นเงินสำรองจ่ายกรณีฉุกเฉิน	ดำเนินการเบิกจ่ายตามวัตถุประสงค์	500,000	500,000	500,000	500,000	500,000	เทศบาลได้รับผล วัตถุประสงค์	เทศบาลดำเนินการเบิกจ่าย ถูกต้อง	สำนักปลัด
6	เงินสมทบกองทุนเงินทดแทน	เพื่อจ่ายเป็นเงินสมทบกองทุนเงินทดแทน	ดำเนินการเบิกจ่ายตามวัตถุประสงค์	25,000	25,000	25,000	25,000	25,000	เทศบาลได้รับผล วัตถุประสงค์	เทศบาลดำเนินการเบิกจ่าย ถูกต้อง	สำนักปลัด

ที่	โครงการ	วัตถุประสงค์	เป้าหมาย (ผลผลิตของโครงการ)	งบประมาณ				ตัวชี้วัด (KPI)	ผลลัพธ์ที่คาดว่าจะได้รับ	หน่วยงานที่รับผิดชอบ
				2566	2567	2568	2569			
7	เงินสมทบกองทุนหลักประกันสังคม	เพื่อจ่ายเป็นเงินสมทบกองทุนประกันสังคม	ดำเนินการเบิกจ่ายตามวัตถุประสงค์	600,000	600,000	600,000	600,000	600,000	เทศบาลตำบลไทรบุรี วัตถุประสงค์	สำนักปลัด
8	ค่าชำระหนี้เงินต้น (ค่าชำระหนี้เงินกู้ ก.ส.ท.)	เพื่อจ่ายเป็นค่าชำระหนี้เงินต้น (ค่าชำระหนี้เงินกู้ ก.ส.ท.)	ดำเนินการเบิกจ่ายตามวัตถุประสงค์	1,503,000	1,503,000	1,503,000	1,503,000	1,503,000	เทศบาลตำบลไทรบุรี วัตถุประสงค์	สำนักปลัด
9	ค่าชำระดอกเบี้ย (ค่าชำระดอกเบี้ย ก.ส.ท.)	เพื่อจ่ายเป็นค่าชำระดอกเบี้ย (ค่าชำระหนี้เงินกู้ ก.ส.ท.)	ดำเนินการเบิกจ่ายตามวัตถุประสงค์	292,000	292,000	292,000	292,000	292,000	เทศบาลตำบลไทรบุรี วัตถุประสงค์	สำนักปลัด
10	เงินสมทบกองทุนบำนาญข้าราชการ ข้าราชการส่วนท้องถิ่น	เพื่อจ่ายเป็นเงินสมทบกองทุนบำนาญข้าราชการ	ดำเนินการเบิกจ่ายตามวัตถุประสงค์	2,100,000	2,100,000	2,100,000	2,100,000	2,100,000	เทศบาลตำบลไทรบุรี วัตถุประสงค์	สำนักปลัด

รายละเอียดโครงการพัฒนา

แบบ ผ.02

แผนพัฒนาท้องถิ่น (พ.ศ. 2566 - 2570)

เทศบาลตำบลโพธิ์ตาก อำเภอเมืองนครราชสีมา จังหวัดนครราชสีมา

ก.ยุทธศาสตร์ชาติ 20 ปี ยุทธศาสตร์ที่ 5 ยุทธศาสตร์ชาติด้านการสร้างการเติบโตบนคุณภาพชีวิตที่เป็นมิตรต่อสิ่งแวดล้อม

ข.แผนพัฒนาเศรษฐกิจฯ ฉบับที่ 13 หมวดหมายที่ 1 ไทยเป็นประเทศชั้นนำด้านสินค้าเกษตรและเกษตรมูลค่าสูง

ค.Sustainable Development Goals : SDGs เป้าหมายที่ 2 ขจัดความหิวโหย และเป้าหมายที่ 15 ระบบนิเวศบก

ง.ยุทธศาสตร์จังหวัดที่ 1 ส่งเสริม พัฒนา และยกระดับด้านการเกษตร และเกษตรแปรรูปมูลค่าสูง

จ.ยุทธศาสตร์การพัฒนาของ อบท. ในจังหวัดที่ 1 ยุทธศาสตร์ด้านโครงการตามแนวพระราชดำริ

ยุทธศาสตร์การพัฒนา อบท.ที่ 6 การพัฒนาด้านการเกษตรกรรม

6.1 กลยุทธ์ บริหารจัดการทรัพยากรธรรมชาติเป็นมิตรกับสิ่งแวดล้อม

(1) แผนงานการเกษตร

ที่	โครงการ	วัตถุประสงค์	เป้าหมาย (ผลผลิตของโครงการ)	งบประมาณ				ตัวชี้วัด (KPI)	ผลลัพธ์ที่คาดว่าจะได้รับ	หน่วยงานที่รับผิดชอบ
				2566	2567	2568	2569			
1	โครงการอนุรักษ์พันธุกรรมพืชอันเนื่องมาจากพระราชดำริ	เพื่อดำเนินกิจกรรม อนุรักษ์พันธุกรรมพืชตามแนวทางโครงการพระราชดำริ	กิจกรรมตาม อพส. กำหนด	10,000	10,000	10,000	10,000	10,000	เทศบาลตำบลโพธิ์ตาก ได้ดำเนินการอนุรักษ์พันธุกรรมตาม อพส. กำหนด	สำนักปลัด งานการเกษตร
2	โครงการปลูกต้นไม้เฉลิมพระเกียรติ	เพื่อเป็นการเฉลิมพระเกียรติพระบาทสมเด็จพระปรเมนทรมหาอานันทมหิดลเจ้าอยู่หัว /สมเด็จพระนางเจ้าสิริกิติ์ พระบรมราชินีนาถ พระบรมราชชนนีพันปีหลวง / พระบรมวงศานุวงศ์ และกิจกรรมการปลูกต้นไม้เพื่อเพิ่มพื้นที่สีเขียวให้แก่ตำบลโพธิ์ตาก	ปลูกต้นไม้ในพื้นที่สาธารณะในตำบลโพธิ์ตาก	50,000	50,000	50,000	50,000	50,000	ปลูกต้นไม้ในพื้นที่สาธารณะร้อยละ 70 ของเป้าหมาย	สำนักปลัด งานการเกษตร

รายละเอียดโครงการพัฒนา

แบบ ผ.02

แผนพัฒนาท้องถิ่น (พ.ศ. 2566 - 2570)

เทศบาลตำบลโพธิ์กลาง อำเภอเมืองนครราชสีมา จังหวัดนครราชสีมา

- ก.ยุทธศาสตร์ชาติ 20 ปี ยุทธศาสตร์ที่ 5 ยุทธศาสตร์ชาติด้านการสร้างการเติบโตบนคุณภาพชีวิตที่เป็นมิตรต่อสิ่งแวดล้อม
- ข.แผนพัฒนาเศรษฐกิจฯ ฉบับที่ 13 หมู่เป้าหมายที่ 11 ไทยสามารถลดความเสี่ยงและผลกระทบจากภัยธรรมชาติและการเปลี่ยนแปลงสภาพภูมิอากาศ
- ค.Sustainable Development Goals : SDGs เป้าหมายที่ 3 สุขภาพและความปลอดภัย เป้าหมายที่ 11 เมืองและชุมชนที่ยั่งยืน และเป้าหมายที่ 13 การรับมือกับการเปลี่ยนแปลงสภาพภูมิอากาศ
- ง.ยุทธศาสตร์จังหวัดที่ 4 ยกระดับบริหารจัดการทรัพยากรธรรมชาติและสิ่งแวดล้อมให้เกิดสมดุลและยั่งยืน
- จ.ยุทธศาสตร์การพัฒนาของ อปท. ในจังหวัดที่ 1 ยุทธศาสตร์ด้านโครงการตามแนวพระราชดำริ และ 4 ยุทธศาสตร์ด้านการพัฒนาเมือง

ยุทธศาสตร์การพัฒนา อปท.ที่ 7 การพัฒนาด้านทรัพยากรธรรมชาติและสิ่งแวดล้อม

7.1 กลยุทธ์ บริหารจัดการทรัพยากรธรรมชาติเป็นมิตรกับสิ่งแวดล้อม

(1) แผนงานการเกษตร

ที่	โครงการ	วัตถุประสงค์	เป้าหมาย (ผลผลิตของโครงการ)	งบประมาณ				ตัวชี้วัด (KPI)	ผลลัพธ์ที่คาดว่าจะได้รับ	หน่วยงานที่รับผิดชอบ
				2566	2567	2568	2569			
1	โครงการปลูกป่าคืนธรรมชาติสู่แผ่นดินเฉลิมพระเกียรติ	เพื่อส่งเสริมให้ประชาชนอนุรักษ์ธรรมชาติและสิ่งแวดล้อม	ประชาชนในพื้นที่ตำบลโพธิ์กลาง	30,000	30,000	30,000	30,000	ร้อยละของผู้เข้าร่วมกิจกรรม	เพื่อให้ประชาชนมีความตระหนักในการดูแลรักษาทรัพยากรธรรมชาติและสิ่งแวดล้อม	กองสาธารณสุขและสิ่งแวดล้อม

รายละเอียดโครงการพัฒนา

แบบ ผ.02

แผนพัฒนาท้องถิ่น (พ.ศ. 2566 - 2570)

เทศบาลตำบลโพธิ์กลาง อำเภอเมืองนครราชสีมา จังหวัดนครราชสีมา

- ก.ยุทธศาสตร์ชาติ 20 ปี
 ข.แผนพัฒนาเศรษฐกิจฯ ฉบับที่ 13
 ค. Sustainable Development Goals : SDGs
 ง.ยุทธศาสตร์จังหวัดที่ 2 ส่งเสริม พัฒนาโครงสร้างพื้นฐาน เพื่อยกระดับเศรษฐกิจ การท่องเที่ยว การค้า การลงทุน อุตสาหกรรม เศรษฐกิจ BCG และเขตเศรษฐกิจพิเศษ
 จ.ยุทธศาสตร์การพัฒนาของ อบท. ในจังหวัดที่ 4 ยุทธศาสตร์ด้านการพัฒนาเมือง
 ช.ยุทธศาสตร์การพัฒนา อบท.ที่ 8 การพัฒนาด้านโครงสร้างพื้นฐาน
 8.1 กลยุทธ์ พัฒนาโครงสร้างพื้นฐานให้ได้มาตรฐานและทั่วถึง

(1) แผนงานการพาณิชย์

ที่	โครงการ	วัตถุประสงค์	เป้าหมาย (ผลผลิตของโครงการ)	งบประมาณ				ตัวชี้วัด (KPI)	ผลลัพธ์ที่คาดว่าจะได้รับ	หน่วยงานที่รับผิดชอบ
				2566	2567	2568	2569			
1.	โครงการก่อสร้างระบบ ระบบแบบบาดลขนาดใหญ่มาก (ตามแบบกรมทรัพย์ากรน้ำ) บ้านหนองไผ่ หมู่ที่ 2	เพื่อประชาชน มีน้ำอุปโภคบริโภค	รายละเอียดก่อสร้างตามแบบที่เทศบาล ตำบลโพธิ์กลางกำหนด	5,178,000	5,178,000	5,178,000	5,178,000	5,178,000	ประชาชนมีน้ำ ใช้ในการอุปโภค บริโภคเพียงพอ และทั่วถึง	กองช่าง
2.	โครงการก่อสร้างระบบ ประปาแบบบาดลขนาดใหญ่มาก (ตามแบบกรมทรัพย์ากรน้ำ) บ้านหนองพลวงน้อย หมู่ที่ 3	เพื่อประชาชน มีน้ำอุปโภคบริโภค	รายละเอียดก่อสร้างตามแบบที่เทศบาล ตำบลโพธิ์กลางกำหนด	5,178,000	5,178,000	5,178,000	5,178,000	5,178,000	ประชาชนมีน้ำ ใช้ในการอุปโภค บริโภคเพียงพอ และทั่วถึง	กองช่าง
3.	โครงการก่อสร้างระบบ ประปาแบบบาดลขนาดใหญ่มาก (ตามแบบกรมทรัพย์ากรน้ำ) บ้านหนองบือ หมู่ที่ 1	เพื่อประชาชน มีน้ำอุปโภคบริโภค	รายละเอียดก่อสร้างตามแบบที่เทศบาล ตำบลโพธิ์กลางกำหนด	5,178,000	5,178,000	5,178,000	5,178,000	5,178,000	ประชาชนมีน้ำ ใช้ในการอุปโภค บริโภคเพียงพอ และทั่วถึง	กองช่าง

ที่	โครงการ	วัตถุประสงค์	เป้าหมาย (ผลผลิตของโครงการ)	งบประมาณ					ตัวชี้วัด (KPI)	ผลลัพธ์ที่คาดว่าจะได้รับ	หน่วยงานที่รับผิดชอบ
				2566	2567	2568	2569	2570			
4.	โครงการปรับปรุงประสิทธิภาพระบบกรองน้ำประปา ขนาดไม่น้อยกว่า 20 ลูกบาศก์เมตร ต่อชั่วโมง จำนวน 1 ระบบ บ้านหนองพลวงมะนาว หมู่ที่ 4	เพื่อประชาชน มีน้ำอุปโภคบริโภค	รายละเอียดก่อสร้างตามแบบที่เทศบาล ตำบลโพธิ์กลางกำหนด	1,500,000	1,500,000	1,500,000	1,500,000	1,500,000	ประชาชนมีน้ำ ใช้ในกิจการอุปโภค บริโภคเพียงพอ และทั่วถึง	กองช่าง	

รายละเอียดโครงการพัฒนา

แบบ ผ.02

แผนพัฒนาท้องถิ่น (พ.ศ. 2566 - 2570)

เทศบาลตำบลโพธิ์ตาก อำเภอเมืองนครราชสีมา จังหวัดนครราชสีมา

ก.ยุทธศาสตร์ชาติ 20 ปี ยุทธศาสตร์ที่ 2 ยุทธศาสตร์ชาติด้านการสร้างความรู้ความสามารณ์ในการแข่งขัน
 ข.แผนพัฒนาเศรษฐกิจฯ ฉบับที่ 13 หมู่เป้าหมายที่ 5 ไทยเป็นประตูการค้าการลงทุนและยุทธศาสตร์ทางโลจิสติกส์ที่สำคัญของภูมิภาค และหมุดหมายที่ 8 ไทยมีพื้นที่และมีองค์ระงุมไม่อยู่ ปลอดภัย เดิกันได้ได้อย่างยั่งยืน
 ค.Sustainable Development Goals : SDGs เป้าหมายที่ 9 โครงสร้างพื้นฐาน นวัตกรรมและอุตสาหกรรม
 ง.ยุทธศาสตร์จังหวัดที่ 2 ส่งเสริม พัฒนาโครงสร้างพื้นฐาน เพื่อยกระดับเศรษฐกิจ การท่องเที่ยว การค้า การลงทุน อุตสาหกรรม เศรษฐกิจ BCG และเขตเศรษฐกิจพิเศษ
 จ.ยุทธศาสตร์การพัฒนาของ อบท. ในจังหวัดที่ 4 ยุทธศาสตร์ด้านการพัฒนาเมือง

ยุทธศาสตร์การพัฒนา อบท.ที่ 8 การพัฒนาต้นแบบสร้างพื้นฐาน
 8.1 กลยุทธ์ พัฒนาโครงสร้างพื้นฐานให้เต็มมาตรฐานและทั่วถึง

(2) แผนงานคณะและชุมชน

ที่	โครงการ	วัตถุประสงค์	เป้าหมาย (ผลผลิตของโครงการ)	งบประมาณ				ตัวชี้วัด (KPI)	ผลลัพธ์ที่คาดว่าจะได้รับ	หน่วยงานที่รับผิดชอบ
				2566	2567	2568	2569			
1	โครงการอุดหนุนการไฟฟ้าส่วนภูมิภาค จังหวัดนครราชสีมา	เพื่อให้ประชาชนมีไฟฟ้าใช้ อย่างทั่วถึง	ดำเนินการขยายเขตจำหน่าย ไฟฟ้าและติดตั้งเคเบิลไฟฟ้า สาธารณะให้แก่หมู่บ้านต่างๆ ภายในเขตเทศบาลตำบล โพธิ์ตาก	500,000	500,000	500,000	500,000	500,000	ประชาชนมีไฟฟ้าใช้ อย่างทั่วถึง	กองช่าง

รายละเอียดโครงการพัฒนา

แบบ ผ.02

แผนพัฒนาท้องถิ่น (พ.ศ. 2566 - 2570)

เทศบาลตำบลโพธิ์กลาง อำเภอเมืองนครราชสีมา จังหวัดนครราชสีมา

ก.ยุทธศาสตร์ชาติ 20 ปี

ยุทธศาสตร์ที่ 2 ยุทธศาสตร์ชาติด้านการสร้างเสริมขีดความสามารถในการแข่งขัน

ข.แผนพัฒนาเศรษฐกิจฯ ฉบับที่ 13

ยุทธศาสตร์ที่ 5 ไทยเป็นประตูการค้าการลงทุนและยุทธศาสตร์ทางโลจิสติกส์ที่สำคัญของภูมิภาค และหมุดหมายที่ 8 ไทยมีพื้นที่และเมืองอัจฉริยะที่น่าอยู่ ปลอดภัย เด็ดขาดได้อย่างยั่งยืน

ค.Sustainable Development Goals : SDGs เป้าหมายที่ 9 โครงสร้างพื้นฐาน นวัตกรรมและอุตสาหกรรม

ง.ยุทธศาสตร์จังหวัดที่ 2 ส่งเสริม พัฒนาโครงสร้างพื้นฐาน เพื่อยกระดับเศรษฐกิจ การท่องเที่ยว การค้า การลงทุน อุตสาหกรรม เศรษฐกิจ BCG และเขตเศรษฐกิจพิเศษ

จ.ยุทธศาสตร์การพัฒนาของ อปท. ในจังหวัดที่ 4 ยุทธศาสตร์ด้านการพัฒนาเมือง

ยุทธศาสตร์การพัฒนา อปท.ที่ 8 การพัฒนาต้นแบบโครงสร้างพื้นฐาน

8.1 กลยุทธ์ พัฒนาโครงสร้างพื้นฐานให้ได้มาตรฐานและทั่วถึง

(3) แผนงานอุตสาหกรรมและการโยธา

ที่	โครงการ	วัตถุประสงค์	เป้าหมาย	งบประมาณและที่ผ่านมา				ตัวชี้วัด	ผลลัพธ์ที่คาดว่าจะได้รับ	หน่วยงานที่รับผิดชอบ
				2566	2567	2568	2569			
1.	โครงการก่อสร้างถนนแบบผิว Asphaltic Concrete สายทางรอบสระน้ำ บ้านพักสวัสดิการทหารโครงการ 3 พร้อมติดตั้งไฟฟ้าส่องสว่างบ้านหนองปรือ หมู่ที่ 1 ตำบลโพธิ์กลาง	เพื่อความสะดวกแก่ประชาชนในการสัญจร	รายละเอียดก่อสร้างตามแบบที่เทศบาลตำบลโพธิ์กลางกำหนด	5,575,400	5,575,400	5,575,400	5,575,400	ถนน 1 เส้น	ประชาชนได้รับความสะดวกในการสัญจร	กองช่าง
2.	โครงการก่อสร้างถนนผิวจราจรคอนกรีตเสริมเหล็กสายทางจากบริเวณหน้าศาลาญี่ปุ่น - ศาลาอเนกประสงค์ บ้านหนองปรือ หมู่ที่ 1 ภายในเขตเทศบาลตำบลโพธิ์กลาง	เพื่อความสะดวกแก่ประชาชนในการสัญจร	ขนาดผิวจราจรกว้างเฉลี่ย 4.50 ม. ยาว 115.00 ม. หนาเฉลี่ย 0.15 ม. หรือคิดพื้นที่คอนกรีต ไม่น้อยกว่า 517.50 ตร.ม. พร้อมจัดทำและติดตั้งป้ายประชาสัมพันธ์โครงการฯ จำนวน 1 ป้าย (รายละเอียดก่อสร้างตามแบบที่เทศบาลตำบลโพธิ์กลางกำหนด)	310,500				ถนน 1 เส้น	ประชาชนได้รับความสะดวกในการสัญจร	กองช่าง

ที่	โครงการ	วัตถุประสงค์	เป้าหมาย	งบประมาณและที่ผ่านมา					ตัวชี้วัด	ผลลัพธ์ที่คาดว่าจะได้รับ	หน่วยงานที่รับผิดชอบ
				2566	2567	2568	2569	2570			
3.	โครงการก่อสร้างขยายถนนแบบผิวจราจรคอนกรีตเสริมเหล็ก สายทางหน้าวัดหนองไม้ บ้านหนองไม้ หมู่ที่ 2 ตำบลโพธิ์กลาง	เพื่อความสะดวกแก่ประชาชนในการสัญจร	<p>ช่วงที่ 1 ก่อสร้างถนนแบบผิวจราจรคอนกรีตเสริมเหล็ก ผิวจราจรกว้างเฉลี่ย 2.00 เมตร ยาว 240.00 เมตร หนาเฉลี่ย 0.15 เมตร</p> <p>ช่วงที่ 2 ก่อสร้างถนนแบบผิวจราจรคอนกรีตเสริมเหล็ก ผิวจราจรกว้างเฉลี่ย 1.00 เมตร ยาว 495.00 เมตร หนาเฉลี่ย 0.15 เมตร</p> <p>ช่วงที่ 3 ก่อสร้างถนนแบบผิวจราจรคอนกรีตเสริมเหล็ก ผิวจราจรกว้างเฉลี่ย 1.00 เมตร ยาว 215.00 เมตร หนาเฉลี่ย 0.15 เมตร</p> <p>ช่วงที่ 4 ก่อสร้างถนนแบบผิวจราจรคอนกรีตเสริมเหล็ก ผิวจราจรกว้างเฉลี่ย 2.00 เมตร ยาว 113.00 เมตร หนาเฉลี่ย 0.15 เมตร</p> <p>ช่วงที่ 5 ก่อสร้างถนนแบบผิวจราจรคอนกรีตเสริมเหล็ก ผิวจราจรกว้างเฉลี่ย 1.00 เมตร ยาว 109.00 เมตร หนาเฉลี่ย 0.15 เมตร</p> <p>ช่วงที่ 6 ก่อสร้างถนนแบบผิวจราจรคอนกรีตเสริมเหล็ก ผิวจราจรกว้างเฉลี่ย 2.00 เมตร ยาว 200.00 เมตร หนาเฉลี่ย 0.15 เมตร</p>	1,520,000	1,520,000	1,520,000	1,520,000	1,520,000	ถนน 1 สาย	ประชาชนได้รับความสะดวกในการสัญจร	กองช่าง

ที่	โครงการ	วัตถุประสงค์	เป้าหมาย	งบประมาณและที่ผ่านมา					ตัวชี้วัด	ผลลัพธ์ที่คาดว่าจะได้รับ	หน่วยงานที่รับผิดชอบ
				2566	2567	2568	2569	2570			
	โครงการก่อสร้างขยายถนนแบบผิวจราจรคอนกรีตเสริมเหล็ก สายทางหน้าวัดหนองไผ่ บ้านหนองไผ่ หมู่ที่ 2 ตำบลโพธิ์กลาง (ต่อ)		ช่วงที่ 7 ก่อสร้างถนนแบบผิวจราจรคอนกรีตเสริมเหล็ก ผิวจราจรกว้างเฉลี่ย 1.00 เมตร ยาว 50.00 เมตร หนาเฉลี่ย 0.15 เมตร ช่วงที่ 8 ก่อสร้างถนนแบบผิวจราจรคอนกรีตเสริมเหล็ก ผิวจราจรกว้างเฉลี่ย 1.00 เมตร ยาว 295.00 เมตร หนาเฉลี่ย 0.15 เมตร ช่วงที่ 9 ก่อสร้างถนนแบบผิวจราจรคอนกรีตเสริมเหล็ก ผิวจราจรกว้างเฉลี่ย 1.00 เมตร ยาว 296.00 เมตร หนาเฉลี่ย 0.15 เมตร พร้อมจัดพื้นที่และติดตั้งป้ายประชาสัมพันธ์โครงการฯ จำนวน 1 ป้าย (รายละเอียดก่อสร้างตามแบบที่เทศบาลตำบลโพธิ์กลางกำหนด)								
4.	โครงการก่อสร้างระบายน้ำคอนกรีตเสริมเหล็กพร้อมฝาท่อ และบ่อพักน้ำคอนกรีตเสริมเหล็ก บริเวณหน้า กศน. ถึงบริเวณบ้านเลขที่ 383 บ้านหนองพลองน้อย หมู่ที่ 3 ตำบลโพธิ์กลาง	เพื่อระบายน้ำ ป้องกันน้ำท่วมขัง	ก่อสร้างรางระบายน้ำคอนกรีตเสริมเหล็ก พร้อมฝาท่อ และบ่อพักน้ำคอนกรีตเสริมเหล็ก ขนาดกว้างภายในราง 0.40 ม. ยาว 860.00 ม. ลึกเฉลี่ย 0.50 ม. พร้อมจัดทำและติดตั้งป้ายประชาสัมพันธ์โครงการฯ จำนวน 1 ป้าย (รายละเอียดก่อสร้างตามแบบที่เทศบาลตำบลโพธิ์กลางกำหนด)	3,000,000	3,000,000	3,000,000	3,000,000	3,000,000	รางระบายน้ำ 1 ราง	แก้ไขปัญหา น้ำท่วมขัง เกิดความเสียหาย ในการสัญจร	กองช่าง
5.	โครงการก่อสร้างรางวี คสล. บ้านหนองพลองมะนาว หมู่ที่ 4 ตำบลโพธิ์กลาง	เพื่อป้องกันน้ำท่วมขัง	ก่อสร้างรางวี ยาวไม่น้อยกว่า 240.00 เมตร พร้อมจัดทำและติดตั้งป้ายประชาสัมพันธ์โครงการฯ จำนวน 1 ป้าย (รายละเอียดก่อสร้างตามแบบที่เทศบาลตำบลโพธิ์กลางกำหนด)	3,600,000	3,600,000	3,600,000	3,600,000	3,600,000	รางระบายน้ำ 1 สาย	ป้องกัน น้ำท่วมขัง ทางเดินของน้ำไหลสะดวก	กองช่าง

ที่	โครงการ	วัตถุประสงค์	เป้าหมาย	งบประมาณและที่ผ่านมา					ตัวชี้วัด	ผลลัพธ์ที่คาดว่าจะได้รับ	หน่วยงานที่รับผิดชอบ
				2566	2567	2568	2569	2570			
6.	โครงการก่อสร้างท่อลอดเหลี่ยม คอนกรีตเสริมเหล็ก บ้านหนองพลวงมะนาว หมู่ที่ 4 ตำบลโพธิ์กลาง	เพื่อให้ทางเดินของน้ำไหลสะดวก	ก่อสร้างท่อลอดเหลี่ยม คสล. กว้าง 1.80 เมตร สูง 1.80 เมตร จำนวน 2 ช่อง ยาวไม่น้อยกว่า 300.00 เมตร พร้อมจัดทำและติดตั้งป้ายประชาสัมพันธ์ โครงการฯ จำนวน 1 ป้าย (รายละเอียดก่อสร้างตามแบบที่เทศบาลตำบลโพธิ์กลางกำหนด)	10,000,000	10,000,000	10,000,000	10,000,000	10,000,000	ท่อลอด 1 ท่อ	ทางเดินของน้ำไหลสะดวก	กองช่าง
7.	โครงการวางท่อระบายน้ำคอนกรีตเสริมเหล็ก รูปสี่เหลี่ยมสำเร็จรูปพร้อมบ่อพักน้ำ บริเวณถนนยี่หนองพลวง บ้านหนองพลวงมะนาว หมู่ที่ 4 ตำบลโพธิ์กลาง	เพื่อให้ทางเดินของน้ำไหลสะดวก	ขนาดท่อ 1.80 x 1.80 เมตร ยาวรวม 960.00 เมตร พร้อมจัดทำและติดตั้งป้ายโครงการฯ (รายละเอียดก่อสร้างตามแบบที่เทศบาลตำบลโพธิ์กลางกำหนด)	17,941,000	17,941,000	17,941,000	17,941,000	17,941,000	ท่อระบายน้ำ 1 สาย	ป้องกันน้ำท่วมขังทางเดินของน้ำไหลสะดวก	กองช่าง
8.	โครงการก่อสร้างรางวี คสล. บ้านหนองพลวงมะนาว หมู่ที่ 4 ตำบลโพธิ์กลาง	เพื่อป้องกันน้ำท่วมขัง	ก่อสร้างรางวี ยาวไม่น้อยกว่า 240.00 เมตร พร้อมจัดทำและติดตั้งป้ายประชาสัมพันธ์ โครงการฯ จำนวน 1 ป้าย (รายละเอียดก่อสร้างตามแบบที่เทศบาลตำบลโพธิ์กลางกำหนด)	3,600,000	3,600,000	3,600,000	3,600,000	3,600,000	รางระบายน้ำ 1 สาย	ป้องกันน้ำท่วมขังทางเดินของน้ำไหลสะดวก	กองช่าง

ที่	โครงการ	วัตถุประสงค์	เป้าหมาย	งบประมาณและที่ผ่านมา					ตัวชี้วัด	ผลลัพธ์ที่คาดหวังจะได้รับ	หน่วยงานที่รับผิดชอบ
				2566	2567	2568	2569	2570			
9.	โครงการก่อสร้างถนนแบบผิวจราจรคอนกรีตเสริมเหล็กพร้อมก่อสร้างท่อระบายน้ำคอนกรีตเสริมเหล็กและบ่อพักน้ำคอนกรีตเสริมเหล็กตรงข้ามตลาด ซ. บ้านหนองพลวงมะนาว หมู่ที่ 4 ตำบลโพธิ์กลาง	เพื่อตามเสดวกแก่ประชาชนในการสัญจร	ดำเนินการก่อสร้างถนนแบบผิวจราจรคอนกรีตเสริมเหล็กผิวจราจรกว้างเฉลี่ย 9.00 เมตร ยาว 132.00 เมตร ทนเฉลี่ย 0.15 เมตร หรือมีปริมาณพื้นที่คอนกรีตรวมไม่น้อยกว่า 1,188.00 ตารางเมตร และก่อสร้างท่อระบายน้ำคอนกรีตเสริมเหล็ก และบ่อพักน้ำคอนกรีตเสริมเหล็ก ขนาดท่อระบาย \varnothing 0.60 เมตร และขนาดกว้างภายในบ่อพักน้ำ 0.80 เมตร ลึกเฉลี่ย 1.00 เมตร ยาว 132.00 เมตร พร้อมจัดทำและติดตั้งป้ายประชาสัมพันธ์โครงการจำนวน 1 ป้าย (รายละเอียดก่อสร้างตามแบบที่เทศบาลตำบลโพธิ์กลางกำหนด)	1,300,000	1,300,000	1,300,000	1,300,000	1,300,000	ถนน 1 เส้น	ประชาชนได้รับความสะดวกในการสัญจร	กองช่าง
10.	โครงการปรับปรุงเสริมผิวจราจรแบบ Asphaltic Concrete สายทางจากบริเวณสี่แยกหนองไผ่บริเวณถนนศรีโพธิ์กลาง ซอย 21 ภายในเขตเทศบาลตำบลโพธิ์กลาง	เพื่อความเสดวกแก่ประชาชนในการสัญจร	ขนาดผิวจราจรกว้างเฉลี่ย 6.00 ม. ยาว 1,850 ม. ไหล่ทางกว้างเฉลี่ยข้างละ 2.00 ม. ทนเฉลี่ย 0.05 ม. หรือคิดพื้นที่ของแอสฟัลติกคอนกรีตรวมไม่น้อยกว่า 18,500.00 ตร.ม. และติดตั้งไฟฟ้าแสงสว่างถนน จำนวน 45 ชุด พร้อมจัดทำและติดตั้งป้ายประชาสัมพันธ์โครงการ จำนวน 1 ป้าย (รายละเอียดก่อสร้างตามแบบที่เทศบาลตำบลโพธิ์กลางกำหนด)	9,995,900	9,995,900	9,995,900	9,995,900	9,995,900	ถนน 1 เส้น	ประชาชนได้รับความสะดวกในการสัญจร	กองช่าง

ที่	โครงการ	วัตถุประสงค์	เป้าหมาย	งบประมาณและที่ผ่านมา					ตัวชี้วัด	ผลลัพธ์ที่คาดหวังจะได้รับ	หน่วยงานที่รับผิดชอบ
				2566	2567	2568	2569	2570			
11.	โครงการปรับปรุงเสริมผิวจราจรแบบ Asphaltic Concrete สายทางจากบริเวณหน้าไร่คำพันเจริญ - บริเวณหน้ากรมทหารช่างที่ 2 ภายในเขตเทศบาลตำบลโพธิ์กลาง	เพื่อความสะดวกแก่ประชาชนในการสัญจร	ช่วงที่ 1 ขนาดผิวจราจรกว้างเฉลี่ย 6.00 ม. ยาว 920.00 ม. ไหลทางกว้างเฉลี่ยข้างละ 2.00 ม. ช่วงที่ 2 ขนาดผิวจราจรกว้างเฉลี่ย 6.00 ม. ยาว 1,450 ม. ไหลทางกว้างเฉลี่ย ข้างละ 0.00 ม. หรือคิดพื้นที่ของแอสฟัลติกคอนกรีตรวมไม่น้อยกว่า 17,900 ตร.ม. และติดตั้งไฟฟ้าแสงสว่างถนน จำนวน 46 ชุด พร้อมจัดทำและติดตั้งป้ายประชาสัมพันธ์โครงการฯ จำนวน 1 ป้ายรายละเอียดก่อสร้างตามแบบที่เทศบาลตำบลโพธิ์กลางกำหนด)	9,970,100	9,970,100	9,970,100	9,970,100	9,970,100	ถนน 1 เส้น	ประชาชน ได้รับความ สะดวก ในการสัญจร	กองช่าง
12.	โครงการก่อสร้างโดมคลุมลาน อเนกประสงค์ เทศบาลตำบล โพธิ์กลาง	เพื่อจัดกิจกรรมของ เทศบาลและประชาชน	ขนาดกว้าง 34 ม. ยาว 42 ม. พร้อมจัดทำและติดตั้งป้ายประชาสัมพันธ์ โครงการฯจำนวน 1 ป้าย(รายละเอียดก่อสร้าง ตามแบบที่เทศบาลตำบลโพธิ์กลางกำหนด)	5,999,000	5,999,000	5,999,000	5,999,000	5,999,000	โดม 1 หลัง	ประชาชน มีพื้นที่ในการ จัดกิจกรรม	กองช่าง
13.	โครงการติดตั้งไฟส่องสว่าง ถนนที่ขั้วสงครามจากประตูค่าย สุรธรรมพิทักษ์-ประตูค่ายสุรนารี ตำบลโพธิ์กลาง	เพื่อความสะดวกแก่ ประชาชนในการสัญจร	ขนาดเสาไฟฟ้าสูง 9.00 ม. โคมกิ่งเดี่ยวและ อุปกรณ์ครบชุด จำนวน 82 ชุด และมีระยะทางรวมไม่น้อยกว่า 3,500.00 ม. พร้อมจัดทำและติดตั้งป้ายประชาสัมพันธ์ โครงการฯจำนวน 1 ป้าย(รายละเอียดก่อสร้าง ตามแบบที่เทศบาลตำบลโพธิ์กลางกำหนด)	3,244,000	3,244,000	3,244,000	3,244,000	3,244,000	ไฟฟ้า 1 สาย	ประชาชน ได้รับ ความสะดวก ในการสัญจร	กองช่าง

ที่	โครงการ	วัตถุประสงค์	เป้าหมาย	งบประมาณและที่ผ่านมา				ตัวชี้วัด	ผลลัพธ์ที่คาดว่าจะได้รับ	หน่วยงานที่รับผิดชอบ
				2566	2567	2568	2569			
14.	โครงการปรับปรุงเสริมผิวจราจรแบบ asphaltic concrete สายทางถนนพืชมงคล ขอย 1 ภายในเขตเทศบาลตำบลโพธิ์กลาง	เพื่อความสะดวกแก่ประชาชนในการสัญจร	ขนาดผิวจราจร กว้างเฉลี่ย 6.00 ม. ยาว 1,500.00 ม. ไหล่ทางกว้างเฉลี่ยข้างละ 0.50 ม. หรือคิดพื้นที่ของแอสฟัลติกคอนกรีตรวมไม่น้อยกว่า 10,500.00 ตร.ม. พร้อมจัดทำและติดตั้งป้ายประชาสัมพันธ์โครงการจำนวน 1 ป้าย(รายละเอียดก่อสร้างตามแบบที่เทศบาลตำบลโพธิ์กลางกำหนด)	3,690,500	3,690,500	3,690,500	3,690,500	ถนน 1 เส้น	ประชาชนได้รับความสะดวกในการสัญจร	กองช่าง
15.	โครงการปรับปรุงเสริมผิวจราจรแบบ asphaltic concrete สายทางสี่แยกหนองปือ - สี่แยกหนองไผ่ ภายในเขตเทศบาลตำบลโพธิ์กลาง	เพื่อความสะดวกแก่ประชาชนในการสัญจร	ช่วงที่ 1 ขนาดผิวจราจร กว้างเฉลี่ย 7.00 ม. ยาว 77.00 ม. หน้าเฉลี่ย 0.05 ม. ช่วงที่ 2 ขนาดผิวจราจร กว้างเฉลี่ย 7.00 ม. ยาว 1,623.00 ม. ไหล่ทางกว้างเฉลี่ย 1.50 ม. หน้าเฉลี่ย 0.05 ม. หรือคิดพื้นที่ของแอสฟัลติกคอนกรีตรวมไม่น้อยกว่า 16,769.00 ตร.ม. พร้อมจัดทำและติดตั้งป้ายประชาสัมพันธ์โครงการจำนวน 1 ป้าย(รายละเอียดก่อสร้างตามแบบที่เทศบาลตำบลโพธิ์กลางกำหนด)	7,692,500	7,692,500	7,692,500	7,692,500	ถนน 1 เส้น	ประชาชนได้รับความสะดวกในการสัญจร	กองช่าง

ที่	โครงการ	วัตถุประสงค์	เป้าหมาย	งบประมาณและที่ผ่านมา					ตัวชี้วัด	ผลลัพธ์ที่คาดหวังจะได้รับ	หน่วยงานที่รับผิดชอบ
				2566	2567	2568	2569	2570			
16.	โครงการปรับปรุงเสริมผิวจราจรแบบ Asphaltic concrete สายทางสี่แยกหนองไผ่ - บึงน้านันเก่า ภายในเขตเทศบาลตำบลโพธิ์กลาง	เพื่อความสะดวกแก่ประชาชนในการสัญจร	ขนาดผิวจราจร กว้างเฉลี่ย 5.00 ม. ยาว 1,230.00 ม. หน้าเฉลี่ย 0.05 ม. หรือคิดพื้นที่ของแอสฟัลติกคอนกรีตรวมไม่น้อยกว่า 6,150.00 ตร.ม. พร้อมจัดทำและติดตั้งป้ายประชาสัมพันธ์โครงการจำนวน 1 ป้าย(รายละเอียดยกก่อสร้างตามแบบที่เทศบาลตำบลโพธิ์กลางกำหนด)	2,244,000	2,244,000	2,244,000	2,244,000	2,244,000	ถนน 1 เส้น	ประชาชนได้รับความสะดวกในการสัญจร	กองช่าง
17.	โครงการปรับปรุงเสริมผิวจราจรแบบ Asphaltic Concrete สายทางจากบริเวณสามแยกเบญจพล- บริเวณหน้าซอยพุดซา 5 ภายในเขตเทศบาลตำบลโพธิ์กลาง	เพื่อความสะดวกแก่ประชาชนในการสัญจร	ขนาดผิวจราจรกว้างเฉลี่ย 14.00 ม. ยาว 710.00 ม. ไหล่ทางกว้างเฉลี่ยข้างละ 1.50 ม. หน้าเฉลี่ย 0.05 ม. หรือคิดพื้นที่ของแอสฟัลติกคอนกรีตรวมไม่น้อยกว่า 12,070.00 ตร.ม. และติดตั้งไฟฟ้าแสงสว่างถาวรจำนวน 31 ชุด พร้อมจัดทำและติดตั้งป้ายประชาสัมพันธ์โครงการฯ จำนวน 1 ป้าย (รายละเอียดก่อสร้างตามแบบที่เทศบาลตำบลโพธิ์กลางกำหนด)	6,489,000	6,489,000	6,489,000	6,489,000	6,489,000	ถนน 1 เส้น	ประชาชนได้รับความสะดวกในการสัญจร	กองช่าง

ที่	โครงการ	วัตถุประสงค์	เป้าหมาย	งบประมาณและที่ผ่านมา					ตัวชี้วัด	ผลลัพธ์ที่คาดว่าจะได้รับ	หน่วยงานที่รับผิดชอบ
				2566	2567	2568	2569	2570			
18.	โครงการปรับปรุงเสริมผิวจราจรแบบ Asphaltic Concrete สายทางจาก ประตูค่ายสุรธรรมพิทักษ์-บริเวณหน้าพิชัยสงคราม ขอย 9 ภายในเขตเทศบาล ตำบลโพธิ์กลาง	เพื่อความสะดวกแก่ประชาชนในการสัญจร	ขนาดผิวจราจรกว้างเฉลี่ย 14.00 ม. ยาว 1,100.00 ม. ไหล่ทางกว้างเฉลี่ยข้างละ 1.50 ม. หนาเฉลี่ย 0.05 ม. หรือคิดพื้นที่ของแอสฟัลติกคอนกรีตรวมไม่น้อยกว่า 18,700.00 ตร.ม. และติดตั้งไฟฟ้าแสงสว่างถนน จำนวน 31 ชุด พร้อมจัดทำและติดตั้งป้ายประชาสัมพันธ์โครงการฯ จำนวน 1 บ้าย (รายละเอียดก่อสร้างตามแบบที่เทศบาล ตำบลโพธิ์กลางกำหนด)	9,709,100	9,709,100	9,709,100	9,709,100	9,709,100	ถนน 1 เส้น	ประชาชนได้รับความสะดวกในการสัญจร	กองช่าง
19.	โครงการปรับปรุงเสริมผิวจราจรแบบ Asphaltic Concrete สายทางจาก ประตูค่ายสุรนาวี (ประตู3) - บริเวณหน้าซอยสันติสุข บ้านศรีสมบูรณ์ หมู่ที่ 8 ภายในเขตเทศบาล ตำบลโพธิ์กลาง	เพื่อความสะดวกแก่ประชาชนในการสัญจร	ขนาดผิวจราจรกว้างเฉลี่ย 8.00 ม. ยาว 1,350.00 ม. ไหล่ทางกว้างเฉลี่ยข้างละ 1.50 ม. หนาเฉลี่ย 0.05 ม. หรือคิดพื้นที่ของแอสฟัลติกคอนกรีตรวมไม่น้อยกว่า 22,950.00 ตร.ม. และติดตั้งไฟฟ้าแสงสว่างถนน จำนวน 35 ชุด พร้อมจัดทำและติดตั้งป้ายประชาสัมพันธ์โครงการฯ จำนวน 1 บ้าย (รายละเอียดก่อสร้างตามแบบที่เทศบาล ตำบลโพธิ์กลางกำหนด)	9,981,500	9,981,500	9,981,500	9,981,500	9,981,500	ถนน 1 เส้น	ประชาชนได้รับความสะดวกในการสัญจร	กองช่าง
20.	โครงการก่อสร้างอาคารศูนย์พัฒนาเด็กเล็กเทศบาลตำบลโพธิ์กลาง	เพื่อส่งเสริมการศึกษาของเด็ก	อาคารศูนย์พัฒนาเด็กเล็ก ขนาดไม่เกิน 50 คน แบบที่ สด.ศพด.1	7,150,000	7,150,000	7,150,000	7,150,000	7,150,000	อาคารศูนย์พัฒนาเด็กเล็ก 1 หลัง	เด็กเล็กภายในตำบลโพธิ์กลางได้รับการศึกษา	กองช่าง

ที่	โครงการ	วัตถุประสงค์	เป้าหมาย	งบประมาณและที่ผ่านมา					ตั้งชีวิต	ผลสัมฤทธิ์ที่คาดว่าจะได้รับ	หน่วยงานที่รับผิดชอบ
				2566	2567	2568	2569	2570			
21.	โครงการก่อสร้างระบบระบายน้ำคอนกรีตเสริมเหล็ก พร้อมบ่อพักน้ำคอนกรีตเสริมเหล็ก ภายในเขตเทศบาลตำบลโพธิ์กลาง	เพื่อป้องกันน้ำท่วมซึ่งเทศบาลตำบลโพธิ์กลางกำหนด	เป่าหมาย (รายละเอียดก่อสร้างตามแบบที่เทศบาลตำบลโพธิ์กลางกำหนด)	10,000,000	10,000,000	10,000,000	10,000,000	2570	ป้องกันน้ำท่วมซึ่งทางเดินของน้ำไหลสะดวก	กองช่าง	
22.	โครงการก่อสร้างอาคารสำนักงานเทศบาลตำบลโพธิ์กลาง แห่งใหม่	เพื่อก่อสร้างสำนักงานเทศบาลตำบลโพธิ์กลาง	ขนาดอาคารกว้าง 40.00 เมตร ยาว 20.00 เมตร แบบ 2 ชั้น จำนวน 1 หลัง หรือมีพื้นที่ไม่น้อยกว่า 1,600 ตารางเมตร และงานภูมิทัศน์ (รายละเอียดก่อสร้างตามแบบที่เทศบาลตำบลโพธิ์กลางกำหนด)	35,350,000	35,350,000	35,350,000	35,350,000		อาคารสำนักงาน	กองช่าง	
23.	โครงการปรับปรุงภูมิทัศน์ สระน้ำบึงแสนสุข-สระน้ำหนองปรือ ระยะที่ 1	เพื่อปรับปรุงภูมิทัศน์ และป้องกันน้ำท่วม	(รายละเอียดก่อสร้างตามแบบที่เทศบาลตำบลโพธิ์กลางกำหนด)	180,000,000	180,000,000	180,000,000	180,000,000	1 แห่ง	มีภูมิทัศน์ที่สวยงามและป้องกันน้ำท่วมซึ่ง	กองช่าง	
24.	โครงการปรับปรุงภูมิทัศน์ สระน้ำหนองไผ่ บ้านหนองไผ่ หมู่ที่ 2 ระยะที่ 1	เพื่อปรับปรุงภูมิทัศน์ และป้องกันน้ำท่วม	(รายละเอียดก่อสร้างตามแบบที่เทศบาลตำบลโพธิ์กลางกำหนด)	100,000,000	100,000,000	100,000,000	100,000,000	1 แห่ง	มีภูมิทัศน์ที่สวยงามและป้องกันน้ำท่วมซึ่ง	กองช่าง	
25.	โครงการปรับปรุงภูมิทัศน์ สระน้ำหนองพลองมะนาว บ้านหนองพลองมะนาว หมู่ที่ 4 ระยะที่ 1	เพื่อปรับปรุงภูมิทัศน์ และป้องกันน้ำท่วม	(รายละเอียดก่อสร้างตามแบบที่เทศบาลตำบลโพธิ์กลางกำหนด)	10,950,000	10,950,000	10,950,000	10,950,000	1 แห่ง	มีภูมิทัศน์ที่สวยงามและป้องกันน้ำท่วมซึ่ง	กองช่าง	
26.	โครงการปรับปรุงภูมิทัศน์ สระน้ำหนองพุฒา บ้านหนองพุฒา ที่ 5 ระยะที่ 1	เพื่อปรับปรุงภูมิทัศน์ และป้องกันน้ำท่วม	(รายละเอียดก่อสร้างตามแบบที่เทศบาลตำบลโพธิ์กลางกำหนด)	9,650,000	9,650,000	9,650,000	9,650,000	1 แห่ง	มีภูมิทัศน์ที่สวยงามและป้องกันน้ำท่วมซึ่ง	กองช่าง	

ที่	โครงการ	วัตถุประสงค์	เป้าหมาย	งบประมาณและที่ผ่านมา				ตัวชี้วัด	ผลลัพธ์ที่คาดหวังจะได้รับ	หน่วยงานที่รับผิดชอบ
				2566	2567	2568	2569			
27.	โครงการปรับปรุง ต่อเติม ซ่อมแซม ตกแต่ง สำนักงาน อาคารทะเบียน ห้องประชุม ห้องทำงาน ห้องนั่งพักผ่อน ห้องเก็บเอกสารพักผ่อน ภายในเขตเทศบาลตำบลโพธิ์กลาง	เพื่ออำนวยความสะดวกแก่ประชาชนที่มาติดต่อราชการ	รายละเอียดก่อสร้างตามแบบที่เทศบาลตำบลโพธิ์กลางกำหนด	700,000	700,000	700,000	700,000	2570	ประชาชนได้รับความสะดวกในการรับบริการ	กองช่าง
28.	โครงการปรับปรุงถนนแบบผิวจราจร คอนกรีตเสริมเหล็ก สายทางรอบสระน้ำ บ้านบึงแสนสุข หมู่ที่ 7	เพื่อความสะดวกแก่ประชาชนในการสัญจร	ช่วงที่ 1 ขนาดผิวจราจรกว้างเฉลี่ย 4.00 ม. ยาว 410.00 ม. หน้าเฉลี่ย 0.15 ม. หรือคิดพื้นที่คอนกรีตไม่น้อยกว่า 1,640.00 ตร.ม. ช่วงที่ 2 ขนาดผิวจราจรกว้างเฉลี่ย 5.00 ม. ยาว 290.00 ม. หน้าเฉลี่ย 0.15 ม. หรือคิดพื้นที่คอนกรีตไม่น้อยกว่า 1,450.00 ตร.ม. ช่วงที่ 3 ขนาดผิวจราจร (ด้านที่ 1 ยาว 4.00 ม. ด้านที่ 2 ยาว 46.00 ม. ด้านที่ 3 ยาว 13.50 ม. ด้านที่ 4 ยาว 23.00 ม. หน้าเฉลี่ย 0.15 ม.) หรือคิดพื้นที่คอนกรีตไม่น้อยกว่า 122.71 ตร.ม. ช่วงที่ 4 ขนาดผิวจราจร (ด้านที่ 1 ยาว 50.00 ม. ด้านที่ 2 ยาว 46.00 ม. ด้านที่ 3 ยาว 19.00 ม. หน้าเฉลี่ย 0.15 ม. หรือคิดพื้นที่คอนกรีตไม่น้อยกว่า 436.59 ตร.ม.	2,371,700	2,371,700	2,371,700	2,371,700	ถนน 1 เส้น	ประชาชนได้รับความสะดวกในการสัญจร	กองช่าง

ที่	โครงการ	วัตถุประสงค์	เป้าหมาย	งบประมาณและที่ผ่านมา				ตัวชี้วัด	ผลลัพธ์ที่คาดหวังจะได้รับ	หน่วยงานที่รับผิดชอบ	
				2566	2567	2568	2569				2570
	โครงการปรับปรุงถนนแบบผิวจราจรคอนกรีตเสริมเหล็ก สายทางรอบสระน้ำบ้านบึงแสนสุข หมู่ที่ 7 (ต่อ)	เพื่อความสะดวกแก่ประชาชนในการสัญจร	ช่วงที่ 5 ปรับปรุงรางระบายน้ำ คสล. พร้อมผิวดิน ขนาดกว้างภายใน 0.40 ม. ความยาวรวม 98.00 ม. และชุดเสาไฟถนน โสลาเซลล์ จำนวน 18 ต้น พร้อมจัดทำและติดตั้งป้ายประชาสัมพันธ์โครงการจำนวน 1 ป้าย(รายละเอียดก่อสร้างตามแบบที่เทศบาลตำบลโพธิ์กลางกำหนด)	3,326,000	3,326,000	3,326,000	3,326,000	3,326,000	2570		
29.	โครงการก่อสร้างระบายน้ำคอนกรีตเสริมเหล็กพร้อมผิวดิน เทพพิศขอย 15 บ้านบึงแสนสุข หมู่ที่ 7 ตำบลโพธิ์กลาง	เพื่อป้องกันน้ำท่วมขัง	ขนาดกว้างภายใน 0.40 ม. ลึก 0.50 ม. ความยาวรวม 1,188.00 ม. พร้อมจัดทำและติดตั้งป้ายโครงการ จำนวน 1 ป้าย รายละเอียดก่อสร้างตามแบบที่เทศบาลตำบลโพธิ์กลางกำหนด)	3,326,000	3,326,000	3,326,000	3,326,000	3,326,000	ร่างระเบียบน้ำ 1 ราง	แก้ไขปัญหา น้ำท่วมขัง เกิดความสะดวก ในการสัญจร	กองช่าง
30.	โครงการเพิ่มสมรรถนะด้านการบริหาร และจัดการพลังงานครบวงจรในชุมชนระดับตำบล และเครือข่ายพลังงานชุมชน	เพื่อสร้างความรู้เกี่ยวกับแผนด้านพลังงาน	เพื่อสร้างเวทีเรียนรู้การจัดการพลังงานในท้องถิ่น และการจัดทำโครงการด้านพลังงาน	600,000	600,000	600,000	600,000	600,000	ร้อยละของ ผู้เข้าร่วม กิจกรรม	ชุมชนมีพลังงาน ทางเลือก	กองช่าง

บัญชีครุภัณฑ์

แผนพัฒนาท้องถิ่น (พ.ศ. 2566 - 2570)

เทศบาลตำบลโพธิ์ตาก อำเภอเมืองนครราชสีมา จังหวัดนครราชสีมา

1. ประเภทครุภัณฑ์คอมพิวเตอร์

1.1 กลยุทธ์ พัฒนาระบบการบริหารจัดการภาครัฐให้มีคุณภาพได้ตามมาตรฐาน

(1) แผนงานบริหารทั่วไป

ที่	ครุภัณฑ์	เป้าหมาย (ผลผลิตของโครงการ)	งบประมาณ				ผลที่คาดว่าจะได้รับ	หน่วยงานที่รับผิดชอบ	
			2566	2567	2568	2569			2570
1	เครื่องคอมพิวเตอร์โน้ตบุ๊ก	จัดซื้อเครื่องคอมพิวเตอร์โน้ตบุ๊ก	22,000				2570	มีเครื่องคอมพิวเตอร์โน้ตบุ๊ก สำหรับการปฏิบัติงาน	สำนักปลัด
2	เครื่องคอมพิวเตอร์ตั้งโต๊ะ	จัดซื้อเครื่องคอมพิวเตอร์ตั้งโต๊ะ	17,000	17,000				มีเครื่องคอมพิวเตอร์ตั้งโต๊ะ สำหรับการปฏิบัติงาน	กองคลัง
3	เครื่องคอมพิวเตอร์โน้ตบุ๊ก	จัดซื้อเครื่องคอมพิวเตอร์โน้ตบุ๊ก	22,000					มีเครื่องคอมพิวเตอร์โน้ตบุ๊ก สำหรับการปฏิบัติงาน	กองคลัง
4	เครื่องพิมพ์แบบ Multifuncion เลเซอร์ หรือ Led สี	จัดซื้อเครื่องพิมพ์แบบ Multifuncion เลเซอร์ หรือ Led สี	30,000	30,000	30,000	30,000	30,000	มีเครื่องพิมพ์แบบ Multifuncion เลเซอร์ หรือ Led สี สำหรับ การปฏิบัติงาน	กองคลัง

1. ประเภทครุภัณฑ์คอมพิวเตอร์

1.1 กฤษฎีฯ พัฒนาระบบการบริหารจัดการภาครัฐให้มีคุณภาพได้มาตรฐาน

(2) แผนงานสารสนเทศ

ที่	ครุภัณฑ์	เป้าหมาย (ผลผลิตของโครงการ)	งบประมาณ				ผลที่คาดว่าจะได้รับ	หน่วยงานที่รับผิดชอบ	
			2566	2567	2568	2569			2570
1	เครื่องพิมพ์ Multifunction แบบฉีดหมึกพร้อมติดตั้งหมึก	จัดซื้อเครื่องพิมพ์ Multifunction แบบฉีดหมึกพร้อมติดตั้งหมึก จำนวน 1 เครื่อง	7,500					มีเครื่องพิมพ์แบบ Multifunction แบบฉีดหมึกพร้อมติดตั้งหมึก สำหรับการปฏิบัติงาน	กองสารสนเทศสุข
2	เครื่องคอมพิวเตอร์ สำหรับงานสำนักงาน	จัดซื้อเครื่องคอมพิวเตอร์ สำหรับงานสำนักงาน จำนวน 1 เครื่อง	17,000					มีเครื่องคอมพิวเตอร์ สำหรับงานสำนักงาน สำหรับการปฏิบัติงาน	กองสารสนเทศสุข

1. ประเภทครุภัณฑ์คอมพิวเตอร์

1.1 กลยุทธ์ พัฒนาระบบการบริหารจัดการภาครัฐให้มีคุณภาพได้มาตรฐาน

(3) แผนงานส่งเสริมเศรษฐกิจ

ที่	ครุภัณฑ์	เป้าหมาย (ผลผลิตของโครงการ)	งบประมาณ				ผลที่คาดว่าจะได้รับ	หน่วยงานที่รับผิดชอบ
			2566	2567	2568	2569		
1	เครื่องพิมพ์แบบฉีดยกพร้อมติดตั้งถึงหมึกพิมพ์	จัดซื้อเครื่องพิมพ์แบบฉีดยกพร้อมติดตั้งถึงหมึกพิมพ์	17,000	17,000	17,000	17,000	มีเครื่องพิมพ์แบบฉีดยกพร้อมติดตั้งถึงหมึกพิมพ์สำหรับปฏิบัติงาน	กองสวัสดิการสังคม
2	เครื่องสำรองไฟ	จัดซื้อเครื่องสำรองไฟ	8,600	8,600	8,600	8,600	มีเครื่องสำรองไฟสำหรับการปฏิบัติงาน	กองสวัสดิการสังคม

2. ประเภทครุภัณฑ์สำนักงาน

1.1 กลยุทธ์ พัฒนาระบบการบริหารจัดการภาครัฐให้มีคุณภาพได้มาตรฐาน

(1) แผนงานบริหารทั่วไป

ที่	ครุภัณฑ์	เป้าหมาย (ผลผลิตของโครงการ)	งบประมาณ					ผลที่คาดว่าจะได้รับ	หน่วยงานที่รับผิดชอบ
			2566	2567	2568	2569	2570		
1	ตู้банเลือนกระจก ขนาด 5 ฟุต	จัดซื้อตู้банเลือนกระจก ขนาด 5 ฟุต	15,000	15,000	15,000	15,000	15,000	มีตู้банเลือนกระจก สำหรับเก็บเอกสารในการปฏิบัติงาน	กองคลัง
2	ตู้มีล้อเลื่อนแบบล้อคได้ 2 ล้อชัก	จัดซื้อตู้มีล้อเลื่อนแบบล้อคได้ 2 ล้อชัก	14,000	14,000				มีตู้มีล้อเลื่อนแบบล้อคได้ สำหรับเก็บเอกสารในการปฏิบัติงาน	กองคลัง
3	ตู้เก็บเอกสารชนิด 2 บานเปิด	จัดซื้อตู้เก็บเอกสารชนิด 2 บานเปิด	36,000	36,000	36,000	36,000	36,000	มีตู้เก็บเอกสารชนิด 2 บานเปิด สำหรับเก็บเอกสารในการปฏิบัติงาน	กองคลัง
4	โต๊ะทำงานเหล็ก	จัดซื้อโต๊ะทำงานเหล็ก	42,400					มีโต๊ะทำงานเหล็ก สำหรับใช้ในการปฏิบัติงาน	กองคลัง
5	เก้าอี้ทำงานตัว C	จัดซื้อเก้าอี้ทำงานตัว C	10,000					มีเก้าอี้ทำงานตัว C สำหรับใช้ในการปฏิบัติงาน	กองคลัง
6	ชุดรับแขกทูลุยส์	จัดซื้อชุดรับแขกทูลุยส์	200,000					มีชุดรับแขกทูลุยส์ สำหรับใช้รับรองผู้มาติดต่อราชการ	สำนักปลัด

ภาคผนวก



ประกาศเทศบาลตำบลโพธิ์กลาง
เรื่อง ประกาศใช้แผนพัฒนาท้องถิ่น พ.ศ. ๒๕๖๖ - ๒๕๗๐ (ฉบับแก้ไข ครั้งที่ ๑/๒๕๖๖)

ด้วย เทศบาลตำบลโพธิ์กลาง ได้จัดทำแผนพัฒนาท้องถิ่น พ.ศ.๒๕๖๖ - ๒๕๗๐ (ฉบับแก้ไข ครั้งที่ ๑/๒๕๖๖) ตามระเบียบกระทรวงมหาดไทย ว่าด้วยการจัดทำแผนพัฒนาขององค์กรปกครองส่วนท้องถิ่น พ.ศ.๒๕๔๘ และแก้ไขเพิ่มเติมถึง (ฉบับที่ ๓) พ.ศ.๒๕๖๑ และหนังสือกระทรวงมหาดไทย ที่ มท ๐๘๑๐.๓/ว ๖๐๘๖ ลงวันที่ ๑๙ สิงหาคม ๒๕๖๕ เรื่อง ชักซ้อมแนวทางปฏิบัติการใช้แผนพัฒนาท้องถิ่นขององค์กรปกครองส่วนท้องถิ่น เพื่อจัดทำบริการสาธารณะหรือกิจกรรมสาธารณะ

ดังนั้น เทศบาลตำบลโพธิ์กลาง จึงขอประกาศใช้แผนพัฒนาท้องถิ่น พ.ศ.๒๕๖๖-๒๕๗๐ (ฉบับแก้ไข ครั้งที่ ๑/๒๕๖๖) เพื่อเป็นกรอบในการจัดทำงบประมาณรายจ่ายประจำปี งบประมาณรายจ่ายเพิ่มเติม งบประมาณจากเงินสะสม งบประมาณเงินอุดหนุนสำรองเงินสะสม งบประมาณตามแผนความต้องการของงบลงทุน งบประมาณเงินอุดหนุนเฉพาะกิจ และงบประมาณเงินอุดหนุนให้แก่หน่วยงานอื่น รวมทั้งวางแนวทางเพื่อให้มีการปฏิบัติให้บรรลุวัตถุประสงค์ตามโครงการที่กำหนดไว้ในแผนพัฒนาต่อไป

จึงประกาศให้ทราบโดยทั่วกัน

ประกาศ ณ วันที่ ๑๕ เดือน กุมภาพันธ์ พ.ศ. ๒๕๖๖

(นายกิตติพงศ์ พงศ์สุรเวท)
นายกเทศมนตรีตำบลโพธิ์กลาง