

ส่วนที่ 1

สภาพทั่วไปและข้อมูลพื้นฐาน

1.ด้านกายภาพ

ทำเลที่ตั้งตำบลตำบลโพธิ์กลางเป็น 1 ใน 24 ตำบลในเขตอำเภอเมืองนครราชสีมา จังหวัดนครราชสีมา ตั้งอยู่บริเวณตอนกลางของอำเภอเมืองนครราชสีมา ห่างจากที่ว่าการอำเภอเมืองนครราชสีมา ประมาณ 9 กิโลเมตร มีอาณาเขตพื้นที่อยู่ติดกับท้องถิ่นใกล้เคียง 6 แห่ง คือ เทศบาลนครนครราชสีมา เทศบาลตำบลหนองไผ่ล้อม เทศบาลตำบลหัวทะเล อบต.หนองบัวศาลา อบต.ไชยมงคล อบต.หนองจะบก ดังนี้

ทิศเหนือ	ติดต่อกับ เทศบาลนครนครราชสีมา/เทศบาลตำบลหนองไผ่ล้อม
ทิศตะวันออก	ติดต่อกับ อบต.หนองบัวศาลา / เทศบาลตำบลหัวทะเล
ทิศตะวันตก	ติดต่อกับ อบต.หนองจะบก
ทิศใต้	ติดต่อกับ เทศบาลตำบลไชยมงคล

รวม 10 หมู่บ้าน คือ

- หมู่ที่ 1 บ้านหนองปรือ
- หมู่ที่ 2 บ้านหนองไผ่
- หมู่ที่ 3 บ้านหนองพลวงน้อย
- หมู่ที่ 4 บ้านหนองพลวงมะนาว
- หมู่ที่ 5 บ้านหนองพุดซา
- หมู่ที่ 7 บ้านบึงแสนสุข
- หมู่ที่ 8 บ้านศรีสมบุญ
- หมู่ที่ 9 บ้านค่ายสุรธรรมพิทักษ์
- หมู่ที่ 10 บ้านหนองไผ่พัฒนา
- หมู่ที่ 11 บ้านหนองพลวงพัฒนา

ภูมิประเทศ ลักษณะภูมิประเทศของตำบลโพธิ์กลาง ตั้งอยู่ตอนล่างของเทศบาลนครนครราชสีมา พื้นที่ส่วนใหญ่ถูกล้อมรอบไปด้วยพื้นที่ทหาร ลักษณะรูปร่างของพื้นที่ค่อนข้างเป็นที่ราบสูง กว้างเป็นแนวยาว ลาดลงมาจากทางทิศใต้ พื้นที่จึงเหมาะสำหรับการเพาะปลูกพืชไร่

2.ด้านการเมืองการปกครอง

เขตปกครอง รวม 10 หมู่บ้าน คือ

- หมู่ที่ 1 บ้านหนองปรือ
- หมู่ที่ 2 บ้านหนองไผ่
- หมู่ที่ 3 บ้านหนองพลวงน้อย

หมู่ที่ 4 บ้านหนองพลวงมะนาว

หมู่ที่ 5 บ้านหนองพุดซา

หมู่ที่ 7 บ้านบึงแสนสุข

หมู่ที่ 8 บ้านศรีสมบูรณ์

หมู่ที่ 9 บ้านค่ายสุรธรรมพิทักษ์

หมู่ที่ 10 บ้านหนองไผ่พัฒนา

หมู่ที่ 11 บ้านหนองพลวงพัฒนา

เนื้อที่ ตำบลโพธิ์กลาง มีพื้นที่ตำบลตามประกาศกระทรวงมหาดไทย ประมาณ 34,512 ไร่ หรือ 55.22 ตารางกิโลเมตร เป็นเขตปกครองเทศบาลตำบลโพธิ์กลางโดยมีเนื้อที่แยกเป็นรายหมู่บ้าน ดังนี้

หมู่ที่	บ้าน	อันดับ	เนื้อที่ (ตร.กม.)	เนื้อที่ (ไร่)
1	บ้านหนองปรือ	4	4	2,500
2	บ้านหนองไผ่	7	2	1,250
3	บ้านหนองพลวงน้อย	1	19.60	12,262
4	บ้านหนองพลวงมะนาว	5	3.4	2,148
5	บ้านหนองพุดซา	9	1	625
7	บ้านบึงแสนสุข	10	0.7	410
8	บ้านศรีสมบูรณ์	8	1.3	812
9	บ้านสุรธรรมพิทักษ์	2	15.02	9,380
10	บ้านหนองไผ่พัฒนา	6	3.2	2,000
11	บ้านหนองพลวงพัฒนา	3	5	3,125
รวม			55.22	34,512

3. ประชากร

จำนวนประชากร

จำนวนประชากรเทศบาลตำบลโพธิ์กลาง ประจำปี 2565

หมู่ที่	ชื่อหมู่บ้าน	จำนวน ครัวเรือน	ประชากร		
			ชาย	หญิง	รวม
1	บ้านหนองปรือ	1,723	1,954	2,171	4,125
2	บ้านหนองไผ่	1,580	1,624	1,820	3,444

3	บ้านหนองพลวงน้อย	925	1,142	1,273	2,415
4	บ้านหนองพลวงมะนาว	1,567	1,863	2,040	3,903
5	บ้านหนองพุดซา	733	897	1,072	1,969
7	บ้านบึงแสนสุข	689	667	734	1,401
8	บ้านศรีสมบุญ	1,172	1,143	1,426	2,569
9	บ้านสุธรรมพิทักษ์	3,331	3,576	1,197	4,773
10	บ้านหนองไผ่พัฒนา	1,365	1,784	2,060	3,844
11	บ้านหนองพลวงพัฒนา	566	1,069	323	1,392
รวม		13,651	15,905	14,135	30,040

ข้อมูล ณ เดือน กรกฎาคม 2565
สำนักทะเบียนท้องถิ่นเทศบาลตำบลโพธิ์กลาง

4.สภาพทางสังคม

โรงเรียนในเขตเทศบาลตำบลโพธิ์กลาง มีจำนวน 3 แห่ง และ ศูนย์พัฒนาเด็กเล็ก จำนวน 1 แห่ง ดังนี้

- โรงเรียนสังกัดสำนักงานเขตพื้นที่การศึกษามัธยมศึกษา เขต 31 จำนวน 1 แห่ง ได้แก่
โรงเรียนสุธรรมพิทักษ์ โดยมี นายธนศ จำปามูล รองผู้อำนวยการ รักษาการในตำแหน่ง
ผู้อำนวยการโรงเรียน
- โรงเรียนสังกัดสำนักงานการประถมศึกษาขั้นพื้นฐาน นครราชสีมา เขต 1 จำนวน 2 แห่ง คือ
โรงเรียนบ้านหนองพลวง โดยมี นายขวัญชัย นาคเครือ เป็นผู้อำนวยการโรงเรียน
โรงเรียนเสนานุเคราะห์ โดยมี นายเผด็จ โมฆะรัตน์ เป็นผู้อำนวยการโรงเรียน

3. ศูนย์พัฒนาเด็กเล็กเทศบาลตำบลโพธิ์กลาง (สังกัดเทศบาลตำบลโพธิ์กลาง)

สถานศึกษา	จำนวนนักเรียน		จำนวนครูผู้สอน		จำนวน ห้องเรียน	จำนวน อาคาร เรียน
	ชาย	หญิง	ชาย	หญิง		
โรงเรียนสุธรรมพิทักษ์	1,425	1,545	35	107	86	5
โรงเรียนบ้านหนองพลวง	166	141	2	15	12	4
โรงเรียนเสนานุเคราะห์	703	584	4	45	39	5
ศูนย์พัฒนาเด็กเล็กเทศบาลโพธิ์กลาง	27	23	-	2	2	1
รวม	2,321	2,293	41	169	139	15

ข้อมูล ณ 10 มิถุนายน 2565

5.ระบบบริการพื้นฐาน

สาธารณสุข

- 1) โรงพยาบาล สังกัดกระทรวงสาธารณสุข มีจำนวน - แห่ง มีเตียงคนไข้ จำนวน - เตียง
 - 2) คลินิกเอกชน จำนวน - แห่ง
 - 3) โรงพยาบาลส่งเสริมสุขภาพตำบลหนองพลวงมะนาว จำนวน 1 แห่ง
- บุคลากรทางการแพทย์ที่ปฏิบัติหน้าที่ในสถานีอนามัยหนองพลวงมะนาว มีดังนี้

* แพทย์ (หมื่นเวียน)	จำนวน 1 คน
* พยาบาล	จำนวน 6 คน
* ทันตภิบาล	จำนวน 1 คน
* นักวิชาการสาธารณสุข	จำนวน 5 คน
* เจ้าพนักงานสาธารณสุข	จำนวน 1 คน
* นักกายภาพบำบัด	จำนวน 1 คน

- 4) ผู้เข้ารับบริการบริการในสังกัดกระทรวงสาธารณสุข จำนวน 80 ราย/วัน
- 5) สาเหตุการเจ็บป่วยที่เข้ารับการรักษาพยาบาลในสังกัดกระทรวงสาธารณสุข
 - อุบัติเหตุทางการจราจร จำนวน 2 ราย/วัน
 - สาเหตุอื่น จำนวน 70 - 80 ราย/วัน

- 6) ประเภทการเจ็บป่วยที่เข้ารับการรักษาในสังกัดกระทรวงสาธารณสุข 5 อันดับแรก
 1. โรกระบบทางเดินหายใจ
 2. โรกระบบย่อยอาหาร ,โรคในช่องปาก
 3. อาการและสิ่งผิดปกติที่ไม่สามารถจำแนกโรคได้
 4. โรกระบบกล้ามเนื้อ
 5. โรคติดเชื้อและปรสิต

6.ระบบเศรษฐกิจ

ปั้มน้ำมัน	จำนวน 5 แห่ง ได้แก่
บ้านหนองไผ่ หมู่ที่ 2	จำนวน 1 แห่ง
บ้านหนองพุดซา หมู่ที่ 5	จำนวน 1 แห่ง
บ้านบึงแสนสุข หมู่ที่ 7	จำนวน 1 แห่ง
บ้านศรีสมบุญ หมู่ที่ 8	จำนวน 2 แห่ง

ร้านมินิมาร์ท	จำนวน 11 แห่ง ได้แก่
หมอยาปลาซ่า	จำนวน 2 แห่ง
เซเว่น อีเลเว่น	จำนวน 4 แห่ง
อัน อัน มินิมาร์ท	จำนวน 1 แห่ง

โลตัส เอกซ์เพรส จำนวน 1 แห่ง
 ซี เจ ซูเปอร์มาร์เก็ต จำนวน 2 แห่ง
 มิลค์กะมอส มินิมาร์ท จำนวน 1 แห่ง

บ้านจัดสรร จำนวน 6 แห่ง ได้แก่

บ้านหนองปรือ หมู่ 1 จำนวน 1 แห่ง ได้แก่ หมู่บ้านเพ็ญมาศ
 บ้านหนองพลวงมะนาว หมู่ที่ 4 จำนวน 1 แห่ง ได้แก่ หมู่บ้านธนาภิรมย์
 บ้านหนองพุทซา หมู่ที่ 5 จำนวน 1 แห่ง ได้แก่ หมู่บ้านสุนทรีย์
 บ้านศรีสมบุรณ์ หมู่ที่ 8 จำนวน 1 แห่ง ได้แก่ หมู่บ้านภักธา
 บ้านหนองไผ่พัฒนา หมู่ที่ 10 จำนวน 2 แห่ง ได้แก่ หมู่บ้านประวรรณดา และ หมู่บ้าน

สิริยาแกรนด์

รายได้เฉลี่ย

รายได้เฉลี่ยประชาชนตำบลโพธิ์กลาง 158,688 บาท ต่อคนต่อปี
 รายได้เฉลี่ยประชาชนตำบลโพธิ์กลาง 530,473 บาท ต่อครัวเรือน

7.เศรษฐกิจพอเพียงท้องถิ่น

แหล่งน้ำ

สระน้ำ 8 แห่ง ได้แก่ สระน้ำบ้านหนองปรือ สระน้ำบ้านหนองไผ่ สระน้ำบ้านหนองพลวง
 สระน้ำบ้านหนองพุทซา สระน้ำบ้านบึงแสนสุข สระน้ำหนองค่อม สระน้ำบ้านค่ายสุรธรรมพิทักษ์ สระ
 น้ำบ้านหนองพลวงพัฒนา

การระบายน้ำ

บริเวณที่มีน้ำท่วมถึง 2 แห่ง

พื้นที่น้ำท่วมถึง คิดเป็นร้อยละ 7.24 ของพื้นที่ทั้งหมด

ระยะเวลาเฉลี่ยที่น้ำท่วมช้งนานที่สุด 30 วัน ประมาณช่วงเดือน กันยายน - พฤศจิกายน
 สาเหตุของน้ำท่วมช้งเกิดจาก ท่อระบายน้ำระบายไม่ทันและพื้นที่บริเวณนั้นต่ำ

*เครื่องสูบน้ำ

-

*น้ำเสีย

- ปริมาณน้ำเสีย - ลบ.ม./วัน โดยที่เทศบาลยังไม่มีระบบบำบัดน้ำเสีย
- จำนวนราง / ท่อระบายน้ำ 11 แห่ง รวมระยะทาง 5.841 กิโลเมตร
- ถนนที่มีราง / ท่อระบายน้ำ ทั้ง 2 ด้านของถนน จำนวน - สาย
ระยะทาง - กิโลเมตร
- ถนนที่มีราง / ท่อระบายน้ำด้านเดียว จำนวน 11 สาย
ระยะทาง 5.55 กิโลเมตร

- เทศบาลได้มีการทำความสะอาดราง / ท่อระบายน้ำ ปีละ 1 ครั้งขึ้นไป
- ท่อเหลี่ยมชนิด 3 ช่องทาง จำนวน 1 แห่ง ยาวรวม 23 เมตร

8. ศาสนา ประเพณี วัฒนธรรม

ศาสนา

ประชาชนในเขต เทศบาลเป็นชาวพุทธ และชาวคริสต์ และมีจำนวนวัด/สำนักสงฆ์ ในเขตเทศบาล 5 แห่ง ได้แก่ วัดหนองไผ่ วัดหนองพลวงน้อย วัดหนองบ่อ วัดโบสถ์ และ วัดบึงแสนสุข และ โบสถ์คริสต์จักร 1 แห่ง ได้แก่ คริสตจักรข่าวประเสริฐ

วัฒนธรรม

ประเพณีท้องถิ่นที่สำคัญ

- ประเพณีสงกรานต์ มีกิจกรรมสืบทอด วัฒนธรรมท้องถิ่น มีการรดน้ำดำหัวผู้สูงอายุ
- ประเพณีไหว้ศาลตาปู่ ของชาวบ้านหนองไผ่ บ้านหนองพลวงน้อย และ บ้านหนองพุดซา จัดขึ้นเป็นประจำทุกปี เพื่อความร่มเย็นและเป็นสิริมงคล
- ประเพณีลอยกระทง มีกิจกรรมการประกวดกระทง ประกวดนางนพมาศ

9. ทรัพยากรธรรมชาติ

1) ภูมิอากาศ (ปีปัจจุบัน)

อุณหภูมิสูงสุด	37.9	องศาเซลเซียส	ต่ำสุด	13.5	องศาเซลเซียส
อุณหภูมิเฉลี่ย	เดือน มี.ค.-มิ.ย.	28.3			องศาเซลเซียส
อุณหภูมิเฉลี่ย	เดือน ก.ค.-ต.ค.	27.6			องศาเซลเซียส
อุณหภูมิเฉลี่ย	เดือน พ.ย.-ก.พ.	24.7			องศาเซลเซียส

2) แหล่งน้ำ

สระน้ำ 8 แห่ง ได้แก่ สระน้ำบ้านหนองปรือ สระน้ำบ้านหนองไผ่ สระน้ำบ้านหนองพลวง สระน้ำบ้านหนองพุดซา สระน้ำบ้านบึงแสนสุข สระน้ำหนองค่อม สระน้ำบ้านค่ายสุรธรรมพิทักษ์ สระน้ำบ้านหนองพลวงพัฒนา

ที่ดินสำหรับกำจัดขยะในปัจจุบัน จำนวน 10 ไร่ ตั้งอยู่ที่ ตำบลโพธิ์กลาง อำเภอเมือง จังหวัดนครราชสีมา ห่างจากสำนักงานเทศบาลตำบลโพธิ์กลางเป็นระยะทาง 4 กิโลเมตร กำจัดขยะโดยใช้วิธีฝังกลบแบบถูกหลักสุขาภิบาล

กลุ่มทางสังคม

ภูมิปัญญาท้องถิ่น ได้แก่

1. นายสัมฤทธิ์ มุ่งอุ้มกลาง ด้านศาสนา
2. นางแววรรตน์ นะโนนชัย ด้านการแปรรูปสมุนไพร
3. นายแสงอรุณ กันกระโทก ด้านแพทย์แผนไทย(กระดูก)
4. นายสมเกียรติ บุญหมื่นไวย ด้านการเกษตร
5. นางสาวเนียง อ่าสันเทียะ ด้านแพทย์แผนไทย(นวดแผนโบราณ)
6. นางกำไล เพียงโคกกรวด ด้านการเกษตรผสมผสาน
7. นางกาแวว พิลาสันต์ ด้านตัดเย็บเสื้อผ้า
8. นางอำไพ นาคสุวรรณ ด้านศิลปะประดิษฐ์
9. นางสาวสุตา พิศตะคุ ด้านจักสาน

ประธานอาสาสมัครสาธารณสุขประจำหมู่บ้าน (อสม.) ตำบลโพธิ์กลาง ได้แก่

1. นางประนัย เทพกมล ประธาน อสม. บ้านหนองปรือ หมู่ที่ 1
2. นางยุภา เจริญการ ประธาน อสม. บ้านหนองไผ่ หมู่ที่ 2
3. นางระวีวรรณ โอมาตร ประธาน อสม. บ้านหนองพลวงน้อย หมู่ที่ 3
4. นางวรกาญจน์ ประจักษ์กลาง ประธาน อสม. บ้านหนองพลวงมะนาว หมู่ที่ 4
5. น.ส.ชุ่ม นามกระโทก ประธาน อสม. บ้านหนองพุดซา หมู่ที่ 5
6. นางวันสุวรรณ บุญช่วย ประธาน อสม. บ้านบึงแสนสุข หมู่ที่ 7
7. นางนุกสร่า จันทวิเศษ ประธาน อสม. บ้านศรีสมบุรณ์ หมู่ที่ 8
8. นางรัชณี แก้วลอยมา ประธาน อสม. บ้านค่ายสุรธรรมพิทักษ์ หมู่ที่ 9
9. นางประมวล ศรีชุม ประธาน อสม. บ้านค่ายสุรธรรมพิทักษ์ หมู่ที่ 9
10. นางสาวพิน บุญเรือง ประธาน อสม. บ้านค่ายสุรธรรมพิทักษ์ หมู่ที่ 9
11. นางอัมพร ปัญหาวาย ประธาน อสม. บ้านค่ายสุรธรรมพิทักษ์ หมู่ที่ 9
12. นางเดือนใจ หมื่นไธสง ประธาน อสม. บ้านค่ายสุรธรรมพิทักษ์ หมู่ที่ 9
13. นางอมรรัตน์ เข็มพุดซา ประธาน อสม. บ้านหนองไผ่พัฒนา หมู่ที่ 10
14. นางรัตนา สุขกุล ประธาน อสม. บ้านหนองพลวงพัฒนา หมู่ที่ 11

ประธานกลุ่มสตรีตำบลโพธิ์กลาง ได้แก่

1. นางบังอร ระวังทุกข์ บ้านค่ายสุรธรรมพิทักษ์ หมู่ที่ 9

ประธานอาสาพัฒนาสังคมและความมั่นคงของมนุษย์ ได้แก่

1. นางมนัสวรรณ บุญช่วย ตำบลโพธิ์กลาง

ประธานกองทุนหมู่บ้านและชุมชนเมืองตำบลโพธิ์กลาง ได้แก่

1. นายวิฑูรย์ สากำปิง บ้านหนองปรือ หมู่ที่ 1
2. ร.ต.สัมฤทธิ์ จันทร์นอก บ้านหนองไผ่ หมู่ที่ 2
3. นางสังคม ปานหมื่นไวย บ้านหนองพลวงน้อย หมู่ที่ 3
4. นายมานะ แก้วทะเล บ้านหนองพลวงมะนาว หมู่ที่ 4
5. นางสาวชุ่ม นามกระโทก บ้านหนองพุดซา หมู่ที่ 5
6. ร้อยตรีสุพัฒน์ ไสฮาด บ้านบึงแสนสุข หมู่ที่ 7
7. น.อ.สุรศักดิ์ ช่อรัตนกุล บ้านศรีสมบุญ หมู่ที่ 8
8. พ.ท.สมพงษ์ มือขุนทด บ้านหนองไผ่พัฒนา หมู่ที่ 10

ประธานกลุ่มเกษตรกร ตำบลโพธิ์กลาง ได้แก่

1. นายสมเกียรติ บุญหมื่นไวย บ้านหนองพลวงน้อย หมู่ที่ 3

ประธานอาสาสมัครป้องกันภัยฝ่ายพลเรือน ได้แก่

1. นายนพเก้า มีสันทัด บ้านหนองไผ่ หมู่ที่ 2

กลุ่มอาชีพตำบลโพธิ์กลาง

1. นางอำไพ นาคสุวรรณ ตัดเย็บเสื้อผ้า/เกษตรอินทรีย์ชีวภาพ
2. นางรัชนี ศิริเลิศ ทัศนกรรมประดิษฐ์
3. นางสาวพิน บุญเรือง พรหมเซ็ดเท้า
4. นางสาวนิภา กริ่งในเมือง ขนมเปียะเฮงฮวด
5. นางสาวนิตดา เจษฎาปริยากุล ธิดาปลาไร่
6. นายธรรมรัตน์ ทองหมื่นไวย เครื่องหนังทำมือ
7. นางยุวลักษณ์ เทียมใส ผัดหมี่โคราชพร้อมน้ำปรุง
8. นายสุรศักดิ์ วรพรพิสิฐผล ลูกประคบสมุนไพร
9. นางรุ่งนภา เพี้ยแค ปลาสามไร่กาง
10. นายโสภรณ์ ศุกรินทร์ ดอกไม้พลาสติกจากวัสดุเหลือใช้
11. นายสมเกียรติ พิซิตภัย น้ำผึ้งแท้
12. นางอรทัย กาบคำ ข้าวฮางอก
13. นางขวัญ เจริญศักดิ์ ผลิตภัณฑ์จากผ้า

10. ข้อมูลเกี่ยวกับศักยภาพของเทศบาล

1) โครงสร้างและอัตรากำลังในการบริหารงานขององค์กรปกครองส่วนท้องถิ่น

เทศบาลตำบลโพธิ์กลาง แบ่งส่วนการบริหารออกเป็น ฝ่ายนิติบัญญัติและฝ่ายบริหาร ซึ่งฝ่ายนิติบัญญัติ ได้แก่ สภาเทศบาลซึ่งมีจำนวนสมาชิก 12 คน และฝ่ายบริหาร ได้แก่ คณะผู้บริหาร 5 คน โดยดำรงตำแหน่งนายกเทศมนตรี 1 คน รองนายกเทศมนตรี 2 คน เลขานุการนายกฯ 1 คน และที่ปรึกษานายกฯ 1 คน

มีพนักงานเทศบาลสามัญ 52 คน พนักงานจ้างตามภารกิจ 24 คน พนักงานจ้างทั่วไป 61 คน โดยมีปลัดเทศบาลเป็นผู้ควบคุมดูแลพนักงานและลูกจ้างทั้งหมด แบ่งส่วนราชการออกเป็น 5 กอง 1 สำนัก 1 หน่วย ได้แก่ สำนักปลัด กองคลัง กองช่าง กองการศึกษา กองสาธารณสุขและสิ่งแวดล้อม กองสวัสดิการสังคม และ หน่วยทดสอบภายใน

2) การคลังท้องถิ่น

- การบริหารรายรับในปีงบประมาณที่ผ่านมา
- การบริหารรายจ่ายในปีงบประมาณที่ผ่านมา

ปี พ.ศ.	พ.ศ.2560	พ.ศ.2561	พ.ศ.2562	พ.ศ.2563
รายการ				
รายรับ	105,804,421.68	120,010,363.85	122,939,178.12	107,065,599.82
รายจ่าย	100,304,734.90	94,720,421.79	101,459,837.28	120,116,712.37

3) การดำเนินกิจการพาณิชย์ขององค์กรปกครองส่วนท้องถิ่นหรือขององค์กรชุมชน

เทศบาลตำบลโพธิ์กลางไม่มีการดำเนินการด้านกิจการพาณิชย์ ส่วนองค์กรของชุมชนมีการดำเนินการด้านพาณิชย์ซึ่งเป็นธุรกิจขนาดเล็กและขนาดกลาง

4) บทบาท / การมีส่วนร่วมของประชาชนในกิจกรรมทางการเมืองและการบริหาร

ประชาชนในเขตเทศบาลตำบลโพธิ์กลาง มีการตื่นตัวในด้านการเมืองค่อนข้างสูง สังเกตได้จากประชาชนมาใช้สิทธิเลือกตั้งสมาชิกสภาผู้แทนราษฎร ครี่งล่าสุด

5) การอำนวยความสะดวกเกี่ยวกับความปลอดภัยในชีวิตและทรัพย์สิน และสวัสดิการของประชาชน

เทศบาลตำบลโพธิ์กลางได้ติดตั้งไฟฟ้าแสงสว่างบริเวณที่เปลี่ยวและล่อแหลมเพื่อป้องกันเหตุร้ายและอำนวยความสะดวกด้านความปลอดภัยในชีวิตและทรัพย์สินของประชาชน

จุดยืนทางยุทธศาสตร์ (Positioning) ของเทศบาลตำบลโพธิ์กลาง

จุดยืนเทศบาลตำบลโพธิ์กลาง

- ต้องมีความสอดคล้องของยุทธศาสตร์ประเทศกับท้องถิ่น
- ต้องมีเป้าหมาย เพื่อตอบสนองความต้องการของประชาชนในพื้นที่
- ต้องมีการบริหารยุทธศาสตร์
- ภารกิจขององค์กรปกครองส่วนท้องถิ่นมีอยู่มาก โดยที่ทรัพยากรมีจำนวนจำกัด ต้องพิจารณา ดำเนินการโครงการที่ได้รับประโยชน์คุ้มค่า
- การวัดผลสัมฤทธิ์ของงาน

สร้างความเข้าใจกับหน่วยงานที่เกี่ยวข้อง

- สร้างความเข้าใจกับฝ่ายต่างๆ ในเทศบาล
- สร้างความเข้าใจกับประชาชน ศึกษาสำรวจปัญหา และความต้องการที่แท้จริง
- แต่งตั้งคณะทำงานฝึกอบรมเสริมสร้างความรู้

ปัจจัยความสำเร็จ

- ผู้บริหารเทศบาล
- การรับรู้ความร่วมมือของเจ้าหน้าที่เทศบาล
- การมีส่วนร่วม ระดับการมีส่วนร่วมของประชาชน
- การประสานและสนับสนุนจากภาคีภาครัฐและเอกชน
- ระบบฐานข้อมูล
- การเผยแพร่ประชาสัมพันธ์

บทบาทขององค์กรปกครองส่วนท้องถิ่นและผู้ที่เกี่ยวข้อง

1. ผู้บริหารเทศบาล
 - ผู้นำให้นโยบาย ติดตามประเมินผล
2. เจ้าหน้าที่ในเทศบาล
 - ร่วมเป็นคณะทำงาน ประสานงานระหว่างฝ่าย สร้างบรรยากาศการทำงานที่ดี
3. ประชาชนในเทศบาล และผู้รับบริการอื่นๆ
 - ร่วมเป็นคณะทำงาน ให้ข้อมูลและร่วมกำหนดความต้องการ
 - หน่วยงานราชการ สนับสนุนข้อมูล ความรู้ทางวิชาการ

ส่วนที่ 2

ยุทธศาสตร์องค์กรปกครองส่วนท้องถิ่น

1. ความสัมพันธ์ระหว่างแผนพัฒนาระดับมหภาค

1.1 แผนยุทธศาสตร์ชาติ 20 ปี

คณะรัฐมนตรีได้มีมติเมื่อวันที่ ๓๐ มิถุนายน ๒๕๕๘ เห็นชอบให้มีการจัดตั้งคณะกรรมการจัดทำยุทธศาสตร์ชาติ มีอำนาจหน้าที่ในการจัดทำร่างยุทธศาสตร์ชาติระยะ ๒๐ ปี เพื่อใช้ในการขับเคลื่อนการพัฒนาประเทศสู่ความมั่นคง มั่งคั่ง และยั่งยืน และให้เสนอร่างยุทธศาสตร์ชาติระยะ ๒๐ ปี ให้คณะรัฐมนตรีพิจารณาให้ความเห็นชอบเพื่อใช้เป็นกรอบในการดำเนินงานในระยะที่ ๒ ของรัฐบาล (ปี ๒๕๕๘ -๒๕๕๙) และกรอบการปฏิรูปในระยะที่ ๓ (ปี ๒๕๖๐ เป็นต้นไป)ในการที่จะบรรลุวิสัยทัศน์และทำให้ประเทศไทยพัฒนาไปสู่อนาคตที่พึงประสงค์นั้น จำเป็นจะต้องมีการวางแผนและกำหนด

ยุทธศาสตร์การพัฒนาในระยะยาว และกำหนดแนวทางการพัฒนาของทุกภาคส่วนให้ขับเคลื่อนไปในทิศทางเดียวกัน ดังนั้น จึงจำเป็นต้องกำหนด ยุทธศาสตร์ชาติในระยะยาว เพื่อถ่ายทอดแนวทางการพัฒนาสู่การปฏิบัติในแต่ละช่วงเวลาอย่างต่อเนื่องและมีการบูรณาการ และสร้างความเข้าใจถึงอนาคตของประเทศไทยร่วมกัน และเกิดการรวมพลังของทุกภาคส่วนในสังคมทั้งประชาชน เอกชน ประชาสังคมในการขับเคลื่อนการพัฒนาเพื่อการสร้างและรักษาไว้ซึ่งผลประโยชน์แห่งชาติและบรรลุวิสัยทัศน์ “ประเทศไทยมีความมั่นคง มั่งคั่ง ยั่งยืนเป็นประเทศพัฒนาแล้ว ด้วยการพัฒนาตามหลักปรัชญาของเศรษฐกิจพอเพียง”หรือคติพจน์ประจำชาติ “มั่นคง มั่งคั่ง ยั่งยืน”เพื่อให้ประเทศมีขีดความสามารถในการแข่งขัน มีรายได้สูงอยู่ในกลุ่มประเทศพัฒนาแล้ว คนไทยมีความสุขอยู่ดี กินดี สังคมมีความมั่นคงเสมอภาคและเป็นธรรม ซึ่งยุทธศาสตร์ชาติที่จะใช้เป็นกรอบแนวทางการพัฒนาในระยะ ๒๐ ปีต่อจาก นี้ไป จะประกอบด้วย ๖ ยุทธศาสตร์ ได้แก่

- (๑) ยุทธศาสตร์ด้านความมั่นคง
 - (๒) ยุทธศาสตร์ด้านการสร้างความสามารถในการแข่งขัน
 - (๓) ยุทธศาสตร์การพัฒนาและเสริมสร้างศักยภาพคน
 - (๔) ยุทธศาสตร์ด้านการสร้างโอกาสความเสมอภาคและเท่าเทียมกันทางสังคม
 - (๕) ยุทธศาสตร์ด้านการสร้างการเติบโตบนคุณภาพชีวิตที่เป็นมิตรกับสิ่งแวดล้อม
 - (๖) ยุทธศาสตร์ด้านการปรับสมดุลและพัฒนาระบบการบริหารจัดการภาครัฐ
- โดยมีสาระสำคัญของแต่ละยุทธศาสตร์ สรุปได้ ดังนี้

๑. ยุทธศาสตร์ด้านความมั่นคง

มีเป้าหมายทั้งในการสร้างเสถียรภาพภายในประเทศและช่วยลดและป้องกันภัยคุกคามจากภายนอก รวมทั้งสร้างความเชื่อมั่นในกลุ่มประเทศอาเซียนและประชาคมโลกที่มีต่อประเทศไทย กรอบแนวทางที่ต้องให้ความสำคัญ อาทิ

- (๑) การเสริมสร้างความมั่นคงของสถาบันหลักและการปกครองระบอบประชาธิปไตย อันมีพระมหากษัตริย์ทรงเป็นประมุข
- (๒) การปฏิรูปกลไกการบริหารประเทศและพัฒนาความมั่นคงทางการเมือง ขจัดคอร์รัปชัน สร้างความเชื่อมั่นในกระบวนการยุติธรรม
- (๓) การรักษาความมั่นคงภายในและความสงบเรียบร้อยภายใน ตลอดจนการบริหารจัดการความมั่นคงชายแดนและชายฝั่งทะเล
- (๔) การพัฒนาระบบ กลไก มาตรการและความร่วมมือระหว่างประเทศทุกระดับ และรักษาคุณภาพความสัมพันธ์กับประเทศมหาอำนาจ เพื่อป้องกันและแก้ไขปัญหาความมั่นคงรูปแบบใหม่
- (๕) การพัฒนาเสริมสร้างศักยภาพการป้องกันประเทศ การรักษาความสงบเรียบร้อยภายในประเทศสร้างความร่วมมือกับประเทศเพื่อนบ้านและมิตรประเทศ
- (๖) การพัฒนาระบบการเตรียมพร้อมแห่งชาติและระบบบริหารจัดการภัยพิบัติ รักษาความมั่นคงของฐานทรัพยากรธรรมชาติ สิ่งแวดล้อม
- (๗) การปรับกระบวนการทำงานของกลไกที่เกี่ยวข้องจากแนวตั้งสู่แนวนานมากขึ้น

๒. ยุทธศาสตร์ด้านการสร้างความสามารถในการแข่งขัน

เพื่อให้ประเทศไทยสามารถพัฒนาไปสู่การเป็นประเทศพัฒนาแล้ว ซึ่งจำเป็นต้องยกระดับผลิตภาพการผลิตและการใช้นวัตกรรมในการเพิ่มความสามารถในการแข่งขันและการพัฒนาอย่างยั่งยืนทั้งในสาขาอุตสาหกรรม เกษตรและบริการ การสร้างความมั่นคงและปลอดภัยด้านอาหาร การเพิ่มขีดความสามารถทางการค้าและการเป็นผู้ประกอบการ รวมทั้งการพัฒนาฐานเศรษฐกิจแห่งอนาคต ทั้งนี้ภายใต้กรอบการปฏิรูปและพัฒนาปัจจัยเชิงยุทธศาสตร์ทุกด้าน อันได้แก่โครงสร้างพื้นฐานและระบบโลจิสติกส์ วิทยาศาสตร์ เทคโนโลยีและนวัตกรรม การพัฒนาทุนมนุษย์ และการบริหารจัดการทั้งในภาครัฐและภาคธุรกิจเอกชน กรอบแนวทางที่ต้องให้ความสำคัญ อาทิ

- (๑) การพัฒนาสมรรถนะทางเศรษฐกิจ ได้แก่การรักษาเสถียรภาพเศรษฐกิจและสร้างความเชื่อมั่น การส่งเสริมการค้าและการลงทุนที่อยู่บนการแข่งขันที่เป็นธรรมและรับผิดชอบต่อสังคม ตลอดจนการพัฒนาประเทศสู่ความเป็นชาติการค้าเพื่อให้ได้ประโยชน์จากห่วงโซ่มูลค่าในภูมิภาค และเป็นการยกระดับไปสู่ส่วนบนของห่วงโซ่มูลค่ามากขึ้น
- (๒) การพัฒนาภาคการผลิตและบริการ บนฐานของการพัฒนานวัตกรรมและมีความเป็นมิตรต่อสิ่งแวดล้อม โดยมีการใช้ดิจิทัลและการค้าที่เข้มข้นเพื่อสร้างมูลค่าเพิ่มและขยายกิจกรรมการผลิตและบริการ โดยมุ่งสู่ความเป็นเลิศในระดับโลกและในระดับภูมิภาคในอุตสาหกรรมหลายสาขา และในภาคบริการที่หลากหลายตามรูปแบบการดำเนินชีวิตและการดำเนินธุรกิจที่เปลี่ยนไป รวมทั้งเป็นแหล่งอาหารคุณภาพ สะอาดและปลอดภัยของโลก

- **ภาคเกษตร** โดยเสริมสร้างฐานการผลิตให้เข้มแข็งและยั่งยืน เพิ่มขีดความสามารถในการแข่งขันของภาคเกษตรส่งเสริมเกษตรกรรายย่อยให้ปรับไปสู่การทำการเกษตรยั่งยืนที่เป็นมิตรกับสิ่งแวดล้อมและรวมกลุ่มเกษตรกรในการพัฒนาอาชีพที่เข้มแข็ง และการพัฒนาสินค้าเกษตรที่มีศักยภาพและอาหารคุณภาพ สะอาด และปลอดภัย
- **ภาคอุตสาหกรรม** โดยพัฒนาอุตสาหกรรมศักยภาพ ยกระดับการพัฒนาอุตสาหกรรมปัจจุบันที่มีศักยภาพสูง และพัฒนาอุตสาหกรรมอนาคตที่มีศักยภาพ โดยการใช้นวัตกรรมและการเข้ามาเพิ่มมูลค่าและยกระดับห่วงโซ่มูลค่าในระดับสูงขึ้น
- **ภาคบริการ** โดยขยายฐานการบริการให้มีความหลากหลาย มีความเป็นเลิศและเป็นมิตรต่อสิ่งแวดล้อม โดยการยกระดับบริการที่เป็นฐานรายได้เดิม เช่น การท่องเที่ยว และพัฒนาให้ประเทศไทยเป็นศูนย์กลางการให้บริการสุขภาพ ธุรกิจบริการด้านการเงินและธุรกิจบริการที่มีศักยภาพอื่น ๆ เป็นต้น

- (๓) การพัฒนาผู้ประกอบการและเศรษฐกิจชุมชน พัฒนาทักษะผู้ประกอบการยกระดับผลิตภาพแรงงานและพัฒนาวิสาหกิจขนาดกลางและขนาดย่อม (SMEs) (สู่สากล และพัฒนาวิสาหกิจชุมชนและสถาบันเกษตรกร
- (๔) การพัฒนาพื้นที่เศรษฐกิจพิเศษและเมืองพัฒนาเขตเศรษฐกิจพิเศษชายแดน และพัฒนาระบบเมืองศูนย์กลางความเจริญ จัดระบบผังเมืองที่มีประสิทธิภาพและมีส่วนร่วม มีการจัดการสิ่งแวดล้อมเมือง และโครงสร้างพื้นฐานทางสังคมและเศรษฐกิจที่สอดคล้องกับศักยภาพ
- (๕) การลงทุนพัฒนาโครงสร้างพื้นฐาน ในด้านการขนส่ง ด้านพลังงาน ระบบเทคโนโลยีสารสนเทศและการสื่อสารและการวิจัยและพัฒนา
- (๖) การเชื่อมโยงกับภูมิภาคและเศรษฐกิจโลกสร้างความเป็นหุ้นส่วนการพัฒนากับนานาประเทศ ส่งเสริมความร่วมมือกับนานาชาติในการสร้างความมั่นคงด้านต่าง ๆ เพิ่มบทบาทของไทยในองค์กรระหว่างประเทศ รวมถึงสร้างองค์ความรู้ด้านการต่างประเทศ

๓. ยุทธศาสตร์การพัฒนาและเสริมสร้างศักยภาพคน

- เพื่อพัฒนาคนและสังคมไทยให้เป็นรากฐานที่แข็งแกร่งของประเทศมีความพร้อมทางกาย ใจ สติปัญญา มีความเป็นสากล มีทักษะการคิดวิเคราะห์อย่างมีเหตุผล มีระเบียบวินัย เคารพกฎหมาย มีคุณธรรมจริยธรรม รู้คุณค่าความเป็นไทย มีครอบครัวที่มั่นคง กรอบแนวทางที่ต้องให้ความสำคัญ อาทิ
- (๑) การพัฒนาศักยภาพคนตลอดช่วงชีวิตให้สนับสนุนการเจริญเติบโตของประเทศ
 - (๒) การยกระดับคุณภาพการศึกษาและการเรียนรู้ให้มีคุณภาพ เท่าเทียม และทั่วถึง
 - (๓) การปลูกฝังระเบียบวินัย คุณธรรม จริยธรรมค่านิยมที่พึงประสงค์
 - (๔) การสร้างเสริมให้คนมีสุขภาพที่ดี
 - (๕) การสร้างความอยู่ดีมีสุขของครอบครัวไทยเสริมสร้างบทบาทของสถาบันครอบครัวในการบ่มเพาะจิตใจให้เข้มแข็ง

๔. ยุทธศาสตร์ด้านการสร้างโอกาสความเสมอภาคและเท่าเทียมกันทางสังคม

เพื่อเร่งกระจายโอกาสการพัฒนาและสร้างความมั่นคงให้ทั่วถึง ลดความเหลื่อมล้ำไปสู่สังคมที่เสมอภาคและเป็นธรรม กรอบแนวทางที่ต้องให้ความสำคัญ อาทิ

- (๑) การสร้างความมั่นคงและการลดความเหลื่อมล้ำทางด้านเศรษฐกิจและสังคม
- (๒) การพัฒนาระบบบริการและระบบบริหารจัดการสุขภาพ
- (๓) การสร้างสภาพแวดล้อมและนวัตกรรมที่เอื้อต่อการดำรงชีวิตในสังคมสูงวัย
- (๔) การสร้างความเข้มแข็งของสถาบันทางสังคมทุนทางวัฒนธรรมและความเข้มแข็งของชุมชน
- (๕) การพัฒนาการสื่อสารมวลชนให้เป็นกลไกในการสนับสนุนการพัฒนา

๕. ยุทธศาสตร์ด้านการสร้างการเติบโตบนคุณภาพชีวิตที่เป็นมิตรต่อสิ่งแวดล้อม

เพื่อเร่งอนุรักษ์ฟื้นฟูและสร้างความมั่นคงของฐานทรัพยากรธรรมชาติ และมีความมั่นคงด้านน้ำ รวมทั้งมีความสามารถในการป้องกันผลกระทบและปรับตัวต่อการเปลี่ยนแปลงสภาพภูมิอากาศและภัยพิบัติธรรมชาติ และพัฒนาไปสู่การเป็นสังคมสีเขียว กรอบแนวทางที่ต้องให้ความสำคัญ อาทิ

- (๑) การจัดระบบอนุรักษ์ ฟื้นฟูและป้องกันการทลายทรัพยากรธรรมชาติ
- (๒) การวางระบบบริหารจัดการน้ำให้มีประสิทธิภาพทั้ง ๒๕ กลุ่มน้ำ เน้นการปรับระบบการบริหารจัดการอุทกภัยอย่างบูรณาการ
- (๓) การพัฒนาและใช้พลังงานที่เป็นมิตรกับสิ่งแวดล้อม
- (๔) การพัฒนาเมืองอุตสาหกรรมเชิงนิเวศและเมืองที่เป็นมิตรกับสิ่งแวดล้อม
- (๕) การร่วมลดปัญหาโลกร้อนและปรับตัวให้พร้อมกับการเปลี่ยนแปลงสภาพภูมิอากาศ
- (๖) การใช้เครื่องมือทางเศรษฐศาสตร์และนโยบายการคลังเพื่อสิ่งแวดล้อม

๖. ยุทธศาสตร์ด้านการปรับสมดุลและพัฒนาระบบการบริหารจัดการ

ภาครัฐ เพื่อให้หน่วยงานภาครัฐมีขนาดที่เหมาะสมกับบทบาทภารกิจ มีสมรรถนะสูง มีประสิทธิภาพ และประสิทธิผลกระจายบทบาทภารกิจไปสู่ท้องถิ่นอย่างเหมาะสม มีธรรมาภิบาลกรอบแนวทางที่ต้องให้ความสำคัญ อาทิ

- (๑) การปรับปรุงโครงสร้าง บทบาท ภารกิจของหน่วยงานภาครัฐ ให้มีขนาดที่เหมาะสม
- (๒) การวางระบบบริหารราชการแบบบูรณาการ
- (๓) การพัฒนาระบบบริหารจัดการกำลังคนและพัฒนาบุคลากรภาครัฐ
- (๔) การต่อต้านการทุจริตและประพฤติมิชอบ
- (๕) การปรับปรุงกฎหมายและระเบียบต่าง ๆ ให้ทันสมัย เป็นธรรมและเป็นสากล
- (๖) การพัฒนาระบบการให้บริการประชาชนของหน่วยงานภาครัฐ
- (๗) การปรับปรุงการบริหารจัดการรายได้และรายจ่ายของภาครัฐ

ยุทธศาสตร์และนโยบายของคณะกรรมการรักษาความสงบแห่งชาติ (คสช.) และรัฐบาล ประกอบด้วย

๑) ยุทธศาสตร์หลัก

- ๑.๑) ยุทธศาสตร์การสร้างความเป็นธรรมในสังคม
 - ๑.๒) ยุทธศาสตร์การพัฒนาสู่สังคมแห่งการเรียนรู้ตลอดชีวิตอย่างยั่งยืน
 - ๑.๓) ยุทธศาสตร์สร้างความเข้มแข็งภาคการเกษตร ความมั่นคงของอาหารและพลังงาน
 - ๑.๔) ยุทธศาสตร์การปรับโครงสร้างเศรษฐกิจสู่การเติบโตอย่างมีคุณภาพและยั่งยืน
 - ๑.๕) ยุทธศาสตร์การสร้างความปลอดภัยกับประเทศในภูมิภาคเพื่อความมั่นคงทางเศรษฐกิจและสังคม
 - ๑.๖) ยุทธศาสตร์การจัดการทรัพยากรธรรมชาติและสิ่งแวดล้อมอย่างยั่งยืน
 - ๑.๗) ยุทธศาสตร์ในการปรับปรุง เปลี่ยนแปลงโครงสร้างการบริหารของรัฐวิสาหกิจให้เกิดประโยชน์กับประชาชน ในการใช้บริการอย่างแท้จริง
 - ๑.๘) ยุทธศาสตร์ในเรื่องการปรับปรุงระบบโทรคมนาคม เทคโนโลยีของชาติให้เกิดความมั่นคงและยั่งยืน ในอนาคตให้ทัดเทียมอาเซียน และประชาคมโลก
 - ๑.๙) ยุทธศาสตร์ในการป้องกันและปราบปรามการทุจริต คอร์รัปชันอย่างยั่งยืน
- ๒) การจัดทำงบประมาณในลักษณะบูรณาการเชิงยุทธศาสตร์ ที่สอดคล้องตามกรอบยุทธศาสตร์ชาติ

การจัดทำงบประมาณในลักษณะบูรณาการเชิงยุทธศาสตร์ ประจำปีงบประมาณ พ.ศ. ๒๕๖๐ ได้กำหนดประเด็นที่ดำเนินการ ๑๗ เรื่อง ประกอบด้วย

- ๒.๑) การสร้างความโปร่งใสและสมานฉันท์
- ๒.๒) การขับเคลื่อนการแก้ไขปัญหาจังหวัดชายแดนภาคใต้
- ๒.๓) การจัดการปัญหาแรงงานต่างด้าวและการค้ามนุษย์
- ๒.๔) การป้องกัน ปราบปราม และบำบัดรักษาผู้ติดยาเสพติด
- ๒.๕) การจัดการปัญหาที่ดินทำกิน
- ๒.๖) การสร้างรายได้จากการท่องเที่ยวและบริการ
- ๒.๗) การพัฒนาอุตสาหกรรมศักยภาพ
- ๒.๘) การพัฒนาเศรษฐกิจดิจิทัล
- ๒.๙) การพัฒนาเศรษฐกิจฐานรากและวิสาหกิจขนาดกลางและขนาดย่อม
- ๒.๑๐) การพัฒนาพื้นที่เศรษฐกิจพิเศษ
- ๒.๑๑) การพัฒนาโครงสร้างพื้นฐานและระบบโลจิสติกส์
- ๒.๑๒) การส่งเสริมการวิจัยและพัฒนา
- ๒.๑๓) การพัฒนาศักยภาพคนตามช่วงวัย
- ๒.๑๔) การบริหารจัดการทรัพยากรน้ำ
- ๒.๑๕) การพัฒนาและเพิ่มประสิทธิภาพการใช้พลังงานที่เป็นมิตรกับสิ่งแวดล้อม

๒.๑๖) การบริหารจัดการขยะและของเสียอันตราย

๒.๑๗) การป้องกัน ปรามปรามการทุจริตและประพฤติมิชอบ

1.2 แผนพัฒนาเศรษฐกิจและสังคมแห่งชาติ ฉบับที่ 12

จากสถานะของประเทศและบริบทการเปลี่ยนแปลงต่าง ๆ ที่ประเทศกำลังประสบอยู่ ทำให้การกำหนดวิสัยทัศน์แผนพัฒนาฯ ฉบับที่ 12 ยังคงมีความต่อเนื่องจากวิสัยทัศน์แผนพัฒนาฯ ฉบับที่ 11 และกรอบหลักการของการวางแผนที่น้อมนำและประยุกต์ใช้หลักปรัชญาของเศรษฐกิจพอเพียง ยึดคนเป็นศูนย์กลางของการพัฒนาอย่างมีส่วนร่วม การพัฒนาที่ยืดหยุ่นสมดุล ยั่งยืน โดยวิสัยทัศน์ของการพัฒนาในแผนพัฒนาฯ ฉบับที่ 12 ต้องให้ความสำคัญกับการกำหนดทิศทางการพัฒนาที่มุ่งสู่การเปลี่ยนผ่านประเทศไทยจากประเทศที่มีรายได้ปานกลางไปสู่ประเทศที่มีรายได้สูง มีความมั่นคง และยั่งยืน สังคมอยู่ร่วมกันอย่างมีความสุข และนำไปสู่การบรรลุวิสัยทัศน์ระยะยาว “มั่นคง มั่งคั่ง ยั่งยืน” ของประเทศ การกำหนดตำแหน่งทางยุทธศาสตร์ของประเทศ (Country Strategic Positioning) เป็นการกำหนดตำแหน่งทางยุทธศาสตร์ของประเทศที่สอดคล้องกับยุทธศาสตร์ชาติที่ สศช. ได้จัดทำขึ้นประเทศไทยเป็นประเทศรายได้สูงที่มีการกระจายรายได้อย่างเป็นธรรม เป็นศูนย์กลางด้านการขนส่งและโลจิสติกส์ของภูมิภาคสู่ความเป็นชาติการค้าและบริการ (Trading and Service Nation) เป็นแหล่งผลิตสินค้าเกษตรอินทรีย์และเกษตรปลอดภัย แหล่งอุตสาหกรรมสร้างสรรค์และนวัตกรรมสูงที่เป็นมิตรต่อสิ่งแวดล้อม

เป้าหมาย

1 .การหลุดพ้นจากกับดักประเทศรายได้ปานกลางสู่รายได้สูง

- (1) เศรษฐกิจขยายตัวเฉลี่ยไม่ต่ำกว่าร้อยละ 5.0
- (2) ผลิตภัณฑ์มวลรวมในประเทศต่อหัว (GDP Per Capita) และรายได้ประชาชาติต่อหัว (GNP Per Capita) ณ สิ้นแผนพัฒนาฯ ฉบับที่ 12 ในปี 2564 เพิ่มขึ้นเป็น 317,051 บาท (9,325 ดอลลาร์ สรอ.) และ 301,199 บาท (8,859 ดอลลาร์ สรอ.) ต่อคนต่อปี
- (3) ผลผลิตภาพการผลิตเพิ่มขึ้นไม่ต่ำกว่าเฉลี่ยร้อยละ 2.5 ต่อปี
- (4) การลงทุนรวมขยายตัวไม่ต่ำกว่าเฉลี่ยร้อยละ 8.0 (การขยายตัวของการลงทุนภาครัฐไม่ต่ำกว่าร้อยละ 10.0 และการลงทุนของภาคเอกชนขยายตัวไม่ต่ำกว่าเฉลี่ยร้อยละ 7.5 ในขณะที่ปริมาณการส่งออกขยายตัวเฉลี่ยไม่ต่ำกว่าร้อยละ 4.0 ต่อปี)

2. การพัฒนาศักยภาพคนให้สนับสนุนการเจริญเติบโตของประเทศและการสร้างสังคมสูงวัย อย่างมีคุณภาพ

- (1) ประชาชนทุกช่วงวัยมีความมั่นคงทางด้านเศรษฐกิจและสังคม (Socio-Economic Security) และมีคุณภาพชีวิตที่ดีขึ้น
- (2) การศึกษาและการเรียนรู้ได้รับการพัฒนาคุณภาพ
- (3) สถาบันทางสังคมมีความเข้มแข็งเป็นฐานรากที่เอื้อต่อการพัฒนาคน

3. การลดความเหลื่อมล้ำในสังคม

- (1) การกระจายรายได้มีความเท่าเทียมกันมากขึ้น
- (2) บริการทางสังคมมีคุณภาพและมีการกระจายอย่างทั่วถึง

4. การสร้างการเจริญเติบโตทางเศรษฐกิจและสังคมที่เป็นมิตรกับสิ่งแวดล้อม

- (1) รักษาความมั่นคงของฐานทรัพยากร สร้างสมดุลระหว่างการอนุรักษ์และการใช้ประโยชน์อย่างยั่งยืนและเป็นธรรม
- (2) ขับเคลื่อนประเทศสู่เศรษฐกิจและสังคมที่เป็นมิตรต่อสิ่งแวดล้อม
- (3) เพิ่มขีดความสามารถในการรับมือภัยพิบัติและการเปลี่ยนแปลงสภาพภูมิอากาศ
- (4) เพิ่มประสิทธิภาพและเสริมสร้างธรรมาภิบาลในการบริหารจัดการทรัพยากรธรรมชาติและสิ่งแวดล้อม
- (5) มีการบริหารจัดการน้ำให้สมดุลระหว่างการอุปสงค์และอุปทานของน้ำ

5. การบริหารราชการแผ่นดินที่มีประสิทธิภาพ

- (1) การบริหารงานภาครัฐที่โปร่งใส เป็นธรรม มีประสิทธิภาพ และมีส่วนร่วม
- (2) จัดการทุจริตคอร์รัปชัน
- (3) มีการกระจายอำนาจที่เหมาะสม

แนวทางการพัฒนา

๑. การยกระดับศักยภาพการแข่งขันและการหลุดพ้นกับดักรายได้ปานกลางสู่รายได้สูง

๑.๑ การส่งเสริมด้านการวิจัยและพัฒนา

พัฒนาสถานะแวดล้อมของการพัฒนาวิทยาศาสตร์ เทคโนโลยี วิจัย และนวัตกรรม ทั้งด้านการลงทุนในการวิจัยและพัฒนา ด้านบุคลากรวิจัย ด้านโครงสร้างพื้นฐาน และด้านการบริหารจัดการ รวมทั้งสนับสนุนและผลักดันให้ผู้ประกอบการมีบทบาทหลักด้านเทคโนโลยีและนวัตกรรม ตลอดจนผลักดันงานวิจัยและพัฒนาให้ใช้ประโยชน์อย่างแท้จริงทั้งเชิงพาณิชย์และสาธารณะโดยให้ความคุ้มครองทรัพย์สินทางปัญญา

๑.๒ การพัฒนาผลิตภาพแรงงาน

สร้างความร่วมมือระหว่างภาครัฐและภาคเอกชนในการพัฒนากำลังคนและแรงงานให้มีทักษะความรู้และสมรรถนะที่สอดคล้องกับความต้องการของตลาดและรองรับการเปิดเสรีของประชาคมอาเซียน โดยยกระดับและพัฒนาสมรรถนะแรงงานไทยด้วยเทคโนโลยี เร่งรัดให้แรงงานทั้งระบบมีการเรียนรู้ขั้นพื้นฐานเพื่อสามารถแข่งขันในตลาดแรงงานได้ สนับสนุนให้แรงงานและปัจจัยการผลิตมีความยืดหยุ่นในการเคลื่อนย้ายระหว่างสาขาการผลิตและระหว่างพื้นที่การผลิต เพื่อให้แรงงานสามารถเคลื่อนย้ายไปสู่สาขาการผลิตที่มีผลิตภาพการผลิตสูงสุด และสนับสนุนให้ผู้ประกอบการในภาคอุตสาหกรรมและบริการจัดทำกรอบคุณวุฒิวิชาชีพและมาตรฐานฝีมือแรงงานให้เป็นมาตรฐานที่เชื่อมโยงกันเพื่อยกระดับทักษะของแรงงานไทย

๑.๓ การส่งเสริมผู้ประกอบการที่เข้มแข็งและพาณิชย์ดิจิทัล

พัฒนาขีดความสามารถของผู้ประกอบการให้มีความยืดหยุ่น สามารถปรับตัวและดำเนินธุรกิจท่ามกลางการดำเนินนโยบายและมาตรการการกีดกันทางการค้าในรูปแบบต่าง ๆ เพิ่มสัดส่วนความเป็น

เจ้าของของคนไทยและสนับสนุนให้มีการขยายตลาดที่มีแบรนด์สินค้าและช่องทางการตลาดที่เป็นของตนเองมากขึ้น ตลอดจนพัฒนาต่อยอดอุตสาหกรรมและบริการเพื่อเข้าสู่การเป็นศูนย์กลางการผลิต บริการและอุตสาหกรรมดิจิทัล

๑.๔ การลงทุนโครงสร้างพื้นฐาน

เร่งลงทุนและพัฒนาโครงสร้างพื้นฐานด้านการคมนาคมขนส่งเพื่อเชื่อมโยงพื้นที่เศรษฐกิจในประเทศและต่างประเทศ ทั้งการพัฒนาและปรับปรุงโครงข่ายรถไฟให้เป็นโครงข่ายหลักในการเดินทาง และขนส่งของประเทศ พัฒนาโครงข่ายระบบขนส่งสาธารณะและโครงข่ายทางหลวงพิเศษระหว่างเมือง ขยายขีดความสามารถของท่าอากาศยานหลักของประเทศ พัฒนาท่าเรือที่มีศักยภาพให้เป็นท่าเรืออิเล็กทรอนิกส์เต็มรูปแบบ รวมทั้งพัฒนาและปรับปรุงระบบโทรคมนาคมของประเทศ ตลอดจนสนับสนุน การพัฒนาด้านอุตสาหกรรมที่เกิดจากลงทุนด้านโครงสร้างพื้นฐาน เช่น อุตสาหกรรมซ่อมบำรุงและผลิต ชิ้นส่วนอากาศยาน และอุตสาหกรรมระบบราง เป็นต้น เพื่อสร้างโอกาสทางเศรษฐกิจให้กับประเทศในการเป็นฐานการผลิตในภูมิภาคอาเซียน

๑.๕ การปรับโครงสร้างการผลิต

ปรับโครงสร้างการผลิตภาคเกษตร โดยการปรับเปลี่ยนจากการผลิตสินค้าเกษตรขั้นปฐมเป็นสินค้าเกษตรแปรรูปที่มีมูลค่าสูงมีคุณภาพและมาตรฐานสากล สามารถสร้างความเชื่อมโยงทางด้านวัตถุดิบกับประเทศเพื่อนบ้านและลดระดับการผลิตสินค้าขั้นปฐมที่สูญเสียขีดความสามารถในการแข่งขัน ลงสู่ระดับที่จำเป็นสำหรับการสร้างความมั่นคงทางด้านอาหารและพลังงาน จัดระบบการผลิตให้สอดคล้องกับ ศักยภาพพื้นที่และความต้องการของตลาดตั้งแต่ต้นน้ำถึงปลายน้ำทั้งด้านกายภาพและเศรษฐกิจ รวมทั้ง ส่งเสริมการรวมกลุ่มทางการเกษตรจากกิจการเจ้าของคนเดียวเป็นการประกอบการในลักษณะสหกรณ์ ห้างหุ้นส่วน และบริษัทเพื่อให้เกิดการประหยัดจากขนาด พิจารณาพันธุ์พืชที่เหมาะสมกับศักยภาพของ พื้นที่และแหล่งน้ำ ใช้เทคโนโลยีการผลิตในระดับที่เหมาะสม ใช้กลไกตลาดในการป้องกันความเสี่ยง ตลอดจนส่งเสริมและเร่งขยายผลแนวคิดการทำเกษตรตามหลักปรัชญาของเศรษฐกิจพอเพียง และ

ระบบเกษตรกรรมยั่งยืนปรับโครงสร้างการผลิตภาคบริการโดยเร่งพัฒนาระบบคมนาคมขนส่งให้ เกิดความเชื่อมโยงกันเป็นโครงข่ายทั้งทางบก ทางน้ำ และทางอากาศ เร่งพัฒนาท่าเทียบเรือขนาดใหญ่ เพื่อรองรับการเติบโตของการท่องเที่ยวทางทะเล ปรับปรุงแก้ไขกฎหมายที่เกี่ยวข้องกับการท่องเที่ยวให้ ครบคลุมและทันสมัยทั้งการควบคุมกิจกรรมต่างๆ เกี่ยวกับการท่องเที่ยวและส่งเสริมการท่องเที่ยวและ กำหนดและจัดทำกฎหมายเพื่อยกระดับมาตรฐานการท่องเที่ยวของไทยสู่สากลและรองรับการพัฒนา การท่องเที่ยวให้สามารถแข่งขันได้ในระดับนานาชาติ รวมทั้งส่งเสริมการพัฒนาเชิงพื้นที่ในลักษณะกลุ่ม คลัสเตอร์ท่องเที่ยว โดยสนับสนุนการพัฒนาด้านการท่องเที่ยวของพื้นที่ที่มีความเชื่อมโยงทั้งทางกายภาพ วิถีชีวิต/วัฒนธรรมท้องถิ่นและกิจกรรมการท่องเที่ยว ตลอดจนส่งเสริมการสร้างเชื่อมโยงด้านการ ท่องเที่ยวในภูมิภาคอาเซียน ทั้งประเทศที่มีพรมแดนติดกันและประเทศที่มีโครงข่ายคมนาคมขนส่ง เชื่อมโยงกันเพื่อให้เกิดการพัฒนาแบบองค์รวมทั้งระบบพัฒนาต่อยอดอุตสาหกรรมอนาคตเพื่อเป็นแหล่ง การถ่ายทอดเทคโนโลยี เชื่อมโยงการผลิตกับอุตสาหกรรมที่เป็นฐานรายได้ประเทศ และเป็นกลไกการ ขับเคลื่อนเศรษฐกิจไทยให้เข้าสู่การเป็นศูนย์กลางการผลิตและบริการทั้งในระดับอนุภูมิภาคและใน ภูมิภาคอาเซียนพัฒนาโครงสร้างพื้นฐานที่สนับสนุนการขยายตัวด้านการค้าการลงทุน เช่น โลจิสติกส์และ พลังงาน รวมทั้งปัจจัยสนับสนุนการลงทุนอื่นๆ เช่น ลดอุปสรรคการเคลื่อนย้ายเงินทุนระหว่างประเทศ เป็นต้น ส่งเสริมการนำเทคโนโลยีและนวัตกรรมมาประยุกต์ใช้ทั้งภาคการผลิต การตลาด การบริหาร

จัดการการเงิน และโลจิสติกส์ เชื่อมโยงเศรษฐกิจดิจิทัล ในการอำนวยความสะดวกทางการค้าการลงทุน ด้วยระบบอิเล็กทรอนิกส์ และสนับสนุนการลงทุนเพื่อสร้างเศรษฐกิจและสังคมแห่งปัญญาและการเรียนรู้ มุ่งเน้นการพัฒนาธุรกิจเชิงสร้างสรรค์ การลงทุนที่ใช้เทคโนโลยีขั้นสูงและเป็นมิตรกับสิ่งแวดล้อม การประหยัดพลังงานและการใช้พลังงานทดแทน การลงทุนด้านการวิจัยและพัฒนาเชิงพาณิชย์ การจัดตั้ง สำนักงานใหญ่ข้ามประเทศ บริษัทการค้าระหว่างประเทศ รวมทั้งการให้ความสำคัญเรื่องความรับผิดชอบต่อสังคม และการตอบแทนสู่สังคมขององค์กร และกิจการเพื่อสังคม

๒. การพัฒนาศักยภาพคนตามช่วงวัยและการปฏิรูประบบเพื่อสร้างสังคมสูงวัยอย่าง

มีคุณภาพ

๒.๑ การพัฒนาศักยภาพคนในทุกช่วงวัยให้สนับสนุนการเจริญเติบโตของประเทศ

โดยช่วงวัยเด็กตั้งแต่แรกเกิดให้มีพัฒนาการที่สมวัยในทุกด้าน วัยเรียน วัยรุ่นให้มีทักษะการเรียนรู้ ทักษะชีวิตสามารถอยู่ร่วมกับผู้อื่นภายใต้บริบทสังคมที่เป็นพหุวัฒนธรรม วัยแรงงานให้มีการพัฒนาระดับสมรรถนะฝีมือแรงงานเพื่อสร้างผลิตภาพเพิ่มให้กับประเทศ วัยผู้สูงอายุให้มีการทำงานที่เหมาะสมตามศักยภาพและประสบการณ์ มีรายได้ในการดำรงชีวิต มีการส่งเสริมและฟื้นฟูสุขภาพเพื่อป้องกันหรือชะลอความทุพพลภาพและโรคเรื้อรังต่างๆ ที่จะก่อให้เกิดภาระแก่ปัจเจกบุคคล ครอบครัว และระบบบริการสุขภาพ

๒.๒ การยกระดับคุณภาพการศึกษาและการเรียนรู้ให้มีคุณภาพ เท่าเทียมและทั่วถึง โดย

- (๑) ปฏิรูประบบบริหารจัดการทางการศึกษา โดยปรับระบบบริหารจัดการ การศึกษาใหม่เพื่อสร้างความรับผิดชอบต่อผลลัพธ์ (Accountability)
- (๒) ปฏิรูประบบการคลังด้านการศึกษา เพื่อเพิ่มคุณภาพและประสิทธิภาพการจัดการศึกษาโดยการจัดสรรงบประมาณตรงสู่ผู้เรียน ส่งเสริมการมีส่วนร่วมจากภาคเอกชนในการจัดการศึกษา
- (๓) พัฒนาคุณภาพครู ทั้งระบบ ตั้งแต่กระบวนการผลิต สรรหา และการคัดเลือก ให้ได้คนดีคนเก่ง รวมทั้งระบบการประเมินและรับรองคุณภาพที่เน้นผลลัพธ์จากตัวผู้เรียน
- (๔) ปฏิรูประบบการเรียนรู้ โดยมุ่งจัดการเรียนรู้เพื่อสร้างสมรรถนะกำลังคนทั้งระบบการศึกษาตั้งแต่ระดับปฐมศึกษาจนถึงการเรี ยนรู้ตลอดชีวิต พัฒนาสื่อเพื่อการเรียนรู้ ปรับหลักสูตรและผลิตกำลังคนให้สอดคล้องกับการเปลี่ยนแปลงและความต้องการของตลาด การวิจัย และการใช้เทคโนโลยีและสื่อเพื่อการเรียนรู้

๒.๓ การพัฒนาด้านสุขภาพ

โดยส่งเสริมการพัฒนาเทคโนโลยีและนวัตกรรมทางการแพทย์เพื่อรองรับการเป็นสังคมผู้สูงอายุ ทั้งในด้านผลิตภัณฑ์สุขภาพและที่อยู่อาศัยสำหรับผู้สูงอายุยกระดับการบริหารจัดการระบบสุขภาพเพื่อลดความเหลื่อมล้ำและสร้างความยั่งยืนในระยะยาว โดยพัฒนาระบบข้อมูลสารสนเทศเพื่อการบริหาร ทรัพยากรด้านสาธารณสุข บูรณาการระบบหลักประกันสุขภาพภาครัฐให้เกิดความเป็นเอกภาพในการ บริหารจัดการและการใช้ทรัพยากร และส่งเสริมการอภิบาลระบบสุขภาพในรูปแบบเครือข่ายที่มีการใช้ ทรัพยากรร่วมกัน พัฒนาศักยภาพของประเทศไทยสู่การเป็นศูนย์กลางสุขภาพนานาชาติทั้งในด้าน ศูนย์กลางบริการสุขภาพ (Medical Service Hub) ศูนย์กลางบริการเพื่อส่งเสริมสุขภาพ(Wellness

Hub) ศูนย์กลางยาและผลิตภัณฑ์เพื่อสุขภาพ (Product Hub) และศูนย์กลางบริการวิชาการและงานวิจัย (Academic Hub) เพื่อนำรายได้กลับมาใช้ยกระดับคุณภาพบริการสาธารณสุขภายในประเทศ รวมทั้งส่งเสริมการให้ความสำคัญกับมิติสุขภาพในทุกนโยบายสาธารณะ (Health in All Policies) เพื่อให้การขับเคลื่อนนโยบายของทุกภาคส่วนตระหนักถึงผลกระทบของนโยบายสาธารณะที่มีต่อสุขภาพของประชาชน

๒.๔ การสร้างสภาพแวดล้อมและนวัตกรรมที่เอื้อต่อการดำรงชีพในสังคมสูงวัย

โดยการปรับปรุงสภาพแวดล้อมและความจำเป็นทางกายภาพให้เหมาะกับวัย และการพัฒนาระบบการดูแลผู้สูงอายุในรูปแบบที่หลากหลายทั้งในด้านการจัดบริการสุขภาพและสวัสดิการสังคมอย่างบูรณาการ โดยการมีส่วนร่วมของทุกภาคส่วนอย่างต่อเนื่อง รวมทั้งพัฒนาชุมชนที่มีศักยภาพและความพร้อมให้เป็ต้นแบบของการดูแลผู้สูงอายุเพื่อขยายผลไปสู่ชุมชนอื่น ตลอดจนการพัฒนานวัตกรรมในการใช้ชีวิตประจำวันสำหรับผู้สูงอายุ

๓ การลดความเหลื่อมล้ำทางสังคม

๓.๑ การยกระดับรายได้และสร้างโอกาสในการประกอบอาชีพ มุ่งเน้นการเพิ่มผลิตภาพแรงงาน

โดยสนับสนุนให้แรงงานมีโอกาสเข้าถึงการเรียนรู้และพัฒนาทักษะฝีมือแรงงานอย่างมีมาตรฐาน ปรับโครงสร้างค่าจ้างแรงงานให้ชัดเจนและสะท้อนทักษะฝีมือแรงงานอย่างแท้จริง เร่งผลักดันให้ใช้ระบบมาตรฐานคุณวุฒิวิชาชีพและมาตรฐานฝีมือแรงงานในทางปฏิบัติอย่างเป็นรูปธรรม นอกจากนี้ เพิ่มผลิตภาพทางการผลิตของเกษตรกรรายย่อย โดยสนับสนุนการวิจัยและพัฒนาและการผลิตทางการเกษตรที่สอดคล้องกับพื้นที่ สร้างหลักประกันรายได้แทนการอุดหนุนด้านราคาสินค้าเกษตร ลดต้นทุนทางการเกษตรโดยสนับสนุนปัจจัยการผลิต

๓.๒ การจัดบริการทางสังคมให้ทุกคนตามสิทธิขั้นพื้นฐาน และเน้นการสร้างภูมิคุ้มกันระดับปัจเจก โดย

- (๑) พัฒนาระบบบริการสาธารณสุขให้มีคุณภาพและมีช่องทางการเข้าถึงอย่างหลากหลายโดยเฉพาะระบบบริการสาธารณสุขและการศึกษาขั้นพื้นฐาน สวัสดิการสังคม และกระบวนการยุติธรรม
- (๒) สนับสนุนการจัดหาที่อยู่อาศัยของผู้มีรายได้น้อยและการเข้าถึงระบบสาธารณสุขปฐมภูมิ กำหนดเป็นนโยบายที่อยู่อาศัยแห่งชาติและเมืองน่าอยู่ พัฒนาโครงการที่อยู่อาศัยแก้ปัญหาชุมชนแออัดในเมือง โดยดำเนินการร่วมกับภาคธุรกิจเอกชน และ
- (๓) การจัดรูปแบบสวัสดิการพื้นฐานที่จำเป็นและเหมาะสมตามกลุ่มเป้าหมาย (Customized Welfare) ที่คำนึงถึงฐานะทางเศรษฐกิจและสังคมที่แตกต่างกัน โดยมีแนวทางการรับภาระค่าใช้จ่ายร่วมกัน (Cost Sharing)

๓.๓ การสร้างความเสมอภาคในการเข้าถึงทรัพยากร

โดยปฏิรูปที่ดินเพื่อการเกษตรสนับสนุนให้เกษตรกรรายย่อยที่ไร้ที่ดินทำกินและยากจนได้มีที่ดินเป็นของตนเองหรือมีสิทธิทำกินในที่ดินปฏิรูประบบการบริหารจัดการน้ำอย่างเป็นระบบและเข้าถึงพื้นที่เป้าหมายได้อย่างแท้จริงด้วยการผลักดันพรบ.ทรัพยากรน้ำ พ.ศ. และบูรณาการแผนงานและงบประมาณร่วมกันของหน่วยงาน และสร้างกระบวนการมีส่วนร่วม รวมทั้งปรับโครงสร้างภาษีที่เป็นธรรม เช่น ภาษีที่ดินและสิ่งปลูกสร้าง ภาษีมรดก และภาษีสิ่งแวดล้อม เป็นต้น

๓.๔ การเข้าถึงกระบวนการยุติธรรมอย่างเสมอภาค การคุ้มครองสิทธิขั้นพื้นฐาน และการเข้าถึงกระบวนการยุติธรรมอย่างเท่าเทียมโดยการเสริมศักยภาพและความเข้มแข็งด้านกฎหมายให้แก่ประชาชน รวมทั้งการปรับปรุงและบังคับใช้กฎหมายเพื่อลดปัญหาความเหลื่อมล้ำ เช่น กฎหมายป่าชุมชนกฎหมายภาษีมรดก กฎหมายที่ดิน เป็นต้น

๔ การรองรับการเชื่อมโยงภูมิภาคและความเป็นเมือง

๔.๑ การลงทุนด้านโครงสร้างพื้นฐานและสิ่งอำนวยความสะดวกของเมือง

เตรียมความพร้อมรองรับความเป็นเมือง ทั้งด้านการบริหารจัดการด้านผังเมือง ด้านสาธารณูปโภค สาธารณูปการ ระบบคมนาคมขนส่ง ระบบบริหารจัดการสิ่งแวดล้อม ระบบการศึกษาและระบบสาธารณสุขที่ได้มาตรฐาน มีคุณภาพ และเพียงพอต่อความต้องการของคนในเมือง รวมทั้งเสริมสร้างความสามารถในการบริหารจัดการเมืองตามระดับการพัฒนา

๔.๒ การพัฒนาด้านการขนส่งและโลจิสติกส์เชื่อมโยงกับเพื่อนบ้าน ส่งเสริม และ

เร่งรัดการพัฒนากระบวนการบริหารจัดการโลจิสติกส์ของประเทศเพื่อเพิ่มความสามารถในการแข่งขันของประเทศทั้งด้านการค้า การลงทุน และการบริการ โดยคำนึงถึงการเป็นมิตรต่อสิ่งแวดล้อม (Green Logistics) สนับสนุนให้เกิดความร่วมมือในห่วงโซ่อุปทาน และปรับปรุงกฎหมาย กฎระเบียบ รวมทั้งปรับลดกระบวนการด้านอำนวยความสะดวกทางการค้า ขนส่ง และโลจิสติกส์ให้มีความสะดวก และมีประสิทธิภาพต่อภาคธุรกิจอย่างแท้จริง

๔.๓ การส่งเสริมการลงทุน การค้าชายแดน และการจัดตั้งเขตพัฒนาเศรษฐกิจพิเศษ

ให้ความสำคัญกับนโยบายส่งเสริมการลงทุนและการค้าชายแดนเพื่อดึงดูดให้นักลงทุนในภูมิภาคเข้ามาลงทุนในไทยและประเทศเพื่อนบ้าน รวมทั้งส่งเสริมการจัดตั้งเขตพัฒนาเศรษฐกิจพิเศษในพื้นที่ชายแดนโดยให้ความสำคัญกับการลงทุนโครงสร้างพื้นฐาน การส่งเสริมการลงทุน และสิทธิประโยชน์ การบริหารจัดการแรงงานต่างด้าว และการให้บริการจุดเดียวเบ็ดเสร็จ เพื่อช่วยอำนวยความสะดวกด้านการค้าชายแดนและการผ่านแดนระหว่างไทยกับประเทศในภูมิภาคมากขึ้น

๕ การสร้างความเจริญเติบโตทางเศรษฐกิจและสังคมอย่างเป็นมิตรกับสิ่งแวดล้อม

๕.๑ การรักษาทุนทางธรรมชาติ เพื่อการเติบโตสีเขียว ใช้ประโยชน์จากทุนธรรมชาติ

โดยคำนึงถึงขีดจำกัดและศักยภาพในการฟื้นตัว ปกป้องรักษาทรัพยากรป่าไม้ โดยสนธิกำลังของทุกภาคส่วนนำระบบสารสนเทศมาใช้ในการบริหารจัดการ บังคับใช้กฎหมายอย่างมีประสิทธิภาพและเป็นธรรม เพิ่มพื้นที่ป่าไม้โดยส่งเสริมการปลูกไม้มีค่าทางเศรษฐกิจระยะยาว อนุรักษ์ และใช้ประโยชน์ความหลากหลายทางชีวภาพอย่างยั่งยืนและแบ่งปันผลประโยชน์อย่างเป็นธรรม รวมทั้งผลักดันแนวทางการประเมินมูลค่าของระบบนิเวศและการสร้างรายได้จากการอนุรักษ์ จัดสรรที่ดินให้แก่ผู้ยากไร้ กระจายการถือครองที่ดิน จัดทำฐานข้อมูลที่ดินเพื่อการบริหารจัดการอย่างเป็นระบบ การจัดเก็บภาษีที่ดินในอัตราก้าวหน้า กำหนดเขตการถือครองที่ดินที่เหมาะสม และกำหนดมาตรการป้องกันการใช้ที่ดินของคนต่างชาติ บริหารจัดการน้ำให้เกิดความยั่งยืน บูรณาการระหว่างหน่วยงานอย่างเป็นระบบ สร้างศูนย์ข้อมูลทรัพยากรน้ำ จัดตั้งองค์กรบริหารจัดการน้ำในระดับพื้นที่ เช่น คณะกรรมการลุ่มน้ำ และองค์กรผู้ใช้น้ำ คุ้มครองทรัพยากรทางทะเลและชายฝั่ง ลดความขัดแย้งเชิงนโยบายระหว่างการพัฒนาโครงสร้างพื้นฐาน การท่องเที่ยว การประมง และวิถีชีวิตของชุมชนบริหารจัดการแร่โดยกำหนดปริมาณที่เหมาะสมในการนำแร่มาใช้ประโยชน์ คำนึงถึงความจำเป็นและมูลค่า

ในอนาคต บังคับใช้มาตรการควบคุมผลกระทบจากการทำเหมืองแร่ที่ก่อมลพิษต่อสภาพแวดล้อมและสุขภาพอนามัยของประชาชน

๕.๒ การส่งเสริมการบริโภคที่เป็นมิตรกับสิ่งแวดล้อม สร้างระบบหมุนเวียนวัสดุที่ใช้แล้ว ที่มีประสิทธิภาพ ขับเคลื่อนสู่ Zero Waste Society ผ่านมาตรการต่างๆ เช่น การปฏิรูประบบภาษีและค่าธรรมเนียมเพื่อสิ่งแวดล้อม การศึกษาเพื่อสิ่งแวดล้อม มาตรฐานและฉลากสินค้า เป็นต้น

๕.๓ การส่งเสริมการผลิต การลงทุน และการสร้างงานสีเขียว เพื่อยกระดับประเทศสู่เศรษฐกิจและสังคมที่เป็นมิตรกับสิ่งแวดล้อม พัฒนาคัลเลคเตอร์อุตสาหกรรมสีเขียว ส่งเสริมผู้ประกอบการให้สามารถปรับระบบห่วงโซ่อุปทานหรือห่วงโซ่คุณค่าที่เป็นมิตรกับสิ่งแวดล้อม (Green Supply Chain/Green Value Chain) ส่งเสริมการทำการเกษตรกรรมยั่งยืน รวมทั้งส่งเสริมภาคบริการที่มีผลกระทบต่อสิ่งแวดล้อมน้อย เพื่อให้ประเทศไทยมีศักยภาพให้มีความก้าวหน้ามากขึ้นในการขับเคลื่อนเศรษฐกิจ

๕.๔ การจัดการมลพิษและรักษาคุณภาพสิ่งแวดล้อม ด้วยการเร่งรัดการควบคุมมลพิษทั้งทางอากาศ ขยะ น้ำเสีย และของเสียอันตราย ที่เกิดจากการผลิตและบริโภค เพื่อสร้างคุณภาพสิ่งแวดล้อมที่ดีให้กับประชาชน เร่งรัดแก้ไขปัญหามลพิษการจัดการขยะเป็นลำดับแรก โดยส่งเสริมให้เกิดกลไกการคัดแยกขยะเพื่อนำกลับมาใช้ใหม่ให้มากที่สุด เร่งกำจัดขยะมูลฝอยตกค้างสะสมในสถานที่กำจัดในพื้นที่วิกฤต สร้างรูปแบบการจัดการขยะมูลฝอยและของเสียอันตรายที่เหมาะสม เน้นการแปรรูปเป็นพลังงาน สร้างวินัยของคนในชาติมุ่งสู่การจัดการที่ยั่งยืน โดยให้ความรู้แก่ประชาชน และการบังคับใช้กฎหมาย

๕.๕ การพัฒนาความร่วมมือด้านสิ่งแวดล้อมระหว่างประเทศ ผลักดันการจัดทำแผนแม่บทการบริหารจัดการทรัพยากรธรรมชาติและสิ่งแวดล้อมของอาเซียน หาแนวทางการร่วมมือกับอาเซียนและอนุภูมิภาคลุ่มน้ำโขงในประเด็นการขนส่งข้ามพรมแดน การเคลื่อนย้ายแรงงาน การบริหารจัดการพลังงาน และการบริหารจัดการทรัพยากรธรรมชาติ

๕.๖ การเพิ่มขีดความสามารถในการปรับตัวเพื่อรองรับการเปลี่ยนแปลงสภาพภูมิอากาศและการบริหารจัดการเพื่อลดความเสี่ยงด้านภัยพิบัติ เพิ่มขีดความสามารถในการรับมือและปรับตัวต่อการเปลี่ยนแปลงสภาพภูมิอากาศ เพิ่มศักยภาพในการลดการปล่อยก๊าซเรือนกระจกให้กับทุกภาคส่วน ส่งเสริมการวิจัยและพัฒนาทางวิทยาศาสตร์ เทคโนโลยี และนวัตกรรมเพื่อลดผลกระทบและปรับตัวต่อการเปลี่ยนแปลงสภาพภูมิอากาศ พัฒนาระบบฐานข้อมูลและระบบการเตือนภัย ตลอดจนส่งเสริมความร่วมมือระหว่างประเทศด้านการเปลี่ยนแปลงสภาพภูมิอากาศและภัยพิบัติทางธรรมชาติ ให้ความสำคัญกับการป้องกันน้ำท่วม วางแผนป้องกันเมืองและพื้นที่ชายฝั่ง พัฒนาเมืองที่สามารถปรับตัวและยืดหยุ่นต่อการเปลี่ยนแปลงสภาพภูมิอากาศ (Climate Resilience City) การให้บริการของระบบนิเวศ ส่งเสริมการลงทุนของภาคเอกชนในการรับมือภัยพิบัติโดยสร้างแนวป้องกันตามธรรมชาติ และการจัดทำแผนธุรกิจต่อเนื่อง รวมทั้งการพัฒนาระบบการจัดการภัยพิบัติให้มีประสิทธิภาพพร้อมรองรับแนวโน้มการเกิดภัยพิบัติที่รุนแรงในอนาคต

๖ การบริหารราชการแผ่นดินที่มีประสิทธิภาพ

๖.๑ การสร้างความโปร่งใสในทุกขั้นตอนของการปฏิบัติราชการ

โดยให้มีช่องทางให้ทุกภาคส่วนสามารถเข้าถึง เข้าตรวจสอบข้อมูลของภาครัฐและร้องเรียนได้ เช่น ข้อมูลการประกวดราคาจัดซื้อ จัดจ้างโครงการของทางราชการ ข้อมูลการประมูลโครงการ ผู้ชนะการประมูลและราคาปิดประมูลข้อมูลความก้าวหน้าตามกระบวนการยุติธรรม เช่น คดีที่ไม่ดำเนินการตามหลักธรรมาภิบาล คดีทุจริตคอร์รัปชันและคดีที่ประชาชนให้ความสนใจในแต่ละยุคสมัย ฯลฯ

๖.๒ การพัฒนาบุคลากรภาครัฐให้มีความเป็นมืออาชีพและเพียงพอต่อการ

ขับเคลื่อนภารกิจภาครัฐร่วมกับภาคเอกชนและภาคประชาสังคมที่เปลี่ยนแปลงไป เพื่อให้ระบบราชการเล็กกะทัดรัดแต่มีความคล่องตัวและมีประสิทธิภาพสูง

๖.๓ การสร้างรูปแบบการพัฒนา อปท. ให้เหมาะสม สามารถรับมือการเปลี่ยนแปลงทางด้านเศรษฐกิจ สังคมและสิ่งแวดล้อม รวมทั้งเป็นแกนหลักในการประสานเครือข่ายและเชื่อมโยงภาคส่วนต่างๆ ในระดับพื้นที่ได้อย่างมีประสิทธิภาพ

๖.๔ การสร้างระบบตรวจสอบ ติดตามและประเมินผลที่มีประสิทธิภาพ สร้างผลงานที่มีคุณภาพ รวดเร็ว และน่าเชื่อถือ สามารถเป็นเครื่องมือให้กับคณะรัฐมนตรีประกอบการตัดสินใจในเชิงนโยบายได้ โดยเฉพาะอย่างยิ่งการติดตาม ประเมินผลโครงการใหญ่ๆ ที่มีการใช้จ่ายงบประมาณเป็นจำนวนมาก และเป็นโครงการที่มีผลกระทบในวงกว้าง

๑. ทิศทางและกรอบยุทธศาสตร์ของแผนพัฒนาเศรษฐกิจและสังคมแห่งชาติ

ฉบับที่ ๑๒ (พ.ศ. ๒๕๖๐-๒๕๖๔)

๑.๑ แผนพัฒนาฯ ฉบับที่ ๑๒ ยึดโยงกับกรอบยุทธศาสตร์ชาติระยะ ๒๐ ปี

(พ.ศ. ๒๕๕๘ - ๒๕๗๗)

ขณะนี้รัฐบาลได้แต่งตั้งคณะกรรมการจัดทำยุทธศาสตร์ชาติขึ้นมาเพื่อยกร่างยุทธศาสตร์ชาติเบื้องต้น โดยมีเลขาธิการคณะกรรมการพัฒนาการเศรษฐกิจและสังคมแห่งชาติและรองเลขาธิการคณะกรรมการพัฒนาการเศรษฐกิจและสังคมแห่งชาติเป็นกรรมการในคณะกรรมการฯ ดังกล่าวด้วย โดยในเบื้องต้นได้กำหนดวิสัยทัศน์ในกรอบยุทธศาสตร์ชาติระยะ ๒๐ ปี (พ.ศ. ๒๕๕๘ - ๒๕๗๗) ไว้ว่า “ประเทศไทยมีความ มั่นคง มั่งคั่ง ยั่งยืน เป็นประเทศพัฒนาแล้ว ด้วยการพัฒนาตามหลักปรัชญาของเศรษฐกิจพอเพียง” หรือเป็นคติพจน์ประจำชาติว่า “มั่นคง มั่งคั่ง ยั่งยืน”

ทั้งนี้ ได้มีการกำหนดยุทธศาสตร์ชาติที่จะใช้เป็นกรอบแนวทางการพัฒนาประกอบด้วย ๖ ยุทธศาสตร์ ได้แก่ (๑) ยุทธศาสตร์ด้านความมั่นคง (๒) ยุทธศาสตร์ด้านการสร้างความสามารถในการแข่งขัน (๓) ยุทธศาสตร์การพัฒนาและเสริมสร้างศักยภาพคน (๔) ยุทธศาสตร์ด้านการสร้างโอกาสความเสมอภาคและเท่าเทียมกันทางสังคม (๕) ยุทธศาสตร์ด้านการสร้างการเติบโตบนคุณภาพชีวิตที่เป็นมิตรกับสิ่งแวดล้อม และ (๖) ยุทธศาสตร์ด้านการปรับสมดุลและพัฒนาระบบการบริหารจัดการภาครัฐ

เพื่อให้ทุกภาคส่วนในสังคมมีความตระหนักถึงเป้าหมายอนาคตของประเทศไทยร่วมกัน และเกิดการรวมพลังในการขับเคลื่อนการพัฒนาเพื่อการสร้างและรักษาไว้ซึ่งผลประโยชน์

แห่งชาติและบรรลุนิยามทัศน์ของยุทธศาสตร์ชาติที่กล่าวข้างต้น จึงจำเป็นต้องมีการถ่ายทอดแนวทางการพัฒนาของยุทธศาสตร์ชาติสู่การปฏิบัติในแต่ละช่วงเวลาอย่างบูรณาการ หน่วยงานภาครัฐที่ทำหน้าที่กำหนดแผนและยุทธศาสตร์ในระดับต่างๆ ควรจะยึดกรอบการพัฒนาที่กำหนดไว้ในยุทธศาสตร์ชาติเป็นแนวทางในการพัฒนา ดังนั้น แผนพัฒนาฯ ฉบับที่ ๑๒ จึงนำวิสัยทัศน์ของยุทธศาสตร์ชาติมาเป็นวิสัยทัศน์ของแผนพัฒนาฯ ฉบับที่ ๑๒ และนำยุทธศาสตร์การพัฒนาทั้ง ๖ ด้านที่กำหนดไว้ในยุทธศาสตร์ชาติมาเป็นแนวทางในการกำหนดยุทธศาสตร์การพัฒนาของแผนพัฒนาฯ ฉบับที่ ๑๒ โดยจะกำหนดยุทธศาสตร์ให้ตอบสนองกับบริบทการพัฒนาที่จะเกิดขึ้นในช่วง ๕ ปีแรกของยุทธศาสตร์ชาติ (พ.ศ. ๒๕๖๐ - ๒๕๖๔) เป็นสำคัญ

๑.๒ การกำหนดยุทธศาสตร์การพัฒนาของแผนพัฒนาฯ ฉบับที่ ๑๒

๑) ยุทธศาสตร์การเสริมสร้างและพัฒนาศักยภาพทุนมนุษย์

พัฒนาคนทุกช่วงวัยเพื่อให้คนไทยเป็นคนดี คนเก่ง มีระเบียบวินัย และมีคุณภาพชีวิตที่ดี โดยเฉพาะการพัฒนาและดูแลผู้สูงอายุที่จะมีส่วนสูงชันในสังคมสูงวัยทั้งการสร้างงานที่เหมาะสม การฟื้นฟูและดูแลสุขภาพเพื่อชะลอความทุพพลภาพและโรคเรื้อรัง การสร้างสภาพแวดล้อมและนวัตกรรมที่เอื้อต่อสังคมสูงวัย มุ่งเน้นการพัฒนาศักยภาพคนเพื่อเป็นฐานการเพิ่มขีดความสามารถในการแข่งขันของประเทศและรองรับการลดลงของขนาดกำลังแรงงาน โดยการยกระดับคุณภาพการศึกษาและการเรียนรู้ที่สอดคล้องกับการเรียนรู้ในศตวรรษที่ ๒๑ การป้องกันและควบคุมปัจจัยทางสังคมที่กำหนดสุขภาพเพื่อสร้างสุขภาวะที่ดี การสร้างความอยู่ดีมีสุขให้ครอบครัวไทย รวมทั้งการเสริมสร้างบทบาทของสถาบันทางสังคมและทุนทางวัฒนธรรมในการส่งเสริมคุณธรรมจริยธรรมในสังคม

๒) ยุทธศาสตร์การสร้างความเป็นธรรมลดความเหลื่อมล้ำในสังคม

มุ่งเน้นการลดความเหลื่อมล้ำในทุกมิติเพื่อสร้างความปรองดองในสังคม การสร้างโอกาสให้ทุกคนในสังคมไทยสามารถเข้าถึงทรัพยากร แหล่งทุนในการประกอบอาชีพ เพื่อยกระดับรายได้และขับเคลื่อนเศรษฐกิจฐานราก การเข้าถึงบริการทางสังคมของรัฐอย่างมีคุณภาพ ทัวถึง และเป็นธรรม อาทิ การสร้างโอกาสการเข้าถึงการศึกษาและการเรียนรู้เพื่อพัฒนาคนได้เต็มตามศักยภาพสามารถประกอบอาชีพและดำรงชีวิตได้โดยมีความใฝ่รู้และทักษะที่เหมาะสม เน้นการเรียนรู้เพื่อสร้างสัมมาชีพในพื้นที่ การจัดรูปแบบบริการสุขภาพและสวัสดิการทางสังคมขั้นพื้นฐานที่จำเป็นและเหมาะสมตามกลุ่มเป้าหมาย การพัฒนาระบบบริการสาธารณะให้มีคุณภาพและมีช่องทางการเข้าถึงที่หลากหลาย รวมทั้งการพัฒนาระบบยุติธรรมชุมชนการเพิ่มศักยภาพกองทุนยุติธรรมเพื่อสร้างโอกาสการเข้าถึงกระบวนการยุติธรรมอย่างเสมอภาค ซึ่งจะนำไปสู่การลดความยากจนและความเหลื่อมล้ำอันจะนำไปสู่การลดความขัดแย้งในสังคมไทย

๓) ยุทธศาสตร์การสร้างความเข้มแข็งทางเศรษฐกิจและแข่งขันได้อย่างยั่งยืน

ให้ความสำคัญกับการบริหารจัดการนโยบายการเงินและนโยบายการคลัง โดยรวมถึงการปฏิรูปภาษีทั้งระบบเพื่อรักษาเสถียรภาพและเพิ่มประสิทธิภาพของระบบเศรษฐกิจการปรับโครงสร้างทั้งห่วงโซ่คุณค่าในภาคเกษตร อุตสาหกรรม บริการ การลงทุน เพื่อต่อยอดการสร้างมูลค่าเพิ่มของสาขาการผลิตและบริการที่เป็นฐานการเติบโตทางเศรษฐกิจในปัจจุบัน พร้อมทั้งวางรากฐานการพัฒนาทุนมนุษย์ องค์ความรู้ เทคโนโลยีและนวัตกรรมรวมทั้งกฎระเบียบเพื่อสร้างความเข้มแข็งของสาขาการผลิตและบริการ

ใหม่ และเศรษฐกิจดิจิทัลภายใต้เงื่อนไขการรักษาสิ่งแวดล้อมและการใช้ประโยชน์จากศักยภาพของพื้นที่ โดยเฉพาะภาคการผลิตและบริการที่มีศักยภาพที่จะเป็นฐานสำคัญสำหรับการพัฒนาประเทศในอนาคต เช่น อุตสาหกรรมแปรรูปเกษตรและอาหาร อุตสาหกรรมและบริการสร้างสรรค์ อุตสาหกรรมบนฐานชีวภาพ อุตสาหกรรมอากาศยาน อุตสาหกรรมระบบราง อุตสาหกรรมหุ่นยนต์ ธุรกิจบริการสุขภาพ ธุรกิจบริการทางการเงิน ธุรกิจการจัดประชุมและนิทรรศการนานาชาติ ธุรกิจภาพยนตร์ การศึกษานานาชาติ ธุรกิจที่เกี่ยวข้องกับการท่องเที่ยว ศูนย์ปฏิบัติการประจำภูมิภาค เป็นต้น

ทั้งนี้ โดยจะให้ความสำคัญกับรูปแบบการพัฒนาในรูปคลัสเตอร์ การสร้างความเชื่อมโยงการผลิตและบริการ การพัฒนา SMEs และการสร้างผู้ประกอบการและเกษตรกรรุ่นใหม่ รวมถึงการสร้างศักยภาพของลูกหลานเกษตรกร โดยจะต้องพัฒนาปัจจัยพื้นฐานเชิงยุทธศาสตร์ทั้งทุนมนุษย์ โครงสร้างพื้นฐาน การพัฒนาวิทยาศาสตร์ เทคโนโลยีและนวัตกรรม การบริหารจัดการและการปรับปรุงกฎระเบียบ เพื่ออำนวยความสะดวกต่อการค้า การลงทุน เพื่อรองรับการพัฒนาประเทศสู่ความเป็นชาติการค้า อันจะเป็นการสนับสนุนให้เศรษฐกิจในภาพรวมขยายตัวได้ไม่ต่ำกว่า ร้อยละ ๕ ซึ่งเป็นปฐมบทของการขับเคลื่อนเศรษฐกิจไทยเข้าสู่การเป็นประเทศรายได้สูง ที่มีการพัฒนาที่ยั่งยืนภายใต้กรอบยุทธศาสตร์ชาติในระยะยาว

๔) ยุทธศาสตร์ด้านการเติบโตที่เป็นมิตรกับสิ่งแวดล้อมเพื่อการพัฒนาอย่างยั่งยืน

มุ่งอนุรักษ์ฟื้นฟูสร้างความมั่นคงของฐานทรัพยากรธรรมชาติและสิ่งแวดล้อม สร้างสมดุลระหว่างการอนุรักษ์และการใช้ประโยชน์อย่างยั่งยืนและเป็นธรรม บริหารจัดการน้ำให้มีประสิทธิภาพ ภายใต้ยุทธศาสตร์การบริหารจัดการทรัพยากรน้ำ แก้ไขปัญหาวิกฤตสิ่งแวดล้อมโดยเร่งรัดแก้ไขปัญหามลพิษ การจัดการขยะ ลดการปล่อยก๊าซเรือนกระจกลดร้อยละ ๒๐ตามเป้าหมายระยะยาว พัฒนาการผลิตให้มีประสิทธิภาพ ลดการใช้พลังงาน เพื่อปรับตัวไปสู่รูปแบบของการผลิตและการบริโภคคาร์บอนต่ำและเป็นมิตรกับสิ่งแวดล้อมมากขึ้น รวมทั้งยกระดับความสามารถในการป้องกันผลกระทบจากการเปลี่ยนแปลงสภาพภูมิอากาศและภัยพิบัติธรรมชาติ ต่อเนื่องจากแผนพัฒนาฯ ฉบับที่ ๑๑ ทั้งนี้เพื่อวางรากฐานและสนับสนุนให้ประเทศมีการเติบโตทางเศรษฐกิจและสังคมอย่างยั่งยืน

๕) ยุทธศาสตร์การเสริมสร้างความมั่นคงแห่งชาติเพื่อการพัฒนาประเทศสู่ความมั่นคงและยั่งยืน

ให้ความสำคัญกับความมั่นคงที่ส่งผลกระทบต่อพัฒนาในทุกมิติ ทั้งมิติเศรษฐกิจ สังคม และสิ่งแวดล้อม ตลอดจนการพัฒนาศักยภาพให้ประเทศสามารถรับมือกับภัยคุกคามทุกรูปแบบที่จะเกิดขึ้นในอนาคต โดยมีสาระครอบคลุม ดังนี้ (๑) สถาบันหลักของชาติให้ดำรงอยู่อย่างมั่นคงเป็นจุดยึดเหนี่ยวของสังคม (๒) ความสามัคคีของคนในชาติ ลดความเหลื่อมล้ำในทุกมิติ และสร้างความเชื่อมั่นในกระบวนการยุติธรรม (๓) ความสงบสุขและการอยู่ร่วมกันอย่างสันติสุขในทุกพื้นที่ (๔) การบริหารจัดการความมั่นคงชายแดนชายฝั่งทะเล เสริมสร้างและพัฒนาความร่วมมือกับประเทศเพื่อนบ้าน ในการแก้ไขปัญหาด้านความมั่นคง (๕) สร้างความเชื่อมั่นและพัฒนาความร่วมมือในกลุ่มประเทศอาเซียนและประชาคมโลกเพื่อรักษาผลประโยชน์ของชาติ ให้สามารถป้องกันแก้ไขปัญหาภัยคุกคามข้ามชาติ ภัยก่อการร้าย (๖) เสริมสร้างความมั่นคงทางเทคโนโลยีสารสนเทศและไซเบอร์ (๗) รักษาความมั่นคงของฐานทรัพยากรธรรมชาติ สิ่งแวดล้อม และปกป้อง รักษาผลประโยชน์ของชาติทางทะเล (๘) เสริมสร้างความมั่นคงทางอาหาร พลังงานและน้ำ โดยการกำหนดแนวทางบริหารจัดการ

(๙) เสริมสร้างและพัฒนาศักยภาพการป้องกันประเทศ การรักษาความสงบภายใน และความมั่นคงระหว่างประเทศ รวมทั้งพัฒนาระบบข่าวกรองให้มีประสิทธิภาพ (๑๐) พัฒนาระบบการเตรียมพร้อมแห่งชาติและระบบบริหารจัดการภัยพิบัติ (๑๑) การบริหารจัดการยุทธศาสตร์ด้านความมั่นคง ให้เกิดผลในทางปฏิบัติในระดับพื้นที่ได้อย่างเป็นรูปธรรม พัฒนาระบบการติดตามประเมินผลอย่างเป็นระบบและต่อเนื่อง รวมทั้งสนับสนุนงานศึกษา วิจัย พัฒนาด้านความมั่นคง

๖) ยุทธศาสตร์ด้านการเพิ่มประสิทธิภาพและธรรมาภิบาลในภาครัฐ

เพื่อให้การบริหารจัดการภาครัฐมีความโปร่งใส มีประสิทธิภาพ มีความรับผิดชอบและตรวจสอบได้อย่างเป็นธรรมรวมทั้งประชาชนมีส่วนร่วม มีการกระจายอำนาจ และแบ่งภารกิจรับผิดชอบที่เหมาะสมระหว่างส่วนกลาง ภูมิภาค และท้องถิ่น โดยมีประเด็นการพัฒนาสำคัญ ประกอบด้วย การเพิ่มประสิทธิภาพการบริหารจัดการภาครัฐ การปรับปรุงการให้บริการภาครัฐผ่านเครือข่ายอิเล็กทรอนิกส์ (E-Government) การปรับปรุงกระบวนการงบประมาณ และการมีส่วนร่วมของประชาชนในการติดตามตรวจสอบการเงินการคลังภาครัฐ การกระจายอำนาจสู่ท้องถิ่นโดยการปรับโครงสร้างการบริหารงานท้องถิ่นให้เอื้อต่อการกระจายอำนาจที่มีประสิทธิภาพมากขึ้น และการป้องกันและปราบปรามการทุจริตคอร์รัปชัน เพื่อให้ประเทศไทยปราศจากการคอร์รัปชัน ซึ่งจะเป็นปัจจัยสนับสนุนสำคัญที่จะช่วยส่งเสริมการพัฒนาประเทศในด้านต่างๆ ให้ประสบผลสำเร็จและบรรลุเป้าหมายที่วางไว้ตามกรอบในอนาคตประเทศไทยปี ๒๕๗๗

๗) ยุทธศาสตร์ด้านการพัฒนาโครงสร้างพื้นฐานและระบบโลจิสติกส์

การพัฒนาโครงสร้างพื้นฐานและระบบโลจิสติกส์ในช่วงแผนพัฒนาฯ ฉบับที่ ๑๒ จะมุ่งเน้นการพัฒนากายภาพโครงสร้างพื้นฐานด้านการคมนาคมขนส่ง การเชื่อมโยงเครือข่ายโทรคมนาคม และการบริหารจัดการโครงสร้างพื้นฐานเพื่อสนับสนุนการพัฒนาพื้นที่เขตเศรษฐกิจพิเศษ พื้นที่เมืองการเชื่อมโยงการเดินทางและขนส่งสินค้าระหว่างประเทศที่ได้มาตรฐาน การพัฒนาความมั่นคงด้านพลังงานและการผลิตพลังงานทดแทน การสนับสนุนการพัฒนาเศรษฐกิจดิจิทัลลดความเหลื่อมล้ำในการเข้าถึงโครงสร้างพื้นฐานเพื่อเพิ่มคุณภาพชีวิตของประชาชนในพื้นที่ห่างไกล และการใช้ประโยชน์จากการพัฒนาโครงสร้างพื้นฐานเพื่อสร้างอุตสาหกรรมใหม่ของประเทศ ได้แก่ อุตสาหกรรมระบบราง อุตสาหกรรมซ่อมบำรุงและการผลิตชิ้นส่วนอากาศยาน อุตสาหกรรมผลิตอุปกรณ์เพื่อเพิ่มประสิทธิภาพการใช้พลังงาน รวมทั้งการพัฒนาระบบโลจิสติกส์ทั้งในด้านการส่งเสริมผู้ประกอบการไทยในการสร้างเครือข่ายการขนส่งระหว่างประเทศ การพัฒนาบุคลากรด้านโลจิสติกส์และการปรับปรุงระบบบริหารจัดการ กฎหมายและระเบียบที่เกี่ยวข้อง ตลอดจนการพัฒนาสิ่งอำนวยความสะดวกเพื่อรองรับการเปลี่ยนแปลงรูปแบบการขนส่งจากถนนสู่รางเป็นหลัก

๘) ยุทธศาสตร์ด้านวิทยาศาสตร์ เทคโนโลยี วิจัย และนวัตกรรม

ให้ความสำคัญกับการขับเคลื่อนการพัฒนาวิทยาศาสตร์ เทคโนโลยี วิจัย และนวัตกรรม ต่อเนื่องจากแผนพัฒนาฯ ฉบับที่ ๑๑ ทั้งการเพิ่มการลงทุนวิจัยและพัฒนา และการปรับปรุงสภาพแวดล้อมของการพัฒนาวิทยาศาสตร์ฯ ทั้งด้านบุคลากรวิจัย โครงสร้างพื้นฐาน และการบริหารจัดการ เพื่อมุ่งให้วิทยาศาสตร์ เทคโนโลยี วิจัย และนวัตกรรมเป็นเครื่องมือสำคัญที่จะช่วยขับเคลื่อนการพัฒนาประเทศในมิติต่างๆ ทั้งการสร้างคุณค่าและมูลค่าเพิ่มให้กับสินค้าและบริการให้สามารถตอบสนองความต้องการของ

ผู้บริโภครูปที่เปลี่ยนแปลงไปนำไปสู่ศักยภาพการแข่งขันที่สูงขึ้น เสริมสร้างสังคมที่มีตรรกะทางความคิด มีทุนทางปัญญา เพื่อเป็นรากฐานการดำรงชีวิตที่มีความสุขของคนไทย บริหารจัดการทรัพยากรธรรมชาติ และสิ่งแวดล้อมสู่ความสมดุล อันจะนำมาซึ่งคุณภาพชีวิตที่ดีขึ้นของประชาชน รวมทั้งเพื่อแก้ไขปัญหาและยกระดับความเจริญให้กับภาคส่วนต่างๆ ทั้งเศรษฐกิจและสังคม ตลอดจนสนับสนุนให้เกิดกลไกบูรณาการระหว่างหน่วยงานและองค์กรต่างๆ ที่เกี่ยวข้อง อันจะสนับสนุนให้ประเทศไทยก้าวสู่การแข่งขันในศตวรรษหน้าโดยหลุดพ้นจากกับดักประเทศรายได้ปานกลาง และก้าวไปสู่ประเทศที่มีรายได้สูงในอนาคต

๙) ยุทธศาสตร์การพัฒนาภาคเมือง และพื้นที่เศรษฐกิจ

กำหนดยุทธศาสตร์การพัฒนาภาคเมือง และพื้นที่เศรษฐกิจสำคัญให้สอดคล้องกับทิศทางการพัฒนาประเทศ ศักยภาพ โอกาสและข้อจำกัดของพื้นที่ รวมทั้งความต้องการของภาคีการพัฒนาที่เกี่ยวข้อง เพื่อรักษาฐานเศรษฐกิจเดิมให้เข้มแข็งโดยมีคุณภาพสิ่งแวดล้อมตามมาตรฐานสากลสร้างฐานเศรษฐกิจใหม่รองรับการเข้าสู่ประชาคมเศรษฐกิจอาเซียน เพื่อกระจายกิจกรรมทางเศรษฐกิจและความเจริญสู่ภูมิภาค พัฒนาเมืองศูนย์กลางความเจริญในภูมิภาคให้เป็นเมืองนำอยู่และปลอดภัย สนับสนุนการเชื่อมโยงในภูมิภาคเพื่อเพิ่มขีดความสามารถในการแข่งขันของพื้นที่และสร้างความอยู่ดีมีสุขให้แก่ประชาชนอย่างทั่วถึง โดยมีสาระครอบคลุม ดังนี้ (๑) การพัฒนาภาค (๒) การพัฒนาเมืองศูนย์กลางความเจริญในภูมิภาค (๓) การพัฒนาพื้นที่ฐานเศรษฐกิจหลักบริเวณชายฝั่งทะเลตะวันออก และ (๔) การพัฒนาพื้นที่เศรษฐกิจพิเศษชายแดน รวมทั้งความเชื่อมโยงกับการพัฒนาคลังสตอร์อูตสาหกรรมและบริการที่มีศักยภาพ และโครงการพัฒนาท่าเรือน้ำลึกทวาย

๑๐) ยุทธศาสตร์ด้านการต่างประเทศ ประเทศเพื่อนบ้าน และภูมิภาค

กำหนดยุทธศาสตร์การต่างประเทศ ประเทศเพื่อนบ้าน ภูมิภาค ให้เกิดการประสานและพัฒนาความร่วมมือกันระหว่างประเทศ ทั้งในเชิงรุกและรับอย่างสร้างสรรค์ โดยมุ่งเน้นการดูแลการดำเนินงานตามข้อผูกพันและพันธกรณีตลอดจนมาตรฐานต่างๆ ที่ไทยมีความเกี่ยวข้องในฐานะประเทศสมาชิก ทั้งในเวทีระดับโลก ระดับภูมิภาค และระดับอนุภูมิภาค อาทิ การดำเนินงานเป้าหมายการพัฒนาที่ยั่งยืน (SDGs) การประมง การค้ามนุษย์ และอื่นๆ ให้เข้าสู่มาตรฐานสากลและเป็นที่ยอมรับของประชาคมโลก เป็นต้น การเตรียมความพร้อมในการรองรับและดำเนินงานของประเทศไทยภายหลังการเข้าสู่ประชาคมอาเซียนในปี ๒๕๕๘

(Post-ASEAN ๒๐๑๕) การปรับตัวและพัฒนาขีดความสามารถในการแข่งขันของประเทศเพื่อรองรับและสอดคล้องกับการดำเนินงานตามพันธกรณีของความร่วมมือระดับภูมิภาค อาทิ Regional Comprehensive Economic Partnerships (RCEP) เป็นต้น การเสริมสร้างความเชื่อมโยงกันระหว่างประเทศในอนุภูมิภาคประเทศเพื่อนบ้านและภูมิภาค และการส่งเสริมให้ประเทศไทยเป็นฐานของการประกอบธุรกิจ การให้บริการทางการศึกษา การให้บริการด้านการเงิน การให้บริการด้านสุขภาพ การให้บริการด้านโลจิสติกส์และการลงทุนเพื่อการวิจัยและพัฒนา รวมทั้งเป็นฐานความร่วมมือในเอเชีย

๑.๓ แผนพัฒนาภาค / แผนพัฒนากลุ่มจังหวัด / แผนพัฒนาจังหวัด

๑.๓.๑ แผนพัฒนาภาค

ตามพระราชบัญญัติระเบียบบริหารราชการแผ่นดิน (ฉบับที่ ๗) พ.ศ. ๒๕๕๐ มาตรา ๕๓/๑ และมาตรา ๕๓/๒ บัญญัติให้จังหวัดและกลุ่มจังหวัดทำแผนพัฒนาจังหวัดและแผนพัฒนากลุ่มจังหวัดให้สอดคล้องกับแนวทางการพัฒนา เศรษฐกิจและสังคมแห่งชาติและตอบสนองความต้องการของประชาชนในท้องถิ่น สำนักงานคณะกรรมการพัฒนาการ เศรษฐกิจและสังคมแห่งชาติและตอบสนองความต้องการของประชาชนในท้องถิ่น สำนักงานคณะกรรมการพัฒนาการ เศรษฐกิจและสังคมแห่งชาติ (สศช.) จึงได้จัดทำกรอบยุทธศาสตร์การพัฒนาระดับภาคที่ยึดกระบวนการมีส่วนร่วมของทุก ภาคส่วนจากทุกจังหวัดทั้ง ๔ ภูมิภาคขึ้น เพื่อสนับสนุนจังหวัดและกลุ่มจังหวัดให้สามารถใช้เป็นกรอบแนวทางในการ จัดทำแผนพัฒนาจังหวัดและแผนพัฒนากลุ่มจังหวัด

๑. แนวคิดและหลักการ

๑.๑ ยึดแนวคิดการพัฒนาตาม “ปรัชญาของเศรษฐกิจพอเพียง” ให้เกิดการพัฒนาที่สมดุลเป็น ธรรมและมีภูมิคุ้มกันต่อผลกระทบจากกระแสการเปลี่ยนแปลงทั้งจากภายนอกและภายในประเทศ ควบคู่กับ แนวคิด “การพัฒนาแบบองค์รวม” ที่ยึดคน ผลประโยชน์ของประชาชน ภูมิสังคม ยุทธศาสตร์พระราชทานเข้าใจ เข้าถึง และ พัฒนา ยึดหลักการมีส่วนร่วมของทุกภาคภาคีการพัฒนา และหลักธรรมาภิบาล เพื่อให้สังคมสมานฉันท์ และอยู่เย็น เป็นสุขร่วมกัน

๑.๒ หลักการมุ่งสร้างความเชื่อมโยงกับแผนระดับชาติต่าง ๆ นโยบายรัฐบาล แผนการบริหารราชการ แผ่นดิน เพื่อสร้างโอกาสทางการพัฒนาสอดคล้องกับภูมิสังคมของพื้นที่ โดย

(๑) กำหนดรูปแบบการพัฒนาเชิงพื้นที่ของประเทศ และภาครวมถึงชุมชน

(๒) กำหนดบทบาทและยุทธศาสตร์การพัฒนาระดับภาคให้สอดคล้องกับศักยภาพและโอกาสของพื้นที่

๒. ทิศทางการพัฒนาเชิงพื้นที่

ภายใต้กระแสโลกาภิวัตน์ที่มีการเปลี่ยนแปลงตลอดเวลา สภาพแวดล้อมภายนอกเป็นปัจจัยสำคัญต่อ การพัฒนาประเทศเป็นผลให้จำเป็นต้องเตรียมการรองรับการเปลี่ยนแปลงดังกล่าวให้เหมาะสมการพัฒนาที่สมดุล ดังนั้นจึงกำหนดทิศทางการพัฒนาพื้นที่ประเทศ ดังนี้

๒.๑ พัฒนาพื้นที่ในภูมิภาคต่าง ๆ ของประเทศให้เชื่อมโยงกับภูมิภาคเอเชียตะวันออกเฉียงใต้ เพื่อเป็นฐานการพัฒนาด้านอุตสาหกรรม การเกษตรและการแปรรูปการเกษตร และการท่องเที่ยวของภูมิภาค โดยเฉพาะ

(๑) พัฒนาพื้นที่เชื่อมโยงทางเศรษฐกิจตามแนวตะวันออก-ตะวันตก (East West Econom Corridor) เช่น พื้นที่เขตเศรษฐกิจแม่สอด-สุโขทัย-พิษณุโลก-ขอนแก่น-มุกดาหาร แนวสะพานเศรษฐกิจพื้นที่ร้อยประเทศ-สระแก้ว- ปราจีนบุรี พื้นที่เศรษฐกิจระนอง-ชุมพร-บางสะพาน แนวสะพานเศรษฐกิจพังงา-กระบี่-สุราษฎร์ธานี-นครศรีธรรมราช และแนวสะพานเศรษฐกิจสตูล-สงขลา

(๒) พัฒนาพื้นที่เชื่อมโยงทางเศรษฐกิจตามแนวเหนือ-ใต้ (North South Economic Corridor) ได้แก่ แนวเศรษฐกิจเชียงใหม่-เชียงราย-พิษณุโลก-นครสวรรค์-จังหวัดปริมณฑล แนวเศรษฐกิจหนองคาย – อุดรธานี – ขอนแก่น – นครราชสีมา – จังหวัดปริมณฑล พื้นที่แหลมฉบัง-ชลบุรี-ฉะเชิงเทรา-สระแก้ว-บุรีรัมย์-มุกดาหาร

๒.๒ พัฒนาบริการพื้นฐานของชุมชนเพื่อรองรับการพัฒนาเศรษฐกิจเชื่อมโยงระหว่างประเทศโดยเน้นพื้นที่ชุมชนตามแนวเขตเศรษฐกิจเหนือ-ใต้ และตะวันออก-ตะวันตก โดยเฉพาะชุมชนเศรษฐกิจชายแดน

๒.๓ พัฒนาระบบโลจิสติกส์และโครงข่ายคมนาคมขนส่งเพื่อสนับสนุนการเพิ่มขีดความสามารถในการแข่งขันเชิงพื้นที่ เช่น การพัฒนาระบบบรรดราง เพิ่มประสิทธิภาพการขนส่งทางน้ำ และเพิ่มประสิทธิภาพ

๒.๔ สร้างความมั่นคงของฐานทรัพยากรธรรมชาติและสิ่งแวดล้อม เพื่อรักษาสมดุลของระบบนิเวศให้ยั่งยืน ได้แก่ พัฒนาแหล่งน้ำให้เพียงพอต่อการเกษตร พัฒนาสิ่งแวดล้อมเมืองและแหล่งอุตสาหกรรม และการจัดให้มีการจัดการใช้ประโยชน์ที่ดินอย่างมีประสิทธิภาพ

๓. ยุทธศาสตร์การพัฒนาภาคตะวันออกเฉียงเหนือ

ยุทธศาสตร์การพัฒนา

(๑) เพิ่มศักยภาพการแข่งขันด้านเศรษฐกิจ โดยการยกมาตรฐานและประสิทธิภาพการผลิต การเกษตร การพัฒนาศักยภาพการประกอบการด้านอุตสาหกรรม อุตสาหกรรมบริการและการท่องเที่ยว การตั้งองค์การร่วมภาครัฐและเอกชนระดับพื้นที่เพื่อส่งเสริมอำนวยความสะดวกด้านการค้าการลงทุน และส่งเสริมความร่วมมือทางเศรษฐกิจกับประเทศเพื่อนบ้าน

(๒) สร้างคนให้มีคุณภาพ เพื่อพัฒนาคนให้มีสุขภาพที่ดีทั้งร่างกาย จิตใจ และสติปัญญาอบรมรู้เท่าทันการเปลี่ยนแปลงสามารถดำรงชีพได้อย่างมีคุณภาพ

(๓) สร้างสังคมและเศรษฐกิจฐานรากให้เข้มแข็ง เพื่อสร้างความมั่นคงด้านอาหารแก้ไขปัญหาความยากจน หนี้สิน และการออมของครัวเรือน มีสัมมาอาชีพที่มั่นคง สามารถพึ่งพาตนเองและดูแลครอบครัวได้อย่างอบอุ่น

(๔) พื้นฟูทรัพยากรธรรมชาติและสิ่งแวดล้อมให้สมบูรณ์ โดยเร่งอนุรักษ์และฟื้นฟูพื้นที่ป่าไม้ให้ได้ ๑๕.๙ ล้านไร่ หรือร้อยละ ๒๕ ของพื้นที่ภาค ป้องกันการรุกพื้นที่ชุ่มน้ำ พัฒนาแหล่งน้ำและระบบชลประทาน พื้นฟูดินที่ยับยั้งการแพร่กระจายดินเค็ม และเพิ่มประสิทธิภาพการจัดการโดยส่งเสริมทำเกษตรอินทรีย์

ทิศทางการพัฒนากลุ่มจังหวัดและจังหวัด

(๑) กลุ่มภาคตะวันออกเฉียงเหนือตอนบน ๑ ประกอบด้วยอุดรธานี หนองคาย หนองบัวลำภู และเลย เน้นการฟื้นฟูระบบนิเวศเพื่อรักษาสมดุลธรรมชาติ การปรับโครงสร้างการผลิตด้านการเกษตร การส่งเสริมการค้า การลงทุนและการท่องเที่ยวเชื่อมโยงกับประเทศเพื่อนบ้าน

(๒) กลุ่มภาคตะวันออกเฉียงเหนือตอนบน ๒ ประกอบด้วย สกลนคร นครพนม และ มุกดาหาร เน้นให้ความสำคัญกับความร่วมมือทางเศรษฐกิจกับประเทศเพื่อนบ้าน เพิ่มประสิทธิภาพการผลิตสินค้าการเกษตร ส่งเสริมพื้นที่ชลประทาน การทำปศุสัตว์โดยเฉพาะโคเนื้อ

(๓) กลุ่มภาคตะวันออกเฉียงเหนือตอนกลาง ประกอบด้วย ขอนแก่น กาฬสินธุ์ มหาสารคาม และ ร้อยเอ็ด เน้นการพัฒนาโครงสร้างพื้นฐานของเมืองรองรับการเป็นศูนย์กลางการค้าบริการและการลงทุนของภาค การใช้ประโยชน์พื้นที่ชลประทานให้เกิดประโยชน์สูงสุด การทำการเกษตรก้าวหน้าการเตรียมการรองรับอุตสาหกรรมพลังงานทดแทน (Ethanol) ควบคู่กับการเพิ่มประสิทธิภาพการผลิต

(๔) กลุ่มภาคตะวันออกเฉียงเหนือตอนล่าง ๑ ประกอบด้วย นครราชสีมา ชัยภูมิ บุรีรัมย์ สุรินทร์ มุ่งเน้นการพัฒนากระบวนการผลิตให้เต็มศักยภาพการผลิตเอทานอล (Ethanol) พัฒนาการท่องเที่ยวทั้งการท่องเที่ยวเชิงนิเวศน์และอารยธรรมขอมด้วยการสร้างคุณค่าเพิ่มและพัฒนาเส้นทาง

(๕) กลุ่มภาคตะวันออกเฉียงเหนือตอนล่าง ๒ ประกอบด้วย อุบลราชธานี ศรีสะเกษ ยโสธร และอำนาจเจริญ มุ่งเน้นการพัฒนาแหล่งน้ำ และระบบบริหารจัดการเพื่อแก้ไขปัญหาน้ำท่วมและขาดแคลนน้ำ การสร้างงานและรายได้จากการท่องเที่ยวให้มากขึ้น

โครงการที่สำคัญ (Flagship Project)

- (๑) โครงการผลิตข้าวหอมมะลิอินทรีย์ในทุ่งกุลาร้องไห้เพื่อการส่งออก
- (๒) โครงการพัฒนาเมืองมุกดาหารเป็นประตูสู่อินโดจีน
- (๓) โครงการพัฒนาเส้นทางท่องเที่ยวอารยธรรมขอม
- (๔) โครงการจัดการผลิตเอทานอลในภาคอีสาน
- (๕) โครงการยกมาตรฐานการเรียนการสอนด้วยระบบศึกษาทางไกล
- (๖) โครงการเกษตรยั่งยืนเพื่อชุมชนเข้มแข็ง
- (๗) โครงการฟื้นฟูลุ่มน้ำชีตอนบนและลุ่มน้ำมูลตอนบนแบบบูรณาการเพื่อการผลิตที่ยั่งยืน

๑.๓.๒ แผนพัฒนากลุ่มจังหวัด

แผนพัฒนากลุ่มจังหวัดภาคตะวันออกเฉียงเหนือตอนล่าง ๑ (นครราชสีมา ชัยภูมิ บุรีรัมย์ สุรินทร์)

ตำแหน่งทางยุทธศาสตร์ (Strategic Position)

๑. เป็นแหล่งผลิตสินค้าเกษตรและอาหารปลอดภัย
๒. เป็นแหล่งผลิตผลิตภัณฑ์ใหม่ระดับประเทศ
๓. เป็นแหล่งผลิตพลังงานทดแทนที่สำคัญ
๔. เป็นแหล่งอารยธรรมขอมและท่องเที่ยวเชิงนิเวศน์
๕. เป็นประตูอีสาน ศูนย์โลจิสติกส์ และการค้าชายแดน

วิสัยทัศน์ (Vision)

ศูนย์กลางเกษตรอุตสาหกรรม ผลิตภัณฑ์ใหม่ ท่องเที่ยวอารยธรรมขอม โลจิสติกส์ และการค้าชายแดน

เป้าประสงค์รวม (Objective)

- ๑) เพื่อส่งเสริมการผลิตและแปรรูปข้าวหอมมะลิเพื่อการส่งออก
- ๒) เพื่อส่งเสริมและพัฒนาการผลิตมันสำปะหลังเพื่ออุตสาหกรรมอาหาร และพลังงานทดแทน
- ๓) เพื่อส่งเสริมการเลี้ยงโคเนื้อและกระบือ และแปรรูปเชิงคุณภาพ
- ๔) เพื่อส่งเสริมศักยภาพการผลิตและการตลาดผลิตภัณฑ์ใหม่
- ๕) เพื่อส่งเสริมการท่องเที่ยว และการค้าชายแดน
- ๖) เพื่อส่งเสริมระบบโลจิสติกส์และการกระจายสินค้าในภูมิภาค

ประเด็นยุทธศาสตร์ (Strategic Issues)

๑. การพัฒนาขีดความสามารถในการแข่งขันเกษตรอุตสาหกรรมและแปรรูปอาหาร

กลยุทธ์ (Strategy)

- ๑) ส่งเสริมการผลิตและการแปรรูปข้าวหอมมะลิให้ได้มาตรฐาน
- ๒) เพิ่มศักยภาพการผลิตมันสำปะหลังเพื่อผลิตอาหารและพลังงานทดแทน
- ๓) พัฒนาโครงสร้างพื้นฐาน ดิน น้ำ และการใช้พลังงานทดแทนสนับสนุนการผลิตสินค้าเกษตร
- ๔) ส่งเสริมและพัฒนาการผลิต การแปรรูปและการตลาด ของโคเนื้อและกระบือคุณภาพ
- ๕) ส่งเสริมและพัฒนาระบบตลาด
- ๖) ส่งเสริมการเกษตรผสมผสานตามแนวทางเศรษฐกิจพอเพียง

๒. การยกระดับการท่องเที่ยว และผลิตภัณฑ์ใหม่

กลยุทธ์ (Strategy)

- ๑) ส่งเสริมการตลาดและการประชาสัมพันธ์
- ๒) การพัฒนาสินค้าและบริการด้านการท่องเที่ยว
- ๓) พัฒนาบุคลากรด้านการท่องเที่ยว
- ๔) การพัฒนาโครงสร้างพื้นฐานและสิ่งอำนวยความสะดวก
- ๕) การสร้างความเชื่อมั่นและความปลอดภัยด้านการท่องเที่ยว
- ๖) การพัฒนาและฟื้นฟูแหล่งท่องเที่ยว รวมทั้งทรัพยากรธรรมชาติและสิ่งแวดล้อมเพื่อการท่องเที่ยว ให้เกิดความยั่งยืนและยกระดับให้ได้มาตรฐาน
- ๗) เสริมสร้างองค์ความรู้ผลิตภัณฑ์ใหม่สู่การแข่งขัน
- ๘) ยกระดับกระบวนการผลิตและการแปรรูปใหม่ให้ได้มาตรฐาน
- ๙) เพิ่มขีดความสามารถในการแข่งขันด้านการตลาด

๓. การส่งเสริมและพัฒนาการค้าการลงทุน การค้าชายแดน ระบบโลจิสติกส์สู่ภูมิภาคและอาเซียน

กลยุทธ์ (Strategy)

- ๑) ส่งเสริมและพัฒนาการค้าการลงทุนในประเทศ
- ๒) ส่งเสริมและพัฒนาการค้าชายแดน
- ๓) พัฒนาระบบโลจิสติกส์เพื่อเพิ่มขีดความสามารถในการแข่งขันทางการค้าการลงทุน

๑.๓.๓ ยุทธศาสตร์การพัฒนาจังหวัด

แผนยุทธศาสตร์การพัฒนาจังหวัดนครราชสีมา ระยะ ๔ ปี (พ.ศ. ๒๕๕๗ - ๒๕๖๐)

วิสัยทัศน์ “โคราช เมืองหลวงแห่งภาคอีสาน”

นิยาม เมืองหลวง หมายถึงเมืองรองรับการเจริญเติบโตทางเศรษฐกิจ การท่องเที่ยว ศูนย์กลาง Logistic อุตสาหกรรม เกษตรแปรรูปอาหาร มันสำปะหลัง และพลังงานสำคัญของประเทศ และสร้างสังคมสิ่งแวดล้อมที่มีคุณภาพให้โคราชเป็นเมืองนำอยู่รองรับประชาคมอาเซียน

เป้าประสงค์รวม (Objective)

๑. พัฒนาจังหวัด เป็นเมืองหลักรองรับความเจริญของภาคตะวันออกเฉียงเหนือ เพื่อมุ่งสู่เมืองที่น่าอยู่
๒. พัฒนาสังคมอย่างทั่วถึงและยั่งยืน
๓. พัฒนาระบบโครงข่ายคมนาคมขนส่ง พลังงานสะอาด และศูนย์กระจายสินค้ารองรับความเจริญเติบโตทางเศรษฐกิจและสังคมเพื่อเตรียมความพร้อมเข้าสู่ประชาคมอาเซียน
๔. พัฒนาสินค้าเกษตรสีเขียว และอาหารปลอดภัยมุ่งสู่ครัวโลก
๕. เสริมสร้างอุตสาหกรรมสะอาดและการท่องเที่ยวสีเขียว

ประเด็นยุทธศาสตร์ (Strategies Issues)

๑. พัฒนาปัจจัยแวดล้อมทางการแข่งขันของอุตสาหกรรมเกษตรและเชื่อมโยงห่วงโซ่อุปทานเพื่อพัฒนาไปสู่ครัวของโลก และฐานการผลิตพลังงานสะอาด
๒. พัฒนาระบบโลจิสติกส์และการค้าเพื่อเป็นศูนย์กลางความเจริญของภาคอีสาน และรองรับประชาคมเศรษฐกิจอาเซียน
๓. พัฒนาคุณภาพภาพการท่องเที่ยวและผลิตภัณฑ์ชุมชนเพื่อสร้างและกระจายรายได้สู่ประชาชนในพื้นที่
๔. พัฒนาสังคมคุณภาพที่ทั่วถึงและยั่งยืนเพื่อสู่การเป็นเมืองนำอยู่
๕. พัฒนาทรัพยากรธรรมชาติและสิ่งแวดล้อม และการบริหารจัดการน้ำอย่างบูรณาการ
๖. ส่งเสริมการปกครองระบอบประชาธิปไตยและความมั่นคงของบ้านเมือง

ประเด็นยุทธศาสตร์ ที่ ๑ พัฒนาปัจจัยแวดล้อมทางการแข่งขันของอุตสาหกรรมเกษตรและเชื่อมโยงห่วงโซ่อุปทานเพื่อพัฒนาไปสู่ครัวของโลก และฐานการผลิตพลังงานสะอาด

เป้าประสงค์

- เป็นศูนย์กลางอุตสาหกรรมอาหารแปรรูปของประเทศ และของภูมิภาคอินโดจีนสู่การเป็น “ครัวของโลก”
- มีปัจจัยแวดล้อมที่เข้มแข็งและศักยภาพสูงตลอดห่วงโซ่การผลิต
- เป็นฐานการผลิตพลังงานสะอาดขนาดใหญ่ที่สุดในอาเซียน

กลยุทธ์ ประกอบด้วย ๕ กลยุทธ์ดังต่อไปนี้

- ๑) พัฒนาคุณภาพปัจจัยการผลิต ประสิทธิภาพการผลิตและผลิตภาพภาคเกษตรกรรม เพื่ออาหารปลอดภัย
- ๒) สนับสนุนเครือข่ายวิสาหกิจ (Cluter) อุตสาหกรรมเกษตรแปรรูปเพื่อเพิ่มมูลค่าและพัฒนามาตรฐานสินค้าสู่สากล
- ๓) พัฒนาการสร้างตราสินค้า (Branding) ศักยภาพทางการตลาดและประชาสัมพันธ์
- ๔) ส่งเสริมการแปรรูปสินค้าเกษตร เพื่อเป็นพลังงานทดแทนที่เป็นมิตรกับสิ่งแวดล้อม

๕) พัฒนาและส่งเสริมอุตสาหกรรมสะอาดอย่างเป็นระบบ

**ประเด็นยุทธศาสตร์ ที่ ๒ พัฒนาระบบโลจิสติกส์และการค้าเพื่อเป็นศูนย์กลางความเจริญของภาคอีสานและ
รองรับประชาคมเศรษฐกิจอาเซียน**

เป้าประสงค์

- เป็นศูนย์กลางการค้าการลงทุนของอีสานและภูมิภาคอินโดจีน ที่มีระบบโลจิสติกส์ ระบบสาธารณูปโภค
พื้นฐาน บุคลากร และเทคโนโลยีเพื่อรองรับการเจริญเติบโตทางเศรษฐกิจและสังคมอย่างสมดุล

กลยุทธ์ ประกอบด้วย ๔ กลยุทธ์ดังต่อไปนี้

- ๑) พัฒนาและเชื่อมโยงโครงสร้างพื้นฐานด้านการคมนาคมขนส่งในจังหวัดและไปสู่ภูมิภาคอินโดจีน
- ๒) พัฒนาสิ่งอำนวยความสะดวกและกฎระเบียบที่สนับสนุนระบบโลจิสติกส์การค้าและการลงทุน
- ๓) พัฒนาศักยภาพบุคลากรและผู้ประกอบการ SMEs ด้านโลจิสติกส์ การค้าและการลงทุน เพื่อเพิ่มขีด
ความสามารถในการแข่งขัน
- ๔) พัฒนาฐานข้อมูลและระบบเทคโนโลยีสารสนเทศด้านโลจิสติกส์ การค้าและการลงทุนที่มีประสิทธิภาพ

**ประเด็นยุทธศาสตร์ ที่ ๓ พัฒนาคุณศักยภาพการท่องเที่ยว และผลิตภัณฑ์ชุมชนเพื่อสร้างและกระจายรายได้สู่
ประชาชนในพื้นที่**

เป้าประสงค์

- เป็นศูนย์กลางการท่องเที่ยวสีเขียว แหล่งท่องเที่ยวเชิงนิเวศ สุภาพ ประวัติศาสตร์อารยธรรมขอมที่
เก่าแก่เชื่อมโยงมรดกโลกและประเทศเพื่อนบ้านสู่สากล

กลยุทธ์ ประกอบด้วย ๕ กลยุทธ์ดังต่อไปนี้

- ๑) พัฒนาปัจจัยพื้นฐานการท่องเที่ยวและแหล่งท่องเที่ยวให้มีคุณภาพ และเชื่อมโยงแหล่งท่องเที่ยวใน
จังหวัดสู่ภูมิภาคและประเทศเพื่อนบ้าน
- ๒) ส่งเสริมกิจกรรมการท่องเที่ยวที่หลากหลายเพื่อดึงดูดนักท่องเที่ยวตลอดทั้งปี
- ๓) พัฒนาศักยภาพการผลิตและการหาช่องทางการตลาดของผลิตภัณฑ์ชุมชน OTOP โดยเฉพาะผลิตภัณฑ์
ใหม่ และเครื่องปั้นดินเผาด่านเกวียน
- ๔) พัฒนาบุคลากรและการให้บริการท่องเที่ยว
- ๕) วิจัยและพัฒนาประสิทธิภาพทางการตลาดและประชาสัมพันธ์การท่องเที่ยวของจังหวัด

ประเด็นยุทธศาสตร์ ที่ ๔ พัฒนาสังคมคุณภาพที่ทั่วถึงและยั่งยืนเพื่อสู่การเป็นเมืองน่าอยู่

เป้าประสงค์

- เป็นเมืองน่าอยู่วัฒนธรรมโคราช สังคมคุณภาพ สิ่งแวดล้อม คนมีคุณภาพ คุณธรรม มีความสัมพันธ์ดีทั้ง
ในระดับครอบครัว ชุมชน และสังคม
- ลดความเหลื่อมล้ำทางเศรษฐกิจอย่างเป็นธรรม ประชาชนมีชีวิตความเป็นอยู่ที่ดีขึ้นจากการมีงานทำและ
มีรายได้และแก้ไขปัญหาความยากจนอย่างยั่งยืน

กลยุทธ์ ประกอบด้วย ๖ กลยุทธ์ดังต่อไปนี้

- ๑) ส่งเสริมการบริการสาธารณสุขและสุขภาพประชาชนให้แข็งแรง
- ๒) พัฒนาคุณภาพการศึกษาและการเข้าถึงการศึกษา
- ๓) ส่งเสริมศาสนา จริยธรรม คุณธรรม ศิลปะและวัฒนธรรมอันดี
- ๔) สร้างงาน รายได้ และพัฒนาองค์ความรู้และทักษะแรงงาน
- ๕) ช่วยเหลือผู้สูงอายุ ผู้พิการทุพพลภาพ และผู้ด้อยโอกาสทางสังคม และเสริมสร้างครอบครัวอ่อน
- ๖) เสริมสร้างจิตสำนึกสาธารณะและการมีส่วนร่วมของภาคประชาชนในการพัฒนาชุมชนและสังคมอย่างยั่งยืน

ประเด็นยุทธศาสตร์ ที่ ๕ พัฒนาทรัพยากรธรรมชาติและสิ่งแวดล้อม และการบริหารจัดการน้ำ อย่างบูรณาการ

เป้าประสงค์

- เป็นศูนย์การบริหารจัดการน้ำอย่างเป็นระบบเพื่อป้องกันปัญหาภัยแล้ง อุทกภัย และน้ำเสีย
- ภาครัฐทุกภาคส่วนมีส่วนร่วมในการอนุรักษ์ ฟื้นฟู ดูแล รักษาแหล่งน้ำในพื้นที่อย่างเป็นระบบต่อเนื่อง

กลยุทธ์ ประกอบด้วย ๖ กลยุทธ์ดังต่อไปนี้

- ๑) พัฒนา ฟื้นฟู อนุรักษ์ทรัพยากรธรรมชาติและสิ่งแวดล้อม ที่มีคุณภาพและสะอาด
- ๒) บริหารจัดการน้ำ เพิ่มประสิทธิภาพการพัฒนาแหล่งน้ำผิวดินและใต้ดิน เพื่ออุปโภคบริโภคเกษตรกรรม และอุตสาหกรรม
- ๓) พัฒนาระบบชลประทานและจัดหาแหล่งน้ำต้นทุนเพียงพอ และมีคุณภาพต่อการใช้ประโยชน์ทาง เศรษฐกิจและสังคม
- ๔) สนับสนุนเกษตรกรทำแหล่งน้ำในไร่นา พร้อมผันน้ำจากกลุ่มน้ำอื่น ๆ และสร้างระบบโครงข่ายอย่างมีประสิทธิภาพ
- ๕) สร้างความรู้ความเข้าใจเรื่องการใช้น้ำ การตระหนักถึงคุณค่าน้ำ และอนุรักษ์ฟื้นฟูแหล่งน้ำอย่างมีส่วนร่วม
- ๖) วิจัยและพัฒนาองค์ความรู้และข้อมูลเพื่อสนับสนุนการบริหารจัดการทรัพยากรน้ำ

ประเด็นยุทธศาสตร์ ที่ ๖ ส่งเสริมการปกครองระบอบประชาธิปไตยและความมั่นคงของบ้านเมือง เป้าประสงค์

- เป็นศูนย์กลางกำลังเสริมสร้างความมั่นคงทางการทหารที่สำคัญในภูมิภาคและประเทศ
- เป็นศูนย์ประสานเครือข่ายการบริหารจัดการป้องกันและแก้ไขปัญหาเสถียรภาพและปัญหาสังคมความมั่นคงในพื้นที่และภูมิภาคและประเทศเพื่อนบ้าน

กลยุทธ์ ประกอบด้วย ๕ กลยุทธ์ดังต่อไปนี้

- ๑) ส่งเสริมและสนับสนุนการปกครองในระบอบประชาธิปไตยอันมีพระมหากษัตริย์ทรงเป็นประมุขของชาติ
- ๒) การรักษาความปลอดภัยในชีวิตและทรัพย์สินของประชาชน และป้องกันปราบปรามยาเสพติด
- ๓) การเพิ่มประสิทธิภาพการบริหารจัดการภัยพิบัติสาธารณะ
- ๔) ส่งเสริมการบริหารกิจการบ้านเมืองที่ดี (Good Governance)
- ๕) ส่งเสริมการมีส่วนร่วมของประชาชนตามรัฐธรรมนูญ

๑.๔ ยุทธศาสตร์การพัฒนาขององค์กรปกครองส่วนท้องถิ่นในเขตจังหวัด

ยุทธศาสตร์ที่ ๑ ยุทธศาสตร์การสานต่อแนวทางพระราชดำริ

เป้าประสงค์

- ประชาชนมีน้ำเพียงพอในการอุปโภค - บริโภค - การเกษตร

แนวทางการพัฒนา

- ๑) ประสานและบริหารการจัดการน้ำ ตามพระราชดำริของพระบาทสมเด็จพระเจ้าอยู่หัว ฯ เมื่อปี ๒๕๓๘ เพื่อแก้ไขและป้องกันปัญหาอุทกภัยอย่างเป็นระบบ
- ๒) พัฒนาชุดลอก คูคลองและจัดสร้างแหล่งน้ำสงวนและเก็บกักน้ำเพื่อการเกษตร เพื่อการอุปโภค และบริโภครวมทั้งวางโครงการเพื่อแก้ไขปัญหา น้ำท่วมและน้ำแล้ง
- ๓) พัฒนาชุมชนและสังคมตามแนวทางปรัชญาเศรษฐกิจพอเพียง และให้เข้าใจเรื่องการใช้ น้ำ และทรัพยากรธรรมชาติและสิ่งแวดล้อมให้คุ้มค่า

ยุทธศาสตร์ที่ ๒ ยุทธศาสตร์การด้านการพัฒนาการศึกษา

เป้าประสงค์

- ประชาชนได้รับการศึกษาอย่างทั่วถึงและมีมาตรฐาน เกิดการเรียนรู้ตลอดชีวิต

แนวทางการพัฒนา

- ๑) ส่งเสริมและพัฒนาระบบการศึกษาของโรงเรียนในสังกัดองค์การบริหารส่วนจังหวัดนครราชสีมา ให้เป็นไปตามมาตรฐานการศึกษา
- ๒) พัฒนาและเตรียมบุคลากรด้านการศึกษา ครู นักเรียน ให้เป็นผู้มีคุณภาพมีทักษะและศักยภาพตามมาตรฐานสากล รองรับประชาคมอาเซียน
- ๓) สนับสนุนให้มีการนำระบบเทคโนโลยีสารสนเทศมาใช้เป็นเครื่องมือและประกอบการศึกษาเป็นเครื่องมือของชุมชนและประชาชนทั่วไป
- ๔) ส่งเสริมให้ประชาชนได้เตรียมพร้อมเข้าสู่ประชาคมอาเซียน
- ๕) ส่งเสริมการศึกษาในระบบ นอกระบบ และการศึกษาตามอัธยาศัย

ยุทธศาสตร์ที่ ๓ ยุทธศาสตร์การพัฒนาการเกษตร

เป้าประสงค์

- เกษตรกรมีความเข้มแข็ง

แนวทางการพัฒนา

- ๑) พัฒนาปรับปรุงพันธุ์พืชและเมล็ดพันธุ์พืชที่ดีมีคุณภาพเพื่อเกษตรกรจะได้เพิ่มผลผลิตส่งเสริมให้เกิดเกษตรอุตสาหกรรม โดยร่วมมือและให้ความร่วมมือกับหน่วยงานทั้งภาครัฐและเอกชน
- ๒) ลดต้นทุนการผลิตและเพิ่มมูลค่าผลผลิตทางการเกษตรปรับปรุงผลิตผลให้มีคุณภาพพัฒนาสินค้า OTOP ให้มีมาตรฐานสากลโดยการร่วมมือและให้ความร่วมมือกับหน่วยงานทั้งภาครัฐและเอกชน
- ๓) ส่งเสริมและพัฒนาเครือข่ายผู้นำด้านการเกษตร อาสาสมัครเกษตร
- ๔) ส่งเสริมสนับสนุนการถนอมและแปรรูปสินค้าทางการเกษตรอย่างมีคุณภาพนำเครื่องจักรและเทคโนโลยีใหม่ ๆ มาใช้เพื่อเพิ่มมูลค่าสินค้าและปริมาณสินค้าคุณภาพ ในท้องถิ่นส่งเสริมการกระจายสินค้าไปสู่ทั้งภายในและต่างประเทศโดยการร่วมมือและต่างประเทศโดยการร่วมมือและให้ความร่วมมือกับหน่วยงานทั้งภาครัฐและเอกชน
- ๕) สนับสนุนการทำเกษตรทางเลือกเพื่อเพิ่มคุณภาพและประสิทธิภาพของนโยบายเศรษฐกิจพอเพียงโดยอาศัยเทคโนโลยีที่ทันสมัยโดยขอความร่วมมือและให้ความร่วมมือกับหน่วยงานทั้งภาครัฐและเอกชน
- ๖) ส่งเสริมประชาชนในท้องถิ่นให้มีการเลี้ยงสัตว์เศรษฐกิจเพื่อการบริโภคเพื่อจำหน่ายและเพื่อการอนุรักษ์โดยขอความร่วมมือและให้ความร่วมมือกับหน่วยงานทั้งภาครัฐและเอกชน

ยุทธศาสตร์ที่ ๔ ยุทธศาสตร์ด้านการพัฒนาสังคม

เป้าประสงค์

- ประชาชนมีคุณภาพชีวิตที่ดี

แนวทางการพัฒนา

- ๑) ส่งเสริมและพัฒนาบทบาทของคณะกรรมการหมู่บ้านและชุมชนให้เข้มแข็งเพื่อเป็นผู้นำการพัฒนาชุมชนและท้องถิ่นที่มีคุณภาพ
- ๒) ส่งเสริมความเข้มแข็งของชุมชน
- ๓) ส่งเสริมพัฒนาบทบาทและคุณภาพชีวิตของสตรีผู้สูงอายุผู้พิการ และผู้ด้อยโอกาสโดยการจัดกิจกรรมที่เหมาะสมและดำเนินการให้เกิดกองทุนหรือจัดหางบประมาณเพื่อดำเนินการพัฒนาบทบาทและคุณภาพชีวิตอย่างต่อเนื่องรวมถึงการพัฒนาให้มีความรู้ความชำนาญในวิชาชีพที่เหมาะสมเพื่อพึ่งตนเองเลี้ยงตนเองและครอบครัวได้อย่างมีเกียรติและศักดิ์ศรี ทัดเทียมกับบุคคลทั่วไป
- ๔) ส่งเสริมพัฒนาคุณภาพและศักยภาพตามความสามารถของแรงงานในท้องถิ่นเพื่อเตรียมยกระดับเข้าสู่ประชาคมอาเซียน
- ๕) ดำเนินการสนับสนุน และประสานรัฐบาลองค์กรปกครองส่วนท้องถิ่นทุกระดับเพื่อป้องกันและให้มีการปราบปรามและแก้ไขปัญหาการแสวงหาผลประโยชน์และการจำหน่ายยาเสพติดในทุกๆระดับ

- ๖) ดำเนินการโครงการ อบรม.สัญจรเพื่อให้บริการประชาชนและรับทราบปัญหาอุปสรรคและความต้องการของประชาชนในพื้นที่ ตลอดจนการแก้ไขความเดือดร้อนของประชาชน
- ๗) ส่งเสริมและประกาศเกียรติคุณผู้ที่เป็นแบบอย่างที่ดีและสร้างคุณประโยชน์ต่อสังคมรวมทั้งจัดสร้างหอเกียรติยศ (Hall of Fame) เพื่อประกาศเกียรติคุณผู้มีคุณูปการและสร้างชื่อเสียงให้แก่จังหวัดนครราชสีมา

ยุทธศาสตร์ที่ ๕ ยุทธศาสตร์ด้านการพัฒนาสาธารณสุข

เป้าประสงค์

- ประชาชนได้รับการส่งเสริมสุขภาพ การรักษาพยาบาล การป้องกันและควบคุมโรคอย่างทั่วถึง

แนวทางการพัฒนา

- ๑) สนับสนุนการจัดตั้งกองทุนและเพิ่มสวัสดิการเพื่อพัฒนาศักยภาพของอาสาสมัครสาธารณสุขหมู่บ้าน (อสม)
- ๒) ส่งเสริมและสนับสนุนให้การรักษาพยาบาลประชาชนในทุกะดับที่มีคุณภาพและมาตรฐานเพื่อให้ประชาชนได้รับบริการที่ดีทั่วถึง และทันเหตุการณ์โดยร่วมกับโรงพยาบาลส่งเสริมสุขภาพตำบล และหน่วยงานหรือองค์กรที่เกี่ยวข้อง
- ๓) ส่งเสริมสุขภาพและอนามัยของประชาชนในทุกะดับให้มีสุขภาพแข็งแรงโดยให้การเรียนรู้การดูแลสุขภาพการออกกำลังกาย การป้องกันโรคการใช้ยาอย่างถูกต้องการรับประทานอาหารที่มีประโยชน์และการเข้ารับการตรวจสุขภาพหรือการรับบริการด้านสาธารณสุขตามขั้นตอนและวิธีการทางการแพทย์

ยุทธศาสตร์ที่ ๖ ยุทธศาสตร์การพัฒนาโครงสร้างพื้นฐาน

เป้าประสงค์

- ประชาชนได้ใช้เส้นทางคมนาคมที่สะดวก ปลอดภัย

แนวทางการพัฒนา

- ๑) ส่งเสริมสนับสนุนการวางระบบการพัฒนาด้านโครงสร้างพื้นฐานให้สอดคล้องกับความจำเป็นและความต้องการของประชาชนในการดำรงชีวิตอย่างพอเพียง
- ๒) ก่อสร้างปรับปรุงเส้นทางคมนาคมอย่างทั่วถึง
- ๓) ประสานสนับสนุนร่วมมือกับส่วนราชการและองค์กรปกครองส่วนท้องถิ่นอื่น ๆ เพื่อสนับสนุนเครื่องมือเครื่องจักรกลตลอดจนผู้ปฏิบัติงานที่มีความชำนาญในการพัฒนาโครงสร้างพื้นฐาน
- ๔) ประสานในการแก้ไขปัญหาความเดือดร้อนของประชาชนในด้านสาธารณสุขโรคและส่งเสริมให้ประชาชนเข้าใจในการใช้และรักษาสาธารณสุขโรคอย่างคุ้มค่า
- ๕) ดำเนินการปรับปรุงระบบขนส่ง เพื่อแก้ไขปัญหาการจราจรความปลอดภัยและความเป็นระเบียบในการให้บริการแก่ประชาชน

ยุทธศาสตร์ที่ ๗ ยุทธศาสตร์การพัฒนาการท่องเที่ยวศาสนา – วัฒนธรรมประเพณีและกีฬา

เป้าประสงค์

- ประชาชนมีส่วนร่วมในการส่งเสริมการท่องเที่ยว อนุรักษ์วัฒนธรรม
- การสนับสนุนและส่งเสริมการจัดการแข่งขันกีฬาเพื่อความเป็นเลิศ ประชาชนมีสุขภาพดี ร่างกายแข็งแรงโดยการเล่นกีฬาออกกำลังกาย และประกอบกิจกรรมนันทนาการ

แนวทางการพัฒนา

- ๑) พัฒนาฟื้นฟูและส่งเสริมกิจกรรมด้านศาสนา ศิลปวัฒนธรรมและประเพณีของชุมชนท้องถิ่นโคราช เพื่อการอนุรักษ์สืบสานต่อและเชื่อมโยงสู่กิจกรรมการท่องเที่ยว
- ๒) พัฒนาและฟื้นฟูแหล่งท่องเที่ยวเดิม สร้างแหล่งท่องเที่ยวใหม่ รวมทั้งกิจกรรมด้านการท่องเที่ยว และสิ่งอำนวยความสะดวกต่าง ๆ โดยร่วมมือกับองค์กรปกครองส่วนท้องถิ่นในจังหวัดหน่วยงาน และส่วนราชการ ตลอดจนองค์การภาคเอกชนที่เกี่ยวข้อง
- ๓) สนับสนุนและส่งเสริมความสามารถของผู้ประกอบการธุรกิจท่องเที่ยวและสร้างเครือข่ายเพื่อพัฒนาคุณภาพสินค้าและบริการโดยการจับคู่ธุรกิจพัฒนาคุณภาพสินค้าและขยายตลาดสินค้าทั้งภายในประเทศและต่างประเทศ
- ๔) ส่งเสริมและสนับสนุนกิจกรรมลานกีฬาชุมชน และจัดการแข่งขันกีฬาประเภทต่าง ๆ รวมถึงการสร้างความเป็นเลิศทางด้านกีฬาสู่งกีฬาอาชีพในระดับชาติและนานาชาติ

ยุทธศาสตร์ที่ ๘ ยุทธศาสตร์ด้านการบริหารจัดการบ้านเมืองที่ดี

เป้าประสงค์

- การบริหารราชการมีประสิทธิภาพคุณภาพ

แนวทางการพัฒนา

- ๑) ปรับปรุงโครงสร้างการบริหารงานขององค์การบริหารส่วนจังหวัดนครราชสีมา เพื่อให้รองรับการปฏิบัติภารกิจหน้าที่ตามที่กฎหมายกำหนดอย่างมีประสิทธิภาพและเพื่อรองรับการเข้าสู่ประชาคมอาเซียนทั้งนี้รวมถึงการสร้างความสัมพันธ์และแลกเปลี่ยนความรู้ และทัศนคติในด้านต่าง ๆ กับองค์กรปกครองส่วนท้องถิ่นในประชาคมอาเซียนและของประเทศต่าง ๆ ในโลก
- ๒) นำระบบสารสนเทศมาใช้ในการบริหารงานภายในองค์กรเพื่อให้บริการกับประชาชนให้สะดวกรวดเร็วแม่นยำโดยยึดถือประโยชน์สูงสุดของประชาชนผู้รับบริการเป็นสำคัญ
- ๓) สนับสนุนบุคลากรในสังกัดขององค์การบริหารส่วนจังหวัดนครราชสีมา ให้ได้รับการศึกษาอบรม การทำวิจัยเพิ่มพูนความรู้ เพื่อยกระดับประสิทธิภาพการทำงานให้เกิดประสิทธิผลในการบริการประชาชนและในการสื่อสารและร่วมมือกับประชาคมอาเซียน
- ๔) บูรณาการการจัดทำแผนพัฒนาท้องถิ่นร่วมกันระหว่างหน่วยงานภาครัฐ และเอกชนองค์กรปกครองส่วนท้องถิ่น เพื่อพัฒนาท้องถิ่นสร้างประโยชน์สูงสุดแก่ประชาชนในจังหวัดนครราชสีมา

- ๕) พัฒนาระบบการบริการและอำนวยความสะดวก แก้ไขปัญหาความเดือดร้อนของประชาชนเปิดโอกาสให้ประชาชนได้เข้ามีส่วนร่วม
- ๖) เพิ่มประสิทธิภาพในการปฏิบัติราชการ

ยุทธศาสตร์ที่ ๙ ยุทธศาสตร์ด้านการรักษาความปลอดภัยในชีวิตและทรัพย์สิน เป้าประสงค์

- ประชาชนมีความปลอดภัยในชีวิตและทรัพย์สิน

แนวทางการพัฒนา

- ๑) ส่งเสริมและสนับสนุนการติดตั้งระบบเตือนภัยธรรมชาติ และภัยพิบัติต่าง ๆ และทัศนคติในด้านต่าง ๆ กับองค์กรปกครองท้องถิ่นในประชาคมอาเซียนของประเทศต่าง ๆ ในโลก
- ๒) ส่งเสริม สนับสนุนและร่วมมือกับส่วนราชการ หน่วยงานมูลนิธิการกุศลและองค์กรที่เกี่ยวข้องในการเตรียมความพร้อมในการป้องกันภัย และการช่วยเหลือผู้ประสบภัย
- ๓) ส่งเสริมและสนับสนุนการติดตั้งระบบกล้องวงจรปิดในเขตชุมชน และสถานที่สำคัญเพื่อสร้างความอบอุ่นใจและความปลอดภัยในชีวิตและทรัพย์สินของประชาชน
- ๔) สนับสนุนการฝึกอบรมจัดตั้งและอบรมฟื้นฟูตำรวจบ้านและอาสาสมัครป้องกันภัยฝ่ายพลเรือน (อปพร.) และอาสาสมัครอื่น ๆ เพื่อเป็นกำลังสนับสนุนเจ้าหน้าที่รัฐและดูแลรักษาความปลอดภัย และการจราจรในชุมชนหมู่บ้าน
- ๕) ส่งเสริมสนับสนุนการจัดระเบียบสังคมและการรักษาความสงบเรียบร้อย
- ๖) ส่งเสริมสนับสนุนการปรับปรุง การแก้ไขปัญหาการจราจร เพื่อให้เกิดความปลอดภัยแก่ผู้ใช้งาน
- ๗) ส่งเสริมสนับสนุนการป้องกันอุบัติเหตุการใช้ถนน

ยุทธศาสตร์ที่ ๑๐ ยุทธศาสตร์ด้านการอนุรักษ์ทรัพยากรธรรมชาติและสิ่งแวดล้อม เป้าประสงค์

- สิ่งแวดล้อมและทรัพยากรธรรมชาติได้รับการฟื้นฟูและอนุรักษ์

แนวทางการพัฒนา

- ๑) ส่งเสริม สนับสนุนและร่วมมือกับส่วนราชการ องค์กรปกครองส่วนท้องถิ่น ภาคเอกชนในการพัฒนาฟื้นฟูและอนุรักษ์ธรรมชาติ สิ่งแวดล้อม แหล่งน้ำ ลุ่มน้ำลำคลองและป่าไม้ให้มีความอุดมสมบูรณ์
- ๒) ส่งเสริมสนับสนุนและร่วมมือกับส่วนราชการองค์กรปกครองส่วนท้องถิ่นและภาคเอกชนในการรณรงค์สร้างจิตสำนึกเพื่อป้องกันและแก้ไขปัญหามลพิษ / มลภาวะและปัญหาสิ่งแวดล้อมของชุมชนท้องถิ่นทุกระดับ

- ๓) ส่งเสริมสนับสนุนและสร้างความร่วมมือกับส่วนราชการที่เกี่ยวข้ององค์กรปกครองส่วนท้องถิ่นในการจัดทำระบบกำจัดขยะรวม เพื่อจัดการขยะมูลฝอยและสิ่งปฏิกูลอย่างเป็นระบบ

๒. ยุทธศาสตร์ขององค์กรปกครองส่วนท้องถิ่น

๒.๑ วิสัยทัศน์ในการพัฒนาท้องถิ่น

วิสัยทัศน์การพัฒนา

“โพธิ์กลางเมืองนำอยู่ สาธารณูปโภคครบครัน บริการทุกชนชั้น มุ่งมั่นพัฒนา”

พันธกิจ

1. พัฒนาชุมชนให้น่าอยู่โดยได้รับบริการสาธารณะในทุก ๆ ด้านรวมทั้งด้านโครงสร้างพื้นฐานที่จำเป็น เพื่อรองรับขยายตัวของชุมชนเมืองและการขยายตัวด้านเศรษฐกิจ
2. ส่งเสริมสุขภาพของประชาชนในท้องถิ่นให้มีสุขภาพดีถ้วนหน้า
3. พัฒนาระบบการศึกษาให้ทัดเทียมกับท้องถิ่นอื่น
4. การอนุรักษ์ทรัพยากรธรรมชาติและสิ่งแวดล้อมที่มีอยู่อย่างยั่งยืน
5. มีการบริหารงานตามหลักการบริหารกิจการบ้านเมืองที่ดี
6. อนุรักษ์ประเพณีและวัฒนธรรมอันดีงามของชาติ /ท้องถิ่น
7. จัดสวัสดิการให้แก่คนในชุมชนอย่างทั่วถึงและเป็นธรรม
8. ส่งเสริมอาชีพ สนับสนุนการออมและประหยัด โดยลดรายจ่าย เพิ่มรายได้ในครัวเรือน
9. พัฒนาศักยภาพของคน ครอบครัวและชุมชนในการพึ่งตนเอง
10. รณรงค์ให้มีการเล่นกีฬาทางไกลยาเสพติด

๒.๒ ยุทธศาสตร์

1. ยุทธศาสตร์การบริหารราชการให้มีประสิทธิภาพและคุณภาพ
 - ส่งเสริมศักยภาพของท้องถิ่นในทุก ๆ ด้านและจัดระบบฐานข้อมูลเทคโนโลยีสารสนเทศ เพื่อเป็นรากฐานการวางแผนพัฒนาเทศบาล ตามหลักการบริหารจัดการที่ดี
 - การสื่อสารประชาสัมพันธ์เพื่อให้ประชาชนมีส่วนร่วมรับรู้และติดตามการทำงานของเทศบาล
2. ยุทธศาสตร์การพัฒนาด้านสาธารณสุข
 - จัดระบบส่งเสริมสุขภาพภาคประชาชนเพื่อการพึ่งพาตนเองของประชาชนสู่การมีสุขภาพที่ดี (คุ้มครองผู้บริโภค/การควบคุมป้องกันโรคติดต่อ/ไม่ติดต่อ/การฟื้นฟูสุขภาพประชาชน/อนามัยโรงเรียน)
 - พัฒนาระบบการแพทย์ฉุกเฉิน (EMS) โดยพัฒนามาตรฐานศูนย์แจ้งเหตุและจัดให้มีหน่วยรับส่งผู้ป่วย สามารถประสานการทำงานกับหน่วยบริการสาธารณสุขได้อย่างมีประสิทธิภาพ
3. ยุทธศาสตร์การพัฒนาด้านการศึกษา ส่งเสริมศาสนาและวัฒนธรรม
 - ส่งเสริมสนับสนุนการศึกษารวมถึงการศึกษา ทั้งในและนอกระบบโรงเรียน ทั้งระดับก่อนวัยเรียน ประถม มัธยม และระดับปริญญาตรี ภาคประชาชน

โดยประสานการสนับสนุนงบประมาณและพัฒนาศูนย์การเรียนรู้ชุมชน/ศูนย์พัฒนา
เด็กเล็ก และโรงเรียนในเขตเทศบาลตำบลโพธิ์กลาง

- รื้อฟื้น คุณค่า วัฒนธรรมประเพณีของชุมชน

4. ยุทธศาสตร์การพัฒนาด้านสังคม และแก้ไขปัญหาความเดือดร้อนของประชาชน

- การสังคมสงเคราะห์และการพัฒนาคุณภาพชีวิตของคนทุกวัย ตั้งแต่แรกเกิด วัยเด็ก
วัยรุ่น วัยทำงานและวัยชรา
- ส่งเสริมการกีฬาและนันทนาการระดับเยาวชนและประชาชน เพื่อแก้ปัญหายาเสพติด
และใช้เวลาว่างให้เกิดประโยชน์
- ส่งเสริมการจัดแข่งขันกีฬาเพื่อสร้างความสมานฉันท์ระหว่างองค์กรต่าง ๆ
- การป้องกันและบรรเทาสาธารณภัย/ความมั่นคงปลอดภัยในชีวิตและทรัพย์สิน/
ลดอุบัติเหตุจากรถทางบก/ทางน้ำ
- เสริมสร้างความเข้มแข็งของชุมชน ในด้านความมั่นคงและความปลอดภัย
โดยส่งเสริมและสนับสนุน อปพร. ให้ทำงานอย่างมีคุณภาพ

5 ยุทธศาสตร์การพัฒนาด้านเศรษฐกิจ พาณิชยกรรม อุตสาหกรรม

- การส่งเสริม กลุ่มอาชีพ / ผู้ประกอบการรายย่อย โดยประสานกับสถาบันการศึกษา
ภาคธุรกิจเอกชน หน่วยงานของรัฐ

6. ยุทธศาสตร์ด้านเกษตรกรรม

- ส่งเสริมและพัฒนา คุณภาพด้านการผลิต เพื่อเพิ่มมูลค่าด้านผลผลิตและการตลาด
โดยให้ความรู้กับประชาชนอย่างทั่วถึงและสอดคล้องกับวิถีชีวิตจริง
- เสริมสร้างความเข้มแข็งด้านการเกษตรตามหลักปรัชญาเศรษฐกิจพอเพียง โดยใช้
เกษตรอินทรีย์

7. ยุทธศาสตร์การพัฒนาทรัพยากรธรรมชาติและสิ่งแวดล้อม

- ส่งเสริมการจัดสวนสาธารณะชุมชน/ส่งเสริมการสร้างควมร่มรื่นสองข้างทาง
บูรณาการ การบริหารจัดการดิน น้ำ ป่า ชยะ มลภาวะ โดยการมีส่วนร่วมของ
3 ภาคี

8. ยุทธศาสตร์การพัฒนาด้านโครงสร้างพื้นฐาน

- ส่งเสริมเชื่อมโยงการชลประทาน ก่อสร้างฝาย ทำนบกั้นน้ำ ขุดลอก ขุดสระ
พัฒนาแหล่งน้ำ ระบบประปา และการกระจายการใช้ประโยชน์
- การจัดให้มีและบำรุงรักษาโครงสร้างพื้นฐาน ทางบก ทางน้ำ ทางระบายน้ำ
และการปรับปรุงบำรุงรักษาในเขตชุมชนและท้องถิ่น การสาธารณสุขปโภค สาธารณูปการ
- ส่งเสริมสถานที่เพื่อนันทนาการและออกกำลังกาย สนามกีฬาและนันทนาการชุมชน
- การผังเมืองรวมท้องถิ่นและการผังเมืองรวมจังหวัด

๒.๓ เป้าประสงค์

๑. ประชาชนมีอาชีพและมีรายได้พอเพียง
๒. ประชาชนมีความเข้มแข็งอย่างยั่งยืนและมีคุณภาพชีวิตที่ดี
๓. เส้นทางคมนาคมและสาธารณูปโภคที่ได้มาตรฐาน

๔. มีการกำจัดมูลฝอย สิ่งปฏิกูล และน้ำเสีย อนุรักษ์ทรัพยากรธรรมชาติและสิ่งแวดล้อม
๕. การศึกษาที่ดีมีคุณภาพได้มาตรฐาน
๖. ความรู้จิตสำนึกและเห็นคุณค่าในการอนุรักษ์ขนบธรรมเนียมประเพณีอันดีงามของท้องถิ่น และความสามัคคี
๗. การบริหารจัดการบ้านเมืองมีประสิทธิภาพ

๒.๔ ตัวชี้วัด

๑. ผลผลิตทางการเกษตรของราษฎรเพิ่มขึ้นและมีคุณภาพราษฎรมีรายได้เพิ่มมากขึ้น
๒. ร้อยละที่เพิ่มขึ้นของประชาชนที่ได้รับการช่วยเหลือจากการสังคมนาสงเคราะห์
๓. ประชาชนมีคุณภาพชีวิตที่ดีขึ้นชุมชนมีความความเข้มแข็งและอย่างยั่งยืน
๔. ระบบคมนาคมและโครงสร้างพื้นฐานได้มาตรฐานและได้รับการบำรุงรักษาอย่างต่อเนื่อง
๕. จำนวนระบบสาธารณสุขปโภคที่เพิ่มขึ้นตอบสนองความต้องการของประชาชน
๖. จำนวนแหล่งน้ำที่เพิ่มขึ้นตอบสนองความต้องการในการอุปโภคบริโภคของประชาชน
๗. การบริหารจัดการทรัพยากรธรรมชาติและสิ่งแวดล้อมมีความสำเร็จเป็นรูปธรรม
๘. สัดส่วนพื้นที่ป่าไม่ได้รับการอนุรักษ์และฟื้นฟูให้คงสภาพสมบูรณ์
๙. ชีตความสามารถในการกำจัดขยะมีเพิ่มขึ้นได้มาตรฐาน
๑๐. ประชากรวัยเรียนได้รับการศึกษาที่ดีได้มาตรฐานและมีคุณภาพ
๑๑. กิจกรรมกีฬาและนันทนาการ และการสืบสานคุณค่าด้านศาสนา ศิลปะวัฒนธรรม และภูมิปัญญาท้องถิ่น อนุรักษ์ความเป็นตัวตนสู่คนรุ่นหลัง
๑๒. ประชาชนมีความพึงพอใจในการบริการของภาครัฐตอบสนองความต้องการของประชาชนได้อย่างมีประสิทธิภาพและประสิทธิผล

๒.๕ ค่าเป้าหมาย

1. การได้รับบริการสาธารณะในทุก ๆ ด้านให้มีความสะดวกและเสมอภาค
2. ประชาชนมีสุขภาพดีถ้วนหน้า
3. การบริหารจัดการศึกษาให้มีคุณภาพ
4. มลภาวะและสิ่งแวดล้อมไม่เป็นมลพิษให้บ้านเรือนและชุมชนน่าอยู่อย่างสงบสุข
5. การบริหารงานมีความโปร่งใส คุ่มค่า ยึดหลักการมีส่วนร่วม ถูกต้องตามระเบียบ และมีความรับผิดชอบ
6. รักษาประเพณีอันดีงามให้แก่ลูกหลาน
7. ประชาชนได้รับสวัสดิการของรัฐ
8. ประชาชนมีอาชีพเสริมและมีรายได้เพียงพอสามารถพึ่งตนเองได้
9. ประชาชนในชุมชนมีส่วนร่วมในการพัฒนา ยึดหลักศีลธรรมในการดำเนินชีวิต

๒.๖ กลยุทธ์

๑. เสริมสร้างความมั่นคงในอาชีพและรายได้
๒. ส่งเสริมการจัดสวัสดิการสังคมและความมั่นคงในชีวิตและทรัพย์สิน
๓. พัฒนาสถานด้านสุขภาพให้มีคุณภาพและได้มาตรฐาน
๔. พัฒนาโครงสร้างพื้นฐานให้ได้มาตรฐานและทั่วถึง
๕. บริหารจัดการทรัพยากรธรรมชาติเป็นมิตรกับสิ่งแวดล้อม

- ๕.อนุรักษ์ประเพณี วัฒนธรรมและภูมิปัญญาท้องถิ่น
- ๖.เสริมสร้างคุณธรรม จริยธรรมประชาชน
- ๗.พัฒนาคุณภาพการศึกษาสู่ประชาคมอาเซียน
๘. อนุรักษ์ รักษา ขนบธรรมเนียม จารีต ประเพณี อันดีงาม อยู่คู่สังคม
๘. ส่งเสริมกระบวนการเรียนรู้และการมีส่วนร่วมในการบริหารจัดการชุมชน
๙. พัฒนาระบบการบริหารจัดการภาครัฐให้มีคุณภาพได้มาตรฐาน
๑๐. ส่งเสริมการมีส่วนร่วมทางการเมือง

๒.๗ จุดยืนทางยุทธศาสตร์

จากประเด็นความเชื่อมโยงยุทธศาสตร์ที่สำคัญ ของยุทธศาสตร์ชาติระยะ ๒๐ ปี (พ.ศ. ๒๕๖๐ – ๒๕๗๙) และแผนพัฒนาเศรษฐกิจและสังคมแห่งชาติฉบับที่ ๑๒ (พ.ศ. ๒๕๖๐ – ๒๕๖๔) ยุทธศาสตร์การพัฒนา กลุ่มจังหวัด ยุทธศาสตร์จังหวัด และยุทธศาสตร์องค์กรปกครองส่วนท้องถิ่นในเขตจังหวัด จะเห็นได้ว่ามีความเชื่อมโยงกันอย่างชัดเจนใน การนำแนวทางมากำหนดประเด็นยุทธศาสตร์การพัฒนาขององค์กรปกครองส่วนท้องถิ่น ซึ่งการกำหนดประเด็น ยุทธศาสตร์การพัฒนาที่ชัดเจนจะเป็นการเตรียมการพัฒนา เป็นทรัพยากรที่มีอยู่ พร้อมทั้งเร่งสร้างภูมิคุ้มกันใน ท้องถิ่นให้เข้มแข็ง เพื่อเตรียมความพร้อมของทรัพยากร และพัฒนาระบบเศรษฐกิจของหมู่บ้านให้สามารถรองรับ ผลกระทบจากการเปลี่ยนแปลงของสภาวะโลกอย่างเหมาะสม โดยให้ความสำคัญกับการพัฒนาคน สังคม และ เศรษฐกิจภายในหมู่บ้านให้มีคุณภาพ ให้ใช้ทรัพยากรที่มีอยู่อย่างคุ้มค่าและเกิดประโยชน์สูงสุด รวมทั้งสร้างโอกาส ทางเศรษฐกิจโดยการสร้างฐานความรู้ เทคโนโลยี และนวัตกรรม บนพื้นฐานการผลิต การบริโภคที่เป็นมิตรต่อ สิ่งแวดล้อม ซึ่งจะนำไปสู่การพัฒนาเพื่อประโยชน์สุขที่ยั่งยืนของหมู่บ้านตามหลักปรัชญาเศรษฐกิจพอเพียง เทศบาลตำบลโพธิ์กลาง จึงได้กำหนดจุดยืนทางยุทธศาสตร์ (Positioning) คือ บริหารงานตามหลักธรรมาภิบาล สร้างการเรียนรู้ มุ่งสู่สังคมการมีส่วนร่วม เน้นหลักปรัชญาเศรษฐกิจพอเพียง

๒.๘ ความเชื่อมโยงของยุทธศาสตร์ในภาพรวม

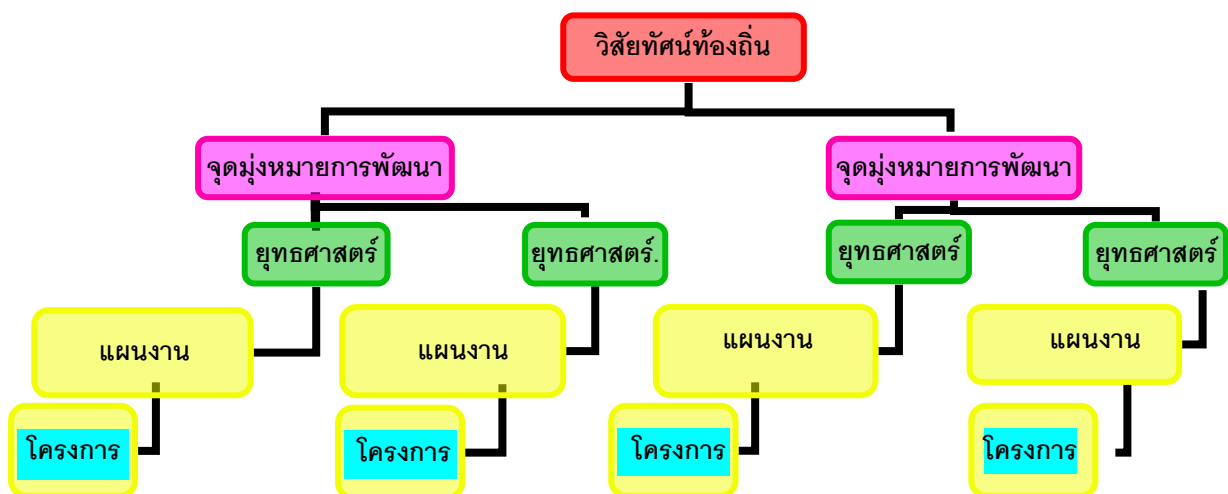

๓.๑ การวิเคราะห์เพื่อพัฒนาท้องถิ่น

การสรุปสถานการณ์การพัฒนา

<p>จุดแข็ง (S - Strength)</p>	<ol style="list-style-type: none"> 1. ประชาชนมีคุณภาพ และมีส่วนร่วมในกระบวนการพัฒนาท้องถิ่นทั้งในด้านโครงสร้างพื้นฐาน และคุณภาพชีวิต 2. ชุมชนเข้มแข็งได้รับการบริการสาธารณะด้านโครงสร้างพื้นฐานครบถ้วนสมบูรณ์ 3. มีเส้นทางสัญจรเป็นไปด้วยความสะดวกอยู่ห่างตัวเมืองไม่มาก 4. มีโรงเรียนประถมศึกษา 2 แห่ง และโรงเรียนมัธยมศึกษา 1 แห่งสามารถรองรับการเรียนของเด็กนักเรียนได้อย่างเพียงพอ 5. ผู้นำชุมชนสามัคคีไม่มีปัญหาในด้านการร่วมกันในการปกครองและบริหารพัฒนา 6. เทศบาลตำบลโพธิ์กลางมีศักยภาพเพียงพอที่จะรองรับการบริการสาธารณะและแก้ไขปัญหา ความเดือดร้อนของประชาชน 7. มีการประสานความร่วมมือระหว่างเทศบาลตำบลโพธิ์กลางกับส่วนราชการในพื้นที่ 8. สามารถรองรับการขยายตัวของเมืองและการลงทุน
<p>จุดอ่อน (W - Weak)</p>	<ol style="list-style-type: none"> 1. เป็นชุมชนดั้งเดิมมีบ้านเรือนของประชาชนปลูกสร้างอยู่หนาแน่นบางส่วนเป็นบ้านไม้ แออัด 2. ขาดระบบการจัดการด้านผังเมือง การกำหนดเขตในการก่อสร้างอาคาร 3. เป็นสังคมชุมชนกึ่งเมือง ไม่สามารถรวมกลุ่มกันเพื่อดำเนินการด้านเศรษฐกิจของชุมชนในรูปของกลุ่มอาชีพอย่างเข้มแข็งทั่วทั้งตำบล 4. บางส่วนเป็นชุมชนบ้านจัดสรร ขาดการให้ความร่วมมือกับกิจกรรมของชุมชน 5. เด็กและเยาวชนบางส่วนมีพฤติกรรมที่จะไม่ศึกษาต่อในระดับที่สูงขึ้น 6. มีชุมชนยากจน ด้อยโอกาสที่ย้ายโอนมาจากชุมชนเมืองหลายชุมชนอันเป็นเหตุแห่งการก่อให้เกิดปัญหาด้านคุณภาพชีวิตของประชาชน 7. ผู้ปกครองขาดความเชื่อมั่นสถานศึกษาในพื้นที่ จึงนำลูกหลานไปศึกษาในสถาบันการศึกษาในเมือง
<p>โอกาส (O - Opportunity)</p>	<ol style="list-style-type: none"> 1. กระทรวงต่างๆ และจังหวัดนครราชสีมาสามารถสนับสนุนงบประมาณให้องค์กรปกครองส่วนท้องถิ่นที่มีแผนงานโครงการตามแนวทางยุทธศาสตร์การพัฒนาประเทศ และจังหวัด 2. มีเส้นทางคมนาคมสายหลักเชื่อมไปสู่ภาคอีสานหลายจังหวัดจำนวน 2 สาย สามารถรองรับการขยายตัวของการลงทุนทางเศรษฐกิจ 3. มีมหาวิทยาลัยราชภัฏนครราชสีมา มหาวิทยาลัยเทคโนโลยีราชมงคลอีสาน-นครราชสีมา มหาวิทยาลัยวงษ์ชวลิตกุล ซึ่งเป็นมหาวิทยาลัย ขนาดใหญ่ของภาคอีสานตั้งอยู่ รวมทั้งเป็นศูนย์กลางโรงงานอุตสาหกรรม ทำให้ธุรกิจหอพัก

	และบ้านเช่าขยายตัวอย่างรวดเร็ว
ภาวะคุกคาม (T – Threat)	<ol style="list-style-type: none"> 1. มีความแตกต่างทางฐานะและสังคมระหว่างชุมชนเดิมกับชุมชนบ้านจัดสรร 2. ไม่มีพื้นที่สาธารณะที่จะทำสวนสาธารณะและนันทนาการ อย่างเพียงพอ 3. มีปัญหาแนวเขตการปกครองระหว่างองค์กรปกครองส่วนท้องถิ่น 4. ประชาชนมาจากหลายชุมชนมีพื้นฐานความรู้และพื้นฐานทางสังคมแตกต่างกัน

๓.๒ การประเมินสถานการณ์สภาพแวดล้อมภายนอกที่เกี่ยวข้อง

๑. ในปีต่อไปควรมีการพิจารณาโครงการที่จะบรรจุในแผนพัฒนาให้มีความกระชับมากขึ้น
๒. ควรกระจายโครงการในแต่ละยุทธศาสตร์การพัฒนาให้มีระดับที่ใกล้เคียงกัน เช่น ยุทธศาสตร์ด้านเศรษฐกิจ มีการนำโครงการมาบรรจุในแผนพัฒนาและอนุมัติงบประมาณค่อนข้างน้อย เมื่อเปรียบเทียบกับ ยุทธศาสตร์ด้านก่อสร้างโครงสร้างพื้นฐาน เป็นต้น
๓. ผลการปฏิบัติงานไม่สอดคล้องกับวิสัยทัศน์การพัฒนา ควรมีการทบทวนแผนงานให้มีความสอดคล้อง เพื่อให้บรรลุวิสัยทัศน์ที่กำหนด
๔. คัดเลือก และจัดเรียงลำดับความสำคัญของโครงการให้ชัดเจน ก่อนบรรจุเป็นแผนงานโครงการ เพื่อให้การทำงานบรรลุเป้าหมายที่สูงขึ้น
๕. ข้อเสนอแนะที่ได้จากแบบสอบถามประชาชน เป็นสิ่งที่ เทศบาล ควรตระหนัก และนำมาปรับปรุงหรือจัดทำแผนพัฒนา เพื่อให้บริการประชาชนในปีต่อไป

บัญชีสรุปโครงการพัฒนา
แผนพัฒนาท้องถิ่น (พ.ศ.2566-2570)
เทศบาลตำบลโพธิ์กลาง

แบบ. ผ.01

ยุทธศาสตร์	ปี 2566		ปี 2567		ปี2568		ปี2569		ปี2570		รวม 5 ปี	
	จำนวน โครงการ	งบประมาณ (บาท)	จำนวน โครงการ	งบประมาณ (บาท)	จำนวน โครงการ	งบประมาณ (บาท)	จำนวน โครงการ	งบประมาณ (บาท)	จำนวน โครงการ	งบประมาณ (บาท)	จำนวน โครงการ	งบประมาณ (บาท)
1) ยุทธศาสตร์การบริหารราชการ ให้มีประสิทธิภาพ												
1.1 แผนงานบริหารทั่วไป	10	1,266,000	10	1,266,000	11	2,766,000	11	2,766,000	11	2,766,000	53	
รวม	10	1,266,000	10	1,266,000	11	2,766,000	11	2,766,000	11	2,766,000	53	
2) ยุทธศาสตร์การพัฒนาสาธารณสุข												
2.2 แผนงานสาธารณสุข	9	965,000	9	965,000	9	965,000	9	965,000	9	965,000	45	43,425,000
2.2 แผนงานงบกกลาง	1	650,000	1	650,000	1	650,000	1	650,000	1	650,000	5	3,250,000
รวม	10	1,615,000	10	1,615,000	10	1,615,000	10	1,615,000	10	1,615,000	50	46,675,000
3) ยุทธศาสตร์การพัฒนาด้านการศึกษา ส่งเสริมศาสนาและวัฒนธรรม												
3.1 แผนงานด้านการศึกษา	35	11,399,350	35	11,399,350	35	10,599,350	35	10,599,350	35	10,599,350	175	54,596,750
3.2 แผนงานด้านศาสนาวัฒนธรรม และนันทนาการ	11	1,050,000	11	1,050,000	11	1,050,000	11	1,050,000	11	1,050,000	55	57,750,000
รวม	46	12,449,350	46	12,449,350	46	11,649,350	46	11,649,350	46	11,649,350	230	112,346,750

ยุทธศาสตร์	ปี 2566		ปี 2567		ปี2568		ปี2569		ปี2570		รวม 5 ปี	
	จำนวน โครงการ	งบประมาณ (บาท)	จำนวน โครงการ	งบประมาณ (บาท)	จำนวน โครงการ	งบประมาณ (บาท)	จำนวน โครงการ	งบประมาณ (บาท)	จำนวน โครงการ	งบประมาณ (บาท)	จำนวน โครงการ	งบประมาณ (บาท)
4) ยุทธศาสตร์การพัฒนาด้านสังคม และแก้ไขปัญหาความเดือดร้อน ของประชาชน												
4.1 แผนงานสังคมสงเคราะห์	5	583,000	5	583,000	5	583,000	5	583,000	5	583,000	25	14,575,000
4.4 แผนงานด้านการรักษาความสงบ ภายใน	4	330,000	4	330,000	4	330,000	4	330,000	4	330,000	20	6,600,000
รวม	9	913,000	9	913,000	9	913,000	9	913,000	9	913,000	45	21,175,000
5) ยุทธศาสตร์การพัฒนาด้านการ เศรษฐกิจพาณิชย์กรรมอุตสาหกรรม												
5.1 แผนงานด้านสร้างความเข้มแข็ง ของชุมชน	4	705,000	4	705,000	4	705,000	4	705,000	4	705,000	20	14,100,000
รวม	4	705,000	4	705,000	4	705,000	4	705,000	4	705,000	20	14,100,000
6) ยุทธศาสตร์การพัฒนาด้านการเกษตร												
6.1 แผนงานด้านการเกษตร	2	60,000	2	60,000	2	60,000	2	60,000	2	60,000	10	600,000
รวม	2	60,000	2	60,000	2	60,000	2	60,000	2	60,000	10	600,000

ยุทธศาสตร์	ปี 2566		ปี 2567		ปี2568		ปี2569		ปี2570		รวม 5 ปี	
	จำนวน โครงการ	งบประมาณ (บาท)	จำนวน โครงการ	งบประมาณ (บาท)	จำนวน โครงการ	งบประมาณ (บาท)	จำนวน โครงการ	งบประมาณ (บาท)	จำนวน โครงการ	งบประมาณ (บาท)	จำนวน โครงการ	งบประมาณ (บาท)
7) ยุทธศาสตร์การพัฒนาด้านทรัพยากร ธรรมชาติและสิ่งแวดล้อม												
7.1 แผนงานด้านสาธารณสุข	1	30,000	1	30,000	1	30,000	1	30,000	1	30,000	5	150,000
รวม	1	30,000	1	30,000	1	30,000	1	30,000	1	30,000	5	150,000
8) ยุทธศาสตร์การพัฒนา ด้านโครงสร้างพื้นฐาน												
8.1 แผนงานด้านการพาณิชย์	4	17,034,000	4	17,034,000	4	17,034,000	4	17,034,000	4	17,034,000	20	340,680,000
8.2 แผนงานเคหะและชุมชน	1	500,000	1	500,000	1	500,000	1	500,000	1	500,000	5	2,500,000
8.4 แผนงานอุตสาหกรรมและการโยธา	30	224,510,200	29	224,199,700	29	224,199,700	29	224,199,700	29	224,199,700	146	1,121,309,000
รวม	35	242,044,200	34	241,733,700	34	241,733,700	34	241,733,700	34	241,733,700	171	1,464,489,000

บัญชีสรุปโครงการพัฒนา
ที่นำมาจากแผนพัฒนาหมู่บ้านและแผนชุมชน
เทศบาลตำบลโพธิ์กลาง

แบบ. ผ.01-1

โครงการพัฒนาที่นำมาจากแผนพัฒนาหมู่บ้าน และแผนพัฒนาชุมชน	ปี 2566		ปี 2567		ปี2568		ปี2569		ปี2570		รวม 5 ปี	
	จำนวน โครงการ	งบประมาณ (บาท)	จำนวน โครงการ	งบประมาณ (บาท)	จำนวน โครงการ	งบประมาณ (บาท)	จำนวน โครงการ	งบประมาณ (บาท)	จำนวน โครงการ	งบประมาณ (บาท)	จำนวน โครงการ	งบประมาณ (บาท)
8) ยุทธศาสตร์การพัฒนา ด้านโครงสร้างพื้นฐาน 8.4 แผนงานอุตสาหกรรมและการโยธา	5	3,829,000	5	3,829,000	5	3,829,000	5	3,829,000	5	3,829,000	25	19,145,000
รวม	5	3,829,000	5	3,829,000	5	3,829,000	5	3,829,000	5	3,829,000	25	19,145,000

**รายละเอียดโครงการพัฒนา
ที่นำมาจากแผนพัฒนาหมู่บ้านและแผนพัฒนาชุมชน
(พ.ศ.2566-2570)
เทศบาลตำบลโพธิ์กลาง**

แบบ ผ.02-1

ก.ยุทธศาสตร์จังหวัดที่ 2 การพัฒนาระบบโลจิสติกส์และการค้าเพื่อเป็นศูนย์กลางความเจริญของภาคอีสานและรองรับประชาคมอาเซียน
ข.ยุทธศาสตร์การพัฒนาของ อปท. ในเขตจังหวัดที่ 6 ยุทธศาสตร์การพัฒนาโครงสร้างพื้นฐาน
ยุทธศาสตร์การพัฒนา อปท. ที่ 8 การพัฒนาด้านโครงสร้างพื้นฐาน

8.4 แผนงานอุตสาหกรรมและการโยธา

ที่	โครงการ	วัตถุประสงค์	เป้าหมาย (ผลผลิตของโครงการ)	งบประมาณ					ตัวชี้วัด (KPI)	ผลลัพธ์ที่คาดว่าจะได้รับ	หน่วยงานที่รับผิดชอบ
				2566	2567	2568	2569	2570			
1.	โครงการปรับปรุงซ่อมแซมถนนแบบผิวจราจรคอนกรีตเสริมเหล็ก สายทางบริเวณทางโค้งสะพานน้ำหนองปรือ บ้านหนองปรือ หมู่ที่ 1 ตำบลโพธิ์กลาง	เพื่อความสะดวกแก่ประชาชนในการสัญจร	ปรับปรุงซ่อมแซมถนนแบบผิวจราจรคอนกรีตเสริมเหล็ก ขนาดผิวจราจรกว้างเฉลี่ย 5.00 ม. ยาว 200.00 ม. หนาเฉลี่ย 0.15 ม. หรือมีปริมาณพื้นที่คอนกรีตไม่น้อยกว่า 1,000.00 ตร.ม. พร้อมจัดทำและติดตั้งป้ายประชาสัมพันธ์โครงการฯ จำนวน 1 ป้าย (รายละเอียดก่อสร้างตามแบบที่เทศบาลตำบลโพธิ์กลางกำหนด)	850,000	850,000	850,000	850,000	850,000	ถนน 1 สาย	ประชาชนได้รับความสะดวกในการสัญจร	กองช่าง
2.	โครงการปรับปรุงซ่อมแซมถนนแบบผิว Asphaltic Concrete สายทางซอยพิชัยสงคราม 1/8 ถึงบ้านเลขที่ 599 บ้านหนองไผ่ หมู่ที่ 2 ตำบลโพธิ์กลาง	เพื่อความสะดวกแก่ประชาชนในการสัญจร	ปรับปรุงซ่อมแซมถนนแบบผิว Asphaltic Concrete ขนาดผิวจราจรกว้างเฉลี่ย 5.00 ม. ยาว 420.00 ม. หนาเฉลี่ย 0.05 ม. หรือมีปริมาณพื้นที่ Asphaltic Concrete ไม่น้อยกว่า 2,100 ตร.ม. พร้อมจัดทำและติดตั้งป้ายประชาสัมพันธ์โครงการฯ จำนวน 1 ป้าย (รายละเอียดก่อสร้างตามแบบที่เทศบาลตำบลโพธิ์กลางกำหนด)	860,000	860,000	860,000	860,000	860,000	ถนน 1 สาย	ประชาชนได้รับความสะดวกในการสัญจร	กองช่าง

ที่	โครงการ	วัตถุประสงค์	เป้าหมาย (ผลผลิตของโครงการ)	งบประมาณ					ตัวชี้วัด (KPI)	ผลลัพธ์ที่คาดว่าจะได้รับ	หน่วยงานที่รับผิดชอบ
				2566	2567	2568	2569	2570			
3.	โครงการก่อสร้างถนนแบบผิวจราจรคอนกรีตเสริมเหล็ก สายทางท้ายซอยทรัพย์มงคล บ้านหนองไผ่ หมู่ที่ 2 ตำบลโพธิ์กลาง	เพื่อความสะดวกแก่ประชาชนในการสัญจร	ช่วงที่ 1 ก่อสร้างถนนแบบผิวจราจรคอนกรีตเสริมเหล็ก ผิวจราจรกว้างเฉลี่ย 3.00 ม. ยาว 18.00 ม. หนาเฉลี่ย 0.15 ม. ช่วงที่ 2 ก่อสร้างถนนแบบผิวจราจรคอนกรีตเสริมเหล็ก ผิวจราจรกว้างเฉลี่ย 4.00 ม. ยาว 205.00 ม. หนาเฉลี่ย 0.15 ม. หรือมีปริมาณพื้นที่คอนกรีตรวมไม่น้อยกว่า 874.00 ตร.ม. พร้อมจัดทำ และติดตั้งป้ายประชาสัมพันธ์โครงการฯ จำนวน 1 ป้าย (รายละเอียดก่อสร้างตามแบบที่เทศบาลตำบลโพธิ์กลางกำหนด)	570,000	570,000	570,000	570,000	570,000	ถนน 1 สาย	ประชาชนได้รับความสะดวกในการสัญจร	กองช่าง
4.	โครงการติดตั้งไฟฟ้าส่องสว่างสายทางถนนพิชัยสงครามจากสามแยกเบญจพล – สีแยกบ้านหนองไผ่	เพื่อความสะดวกแก่ประชาชนในการสัญจร	ขนาดเสาไฟฟ้าสูง 9.00 ม. โคมกิ่งเดี่ยวและอุปกรณ์ครบชุด จำนวน 15 ชุด และมีระยะทางรวมไม่น้อยกว่า 750.00 ม. พร้อมจัดทำและติดตั้งป้ายประชาสัมพันธ์โครงการฯ จำนวน 1 ป้าย(รายละเอียดก่อสร้างตามแบบที่เทศบาลตำบลโพธิ์กลางกำหนด)	699,000	699,000	699,000	699,000	699,000	ไฟฟ้า 1 สาย	ประชาชนได้รับความสะดวกในการสัญจร	กองช่าง
5.	โครงการก่อสร้างสนามบาสเกตบอลบ้านค่ายสุรธรรมพิทักษ์ หมู่ที่ 9 ตำบลโพธิ์กลาง	เพื่อให้ประชาชนมีสถานที่ออกกำลังกาย	ก่อสร้างสนามบาสเกตบอล กว้างเฉลี่ย 27.00 เมตร ยาว 38.00 เมตร หนาเฉลี่ย 0.15 เมตร หรือคิดพื้นที่คอนกรีตไม่น้อยกว่า 1,020.00 ตารางเมตร พร้อมจัดทำและติดตั้งป้ายประชาสัมพันธ์โครงการฯ จำนวน 1 ป้าย(รายละเอียดก่อสร้างตามแบบที่เทศบาลตำบลโพธิ์กลางกำหนด)	850,000	850,000	850,000	850,000	850,000	สนามบาสเกตบอล ๑ แห่ง	ประชาชนมีสถานที่ออกกำลังกาย	กองช่าง

รายละเอียดโครงการพัฒนา
แผนพัฒนาท้องถิ่น (พ.ศ.2566-2570)

สำหรับ โครงการที่เกินศักยภาพขององค์กรปกครองส่วนท้องถิ่นที่ใช้สำหรับการประสานแผนพัฒนาท้องถิ่น
เทศบาลตำบลโพธิ์กลาง

ก.ยุทธศาสตร์จังหวัดที่ 2 การพัฒนาระบบโลจิสติกส์และการค้าเพื่อเป็นศูนย์กลางความเจริญของภาคอีสานและรองรับประชาคมอาเซียน

ข.ยุทธศาสตร์การพัฒนาของ อปท. ในเขตจังหวัดที่ 6 ยุทธศาสตร์การพัฒนาโครงสร้างพื้นฐาน

ยุทธศาสตร์การพัฒนา อปท. ที่ 8 การพัฒนาด้านโครงสร้างพื้นฐาน

8.4 แผนงานอุตสาหกรรมและการโยธา

ที่	โครงการ	วัตถุประสงค์	เป้าหมาย (ผลผลิตของโครงการ)	งบประมาณ					ตัวชี้วัด (KPI)	ผลลัพธ์ที่คาดว่าจะได้รับ	หน่วยงานที่รับผิดชอบ
				2566	2567	2568	2569	2570			
1	โครงการปรับปรุงเสริมผิวจราจรแบบ Asphaltic Concrete สายทาง ถนนพืชรังสรรค์ จากประตูค่ายสุรนารี (ประตู 3) ถึงประตูค่ายสุรธรรมพิทักษ์ เชื่อมตำบลหนองไผ่ล้อม อำเภอเมือง นครราชสีมา จังหวัดนครราชสีมา	เพื่อความสะดวกแก่ประชาชนในการสัญจร	ช่วงที่ 1 ขนาดผิวจราจรกว้างเฉลี่ย 12.00 ม. ยาว 1,800.00 ม. ไหล่ทางกว้างเฉลี่ยข้างละ 1.50 ม. หนาเฉลี่ย 0.05 ม. ช่วงที่ 2 ขนาดผิวจราจรกว้างเฉลี่ย 8.00 ม. ยาว 1,700.00 ม. ไหล่ทางกว้างเฉลี่ยข้างละ 2.00 ม. หนาเฉลี่ย 0.05 ม. หรือคิดพื้นที่ของแอสฟัลติกคอนกรีตรวม ไม่น้อยกว่า 49,200.00 ตร.ม. พร้อมจัดทำ และติดตั้งป้ายประชาสัมพันธ์ โครงการฯจำนวน 1 ป้าย(รายละเอียดก่อสร้าง ตามแบบที่เทศบาลตำบลโพธิ์กลางกำหนด)	20,219,000	20,219,000	20,219,000	20,219,000	20,219,000	ถนน 1 สาย	ประชาชน ได้รับความสะดวก ในการสัญจร	กองช่าง
2	โครงการซ่อมสร้างและเสริมผิวจราจรแบบ Asphaltic concrete สายทางจากสี่แยกหนองปรือ หมู่ที่ 1 ตำบลโพธิ์กลาง เชื่อมตำบลหนองบัวศาลา อำเภอเมือง นครราชสีมา จังหวัดนครราชสีมา	เพื่อความสะดวกแก่ประชาชนในการสัญจร	ช่วงที่ 1 ก่อสร้างถนนกว้าง 7.00 ม. ยาว 1,800 เมตร หนาเฉลี่ย 0.05 เมตร ไหล่ทางกว้างข้างละ 1.00 เมตร พร้อมจัดทำและติดตั้งป้ายประชาสัมพันธ์ โครงการฯจำนวน1ป้าย(รายละเอียดก่อสร้าง ตามแบบที่เทศบาลตำบลโพธิ์กลางกำหนด)	7,000,000	7,000,000	7,000,000	7,000,000	7,000,000	ถนน 1 เส้น	ประชาชน ได้รับความสะดวก ในการสัญจร	กองช่าง

ที่	โครงการ	วัตถุประสงค์	เป้าหมาย (ผลผลิตของโครงการ)	งบประมาณ					ตัวชี้วัด (KPI)	ผลลัพธ์ที่คาดว่าจะได้รับ	หน่วยงานที่รับผิดชอบ
				2566	2567	2568	2569	2570			
3	โครงการก่อสร้างถนนแบบผิวจราจรคอนกรีตเสริมเหล็ก สายทางบ้านหนองพลวงน้อย หมู่ที่ 3 ตำบลโพธิ์กลาง เชื่อมตำบลหนองบัวศาลา อำเภอเมืองนครราชสีมา จังหวัดนครราชสีมา	เพื่อความสะดวกแก่ประชาชนในการสัญจร	ก่อสร้างถนน ขนาดกว้างเฉลี่ย 6.00 ม. ยาว 1,190 ม. หนาเฉลี่ย 0.15 ม. หนาเฉลี่ย 0.15 ม. ไหล่ทางหินคลุกกว้างข้างละ 1.00 ม. พร้อมจัดทำและติดตั้งป้ายประชาสัมพันธ์โครงการฯ จำนวน 1 ป้าย(รายละเอียดก่อสร้างตามแบบที่เทศบาลตำบลโพธิ์กลางกำหนด)	4,000,000	4,000,000	4,000,000	4,000,000	4,000,000	ถนน 1 สาย	ประชาชนได้รับความสะดวกในการสัญจร	กองช่าง

รายละเอียดโครงการพัฒนา
แผนพัฒนาท้องถิ่นห้าปี พ.ศ. 2566 - 2570
เทศบาลตำบลโพธิ์กลาง

แบบ ผ.02

ก.ยุทธศาสตร์จังหวัดที่ 4 และ 5 พัฒนาสังคมคุณภาพที่ทั่วถึงและยั่งยืนเพื่อสู่การเป็นเมืองน่าอยู่/การส่งเสริมการปกครองระบอบประชาธิปไตยและความมั่นคงของบ้านเมือง
ข.ยุทธศาสตร์การพัฒนาของ อปท. ในเขตจังหวัดที่ 8 ยุทธศาสตร์ด้านการบริหารจัดการบ้านเมืองที่ดี
ยุทธศาสตร์การพัฒนา อปท. ที่ 1 การบริหารราชการให้มีประสิทธิภาพและคุณภาพ

1.1 แผนงานบริหารทั่วไป

ที่	โครงการ	วัตถุประสงค์	เป้าหมาย (ผลผลิตของโครงการ)	งบประมาณ					ตัวชี้วัด (KPI)	ผลลัพธ์ที่คาดว่าจะได้รับ	หน่วยงานที่รับผิดชอบ
				2566	2567	2568	2569	2570			
1	โครงการเพิ่มศักยภาพพนักงานเทศบาล ผู้บริหารและสมาชิกสภาเทศบาล	เพื่อส่งเสริมให้พนักงานและ ลูกจ้างมีประสิทธิภาพ ในการทำงาน	ฝึกอบรมเพิ่มพูนความรู้ และจริยธรรมและศึกษาดูงาน	250,000	250,000	250,000	250,000	250,000	ร้อยละ ความพึงพอใจ ของผู้ร่วมกิจกรรม	พนักงานจ้างและลูกจ้าง ปฏิบัติงานอย่างมี ประสิทธิภาพ	สำนักปลัด
2	โครงการจัดงานวันชาติ (5 ธันวาคม)	เพื่อสำนึกในพระมหากรุณาธิคุณ และแสดงความจงรักภักดีต่อ พระบาทสมเด็จพระบรมชนกา ธิเบศรมหาภูมิพลอดุลยเดช มหาราชบรมนาถบพิตร	จัดกิจกรรมเทิดพระเกียรติ พระบาทสมเด็จพระบรมชนกา ธิเบศรมหาภูมิพลอดุลยเดช มหาราชบรมนาถบพิตร	50,000	50,000	50,000	50,000	50,000	ร้อยละของผู้เข้าร่วม กิจกรรม	เทศบาลจัดงานได้ บรรลุตามวัตถุประสงค์	สำนักปลัด
3	โครงการวันท้องถิ่นไทย (18 มีนาคม)	เพื่อให้สาธารณชนได้ตระหนักถึง ความสำคัญของการปกครอง ส่วนท้องถิ่น	จัดนิทรรศการ/จัดกิจกรรม ทำความสะอาดพื้นที่ สาธารณประโยชน์	5,000	5,000	5,000	5,000	5,000	ร้อยละของผู้เข้าร่วม กิจกรรม	ประชาชนพนักงาน เทศบาลได้ร่วมกิจกรรม ในวันท้องถิ่นไทย	สำนักปลัด
4	โครงการเฉลิมพระเกียรติ สมเด็จพระกนิษฐาธิราชเจ้า กรมสมเด็จพระเทพรัตนราชสุดาฯ สยามบรมราชกุมารี (2 เมษายน)	เพื่อสำนึกในพระมหากรุณาธิคุณ แสดงความจงรักภักดีต่อ สมเด็จพระกนิษฐาธิราชเจ้าฯ สยามบรมราชกุมารี	จัดกิจกรรมเทิดพระเกียรติ พระกนิษฐาธิราชเจ้าฯ สยามบรมราชกุมารี	20,000	20,000	20,000	20,000	20,000	ร้อยละ ของผู้ร่วมกิจกรรม	เทศบาลจัดงานได้ บรรลุวัตถุประสงค์	สำนักปลัด
5	โครงการจัดงานวันเทศบาล (24 เมษายน)	เพื่อให้ประชาชนมีส่วนร่วม ในกิจกรรมของเทศบาล	จัดกิจกรรม เช่น ทำบุญเลี้ยงพระ บำเพ็ญประโยชน์	35,000	35,000	35,000	35,000	35,000	ร้อยละ ของผู้ร่วมกิจกรรม	ประชาชนได้รับทราบ กิจกรรมต่างๆ ของเทศบาลเพิ่มขึ้น	สำนักปลัด

ที่	โครงการ	วัตถุประสงค์	เป้าหมาย (ผลผลิตของโครงการ)	งบประมาณ					ตัวชี้วัด (KPI)	ผลลัพธ์ที่คาดว่าจะ ได้รับ	หน่วยงานที่ รับผิดชอบ
				2566	2567	2568	2569	2570			
6	โครงการจัดงานวันเฉลิมพระชนมพรรษาสมเด็จพระนางเจ้าสุทิดา พัชรสุธาพิมลลักษณ พระบรมราชินี (3 มิถุนายน)	เพื่อสำนึกในพระมหากรุณาธิคุณ และแสดงความจงรักภักดี ต่อพระบาทสมเด็จพระนางเจ้าสุทิดาพัชรสุธาพิมลลักษณ พระบรมราชินี	จัดกิจกรรมเทิดพระเกียรติสมเด็จพระนางเจ้าสุทิดา พัชรสุธาพิมลลักษณ พระบรมราชินี	30,000	30,000	30,000	30,000	30,000	ร้อยละของผู้ร่วมกิจกรรม	เทศบาลจัดงานได้ บรรลุวัตถุประสงค์	สำนักปลัด
7	โครงการจัดงานวันเฉลิมพระชนมพรรษาพระบาทสมเด็จพระปรเมนทรรามาธิบดีศรีสินทรมหาวชิราลงกรณพระวชิรเกล้าเจ้าอยู่หัว (28 กรกฎาคม) และจัดงานวันเฉลิมพระชนมพรรษาสมเด็จพระนางเจ้าสิริกิติ์ พระบรมราชินีนาถพระบรมราชชนนี พันปีหลวง (12 สิงหาคม)	เพื่อสำนึกในพระมหากรุณาธิคุณ และแสดงความจงรักภักดี ต่อพระบาทสมเด็จพระปรเมนทรรามาธิบดีศรีสินทรมหาวชิรเกล้าเจ้าอยู่หัว และสมเด็จพระนางเจ้าสิริกิติ์ พระบรมราชินีนาถ พระบรมราชชนนี พันปีหลวง	จัดกิจกรรมเทิดพระเกียรติพระบาทสมเด็จพระปรเมนทรรามาธิบดีศรีสินทรมหาวชิรเกล้าเจ้าอยู่หัว และสมเด็จพระนางเจ้าสิริกิติ์ พระบรมราชินีนาถ พระบรมราชชนนี พันปีหลวง	600,000	600,000	600,000	600,000	600,000	ร้อยละของผู้ร่วมกิจกรรม	เทศบาลจัดงานได้ บรรลุวัตถุประสงค์	สำนักปลัด
8	โครงการประชาคมชุมชนเมือง	เพื่อให้ประชาชนมีส่วนร่วมในการจัดประชาคมแผนพัฒนาฯลฯ	ดำเนินการจัดเวทีประชาคม เพื่อการมีส่วนร่วมของชุมชน	50,000	50,000	50,000	50,000	50,000	ร้อยละของผู้ร่วมกิจกรรม	ได้รับทราบปัญหาและข้อเสนอแนะของประชาชน	สำนักปลัด
9	โครงการเลือกตั้งนายกเทศมนตรี และสมาชิกสภาเทศบาลตำบลโพธิ์กลาง	เพื่อจ่ายเป็นค่าใช้จ่ายในการจัดการเลือกตั้งนายกเทศมนตรี และสมาชิกสภาเทศบาลตำบลโพธิ์กลาง	เลือกตั้ง 2 เขต เลือกตั้ง 34 หน่วย นายกเทศมนตรี 1 คน สมาชิกสภา 12 คน			1,500,000	1,500,000	1,500,000	ร้อยละของผู้ร่วมกิจกรรม	เทศบาลจัดงานได้ บรรลุวัตถุประสงค์	สำนักปลัด
10	โครงการปรับปรุงแผนที่ภาษี และทะเบียนทรัพย์สิน	เพื่อจัดหาระบบแผนที่ภาษี และทะเบียนทรัพย์สินของเทศบาลตำบลโพธิ์กลาง	ดำเนินการปรับปรุงแผนที่ภาษีและทะเบียนทรัพย์สินให้เป็นปัจจุบัน	216,000	216,000	216,000	216,000	216,000	มีการจัดเก็บภาษีอย่างเป็นระบบ	เทศบาลมีการจัดเก็บรายได้ครบถ้วน	กองคลัง
11	โครงการประชาสัมพันธ์การจัดเก็บภาษี	เพื่อให้ประชาชนได้รับข่าวสารอย่างทั่วถึง	จัดทำป้าย/แผ่นพับ ประชาสัมพันธ์การชำระภาษีท้องถิ่น	10,000	10,000	10,000	10,000	10,000	ร้อยละความพึงพอใจของประชาชนได้รับข่าวสาร	ประชาชนได้รับข่าวสารอย่างทั่วถึง	กองคลัง

รายละเอียดโครงการพัฒนา
แผนพัฒนาท้องถิ่นห้าปี พ.ศ. 2566 - 2570
เทศบาลตำบลโพธิ์กลาง

แบบ ผ.02

ก.ยุทธศาสตร์จังหวัดที่ 4 พัฒนาสังคมคุณภาพที่ทั่วถึงและยั่งยืนเพื่อสู่การเป็นเมืองน่าอยู่
ข.ยุทธศาสตร์การพัฒนาของ อปท. ในจังหวัดที่ 5 ยุทธศาสตร์ด้านการพัฒนาสาธารณสุข
ยุทธศาสตร์การพัฒนา อปท.ที่ 2 การพัฒนาด้านสาธารณสุข

2.2 แผนงานงบกลาง

ที่	โครงการ	วัตถุประสงค์	เป้าหมาย (ผลผลิตของโครงการ)	งบประมาณ					ตัวชี้วัด (KPI)	ผลลัพธ์ที่คาดว่าจะได้รับ	หน่วยงานที่รับผิดชอบ
				2566	2567	2568	2569	2570			
1	เงินสมทบระบบหลักประกันสุขภาพ	เพื่อจ่ายเงินสมทบหลักประกันสุขภาพ	ดำเนินการเบิกจ่ายตามวัตถุประสงค์	650,000	650,000	650,000	650,000	650,000	เทศบาลได้สมทบเงินงบประมาณตามสัดส่วนภายใต้กฎเกณฑ์ของ สนง.หลักประกันสุขภาพ	เทศบาลดำเนินการเบิกจ่ายถูกต้อง	กองสาธารณสุขและสิ่งแวดล้อม

รายละเอียดโครงการพัฒนา
แผนพัฒนาท้องถิ่นห้าปี พ.ศ. 2566 - 2570
เทศบาลตำบลโพธิ์กลาง

แบบ ผ.02

ก.ยุทธศาสตร์จังหวัดที่ 4 พัฒนาสังคมคุณภาพที่ทั่วถึงและยั่งยืนเพื่อสู่การเป็นเมืองน่าอยู่
ข.ยุทธศาสตร์การพัฒนาของ อปท. ในจังหวัดที่ 5 ยุทธศาสตร์ด้านการพัฒนาสาธารณสุข
ยุทธศาสตร์การพัฒนา อปท.ที่ 2 การพัฒนาด้านสาธารณสุข

2.2 แผนงานสาธารณสุข

ที่	โครงการ	วัตถุประสงค์	เป้าหมาย (ผลผลิตของโครงการ)	งบประมาณ					ตัวชี้วัด (KPI)	ผลลัพธ์ที่คาดว่าจะได้รับ	หน่วยงานที่รับผิดชอบ
				2566	2567	2568	2569	2570			
1	โครงการค้นหาผู้เกี่ยวข้องกับยาเสพติด (Re-X-Ray)	เพื่อค้นหาผู้เกี่ยวข้องกับยาเสพติด และป้องกันการระบาดของยาเสพติดในชุมชน	10 หมู่บ้าน 32 ชุมชน	5,000	5,000	5,000	5,000	5,000	ผู้เข้าร่วมโครงการ ไม่น้อยกว่า 50 คน / หมู่บ้าน	เทศบาลได้รับข้อมูล ผู้เกี่ยวข้องกับยาเสพติด	กองสาธารณสุข และสิ่งแวดล้อม
2	โครงการชุมชนเข้มแข็งต้านภัยยาเสพติด	เพื่อเสริมสร้างภูมิคุ้มกัน ยาเสพติดให้ชุมชนเข้มแข็ง	10 หมู่บ้าน 32 ชุมชน	20,000	20,000	20,000	20,000	20,000	ร้อยละของผู้เข้าร่วมกิจกรรม	ปัญหาการแพร่ระบาดของยาเสพติด	กองสาธารณสุข และสิ่งแวดล้อม
3	โครงการเยาวชนยุค 5.0 เยาวชนยุคใหม่ไม่เกี่ยวข้องกับยาเสพติด	เพื่อเสริมสร้างภูมิคุ้มกัน ยาเสพติดให้เยาวชนในชุมชน	10 หมู่บ้าน 32 ชุมชน	20,000	20,000	20,000	20,000	20,000	ร้อยละของผู้เข้าร่วมกิจกรรม	ปัญหาแพร่ระบาดของยาเสพติด	กองสาธารณสุข และสิ่งแวดล้อม
4	โครงการพัฒนาเสริมศักยภาพของหน่วยกู้ชีพสู่มาตรฐาน	เพื่อจัดอบรมทบทวนผู้ปฏิบัติงานหน่วยกู้ชีพให้มีความรู้และทักษะในการช่วยเหลือผู้ป่วย ผู้บาดเจ็บได้อย่างถูกหลักวิชาการ และเป็นไปตามระเบียบ	ผู้ปฏิบัติงานกู้ชีพ จำนวน 20 คน	40,000	40,000	40,000	40,000	40,000	ร้อยละของผู้เข้าร่วมกิจกรรม	ผู้เข้าร่วมมีความรู้ความสามารถเพิ่มมากขึ้น และเป็นมืออาชีพ	กองสาธารณสุข และสิ่งแวดล้อม

ที่	โครงการ	วัตถุประสงค์	เป้าหมาย (ผลผลิตของโครงการ)	งบประมาณ					ตัวชี้วัด (KPI)	ผลลัพธ์ที่คาดว่าจะได้รับ	หน่วยงานที่รับผิดชอบ
				2566	2567	2568	2569	2570			
5	โครงการป้องกันและควบคุมโรคพิษสุนัขบ้า "ตามโครงการสัตว์ปลอดโรค คนปลอดภัย จากโรคพิษสุนัขบ้า ตามพระปณิธานศาสตราจารย์ พลเอกหญิง พลเรือเอกหญิง พลอากาศเอกหญิง สมเด็จพระเจ้าน้องนางเธอ เจ้าฟ้าจุฬาภรณวลัยลักษณ์ อัครราชกุมารี กรมพระศรีสวางควัฒนวรชัตติยราชชนารี"	1. เพื่อให้สุนัข-แมวได้รับวัคซีนป้องกันโรคพิษสุนัขบ้าอย่างต่อเนื่อง 2. เพื่อควบคุมและลดจำนวนประชากรสุนัข-แมว มีเจ้าของ และไม่มีเจ้าของ 3. เพื่อประชาสัมพันธ์ให้ประชาชนมีความรู้ความเข้าใจ เรื่องโรคพิษสุนัขบ้า	สุนัขและแมวในตำบลโพธิ์กลาง	170,000	170,000	170,000	170,000	170,000	ร้อยละของ ประชากร สุนัข-แมว ได้รับวัคซีนป้องกันโรคพิษสุนัขบ้า	1. สุนัข-แมวได้รับวัคซีนป้องกันโรคพิษสุนัขบ้า ได้ครอบคลุมทั้งตำบล 2. ประชาชนให้ความสำคัญในการเลี้ยงและดูแลสุนัข-แมวอย่างถูกวิธี และเห็นความสำคัญในการนำสุนัขและแมวไปฉีดวัคซีนป้องกันโรคพิษสุนัขบ้า	กองสาธารณสุขและสิ่งแวดล้อม
6	โครงการคัดแยกขยะชุมชนสะอาด เมืองโพธิ์กลางน่าอยู่	เพื่อให้ประชาชนมีความรู้ความเข้าใจในการจัดการขยะ ณ แหล่งกำเนิด ภาคครัวเรือน และสามารถคัดแยกขยะได้อย่างถูกต้อง	ประชาชนในพื้นที่ตำบลโพธิ์กลาง	30,000	30,000	30,000	30,000	30,000	ร้อยละของ ผู้เข้าร่วมกิจกรรม	ประชาชนมีความตระหนักและตื่นตัวในการจัดการขยะในครัวเรือนและชุมชน ด้วยความร่วมมือกัน	กองสาธารณสุขและสิ่งแวดล้อม
7	โครงการคืนคนดีสู่สังคม บำบัดฟื้นฟูผู้ติดยาเสพติด	1. เพื่อบำบัดฟื้นฟูผู้ติดยาเสพติด 2. ปรับเปลี่ยนพฤติกรรม 3. สร้างจิตสำนึกที่ดี 4. เพื่อคืนคนดีกลับสู่สังคม	กลุ่มผู้เสพ/กลุ่มผู้ติดยาเสพติด	20,000	20,000	20,000	20,000	20,000	ร้อยละ 100 ของ ผู้เสพ/กลุ่มผู้ติดยาเสพติด	1. ผู้ผ่านการบำบัดมีร่างกายแข็งแรง 2. มีทัศนคติที่ดีขึ้น 3. ลดการแพร่ระบาดของยาเสพติด 4. มีเครือข่ายป้องกันและแก้ไขปัญหาเสพติด	กองสาธารณสุขและสิ่งแวดล้อม
8	โครงการอบรมสร้างอาชีพผู้ผ่านการบำบัดยาเสพติด	เพื่อสร้างงานให้ผู้ผ่านการบำบัด เพื่อประกอบอาชีพเลี้ยงตนเองได้	กลุ่มผู้ผ่านการบำบัดฟื้นฟูผู้ติดยาเสพติด	20,000	20,000	20,000	20,000	20,000	ร้อยละ 100 ของ กลุ่มผู้ผ่านการอบรมและฟื้นฟูผู้ติดยาเสพติด	สามารถสร้างอาชีพให้กับผู้ผ่านการบำบัดได้ไปประกอบอาชีพเลี้ยงตนเองได้	กองสาธารณสุขและสิ่งแวดล้อม
9	อุดหนุนสำหรับการดำเนินงานตามแนวทางโครงการพระราชดำริด้านสาธารณสุข	เพื่อให้ชุมชนได้มีส่วนร่วมตามแนวทางพระราชดำริด้านสาธารณสุข	ประชาชนในพื้นที่ 32 ชุมชน ทต.โพธิ์กลาง	640,000	640,000	640,000	640,000	640,000	ร้อยละของ ผู้เข้าร่วม	ประชาชนมีคุณภาพชีวิตที่ดี	กองสาธารณสุขและสิ่งแวดล้อม

รายละเอียดโครงการพัฒนา
แผนพัฒนาท้องถิ่นห้าปี พ.ศ. 2566 - 2570
เทศบาลตำบลโพธิ์กลาง

ก.ยุทธศาสตร์จังหวัดที่ 3 และ 4 การพัฒนาศักยภาพการท่องเที่ยวและผลิตภัณฑ์ชุมชนเพื่อสร้างและการกระจายรายได้ไปสู่ประชาชนในพื้นที่

การพัฒนาสังคมคุณภาพที่ทั่วถึงและยั่งยืนเพื่อสู่การเป็นเมืองน่าอยู่

ข.ยุทธศาสตร์การพัฒนาของ อปท. ในจังหวัดที่ 2 และ 7 ยุทธศาสตร์ด้านการพัฒนาด้านการศึกษา/ยุทธศาสตร์ด้านการพัฒนาการท่องเที่ยว ศาสนาวัฒนธรรมประเพณีและกีฬา

ยุทธศาสตร์การพัฒนา อปท.ที่ 3 การพัฒนาด้านการศึกษาส่งเสริมศาสนาและวัฒนธรรม

3.1 แผนงานด้านการศึกษา

ที่	โครงการ	วัตถุประสงค์	เป้าหมาย (ผลผลิตของโครงการ)	งบประมาณ					ตัวชี้วัด (KPI)	ผลลัพธ์ที่คาดว่าจะได้รับ	หน่วยงานที่รับผิดชอบ
				2566	2567	2568	2569	2570			
1	โครงการทัศนศึกษาแหล่งเรียนรู้นอกสถานที่	เพื่อส่งเสริมพัฒนาการเรียนรู้ให้กับเด็กปฐมวัยร่วมกับผู้ปกครอง	เด็กปฐมวัยศูนย์พัฒนาเด็กเล็กเทศบาลตำบลโพธิ์กลางและผู้ปกครอง	30,000	30,000	30,000	30,000	30,000	ร้อยละของผู้เข้าร่วมกิจกรรม	เด็กปฐมวัยได้รับการส่งเสริมพัฒนาการเรียนรู้ร่วมกับผู้ปกครอง	กองการศึกษา
2	โครงการจัดงานวันเด็กแห่งชาติ	เพื่อส่งเสริมพัฒนาการของเด็กให้มีความพร้อมที่เหมาะสมตามวัยเกิดกระบวนการเรียนรู้อย่างต่อเนื่อง	เด็กเล็กในศูนย์พัฒนาเด็กเล็กและโรงเรียนในเขตพื้นที่ตำบลโพธิ์กลาง	50,000	50,000	50,000	50,000	50,000	ร้อยละของผู้เข้าร่วมกิจกรรม	ผู้เข้าร่วมกิจกรรมเกิดกระบวนการเรียนรู้อย่างต่อเนื่องและมีพัฒนาการที่เหมาะสมตามวัย	กองการศึกษา
3	โครงการวันปฐมนิเทศผู้ปกครอง	เพื่อให้ผู้ปกครองได้รับทราบและเข้าใจถึงหลักการจัดการศึกษาและได้รับความรู้ด้านการดูแลเด็กเล็ก	ผู้ปกครอง เด็กเล็ก ศูนย์พัฒนาเด็กเล็กเทศบาลตำบลโพธิ์กลาง	5,000	5,000	5,000	5,000	5,000	ร้อยละของผู้เข้าร่วมกิจกรรม	ผู้ปกครองได้รับทราบถึงหลักเกณฑ์ของการจัดการศึกษาและได้รับการส่งเสริมความรู้ด้านการดูแลเด็ก	กองการศึกษา
4	โครงการเรียนรู้สู่ภูมิปัญญาท้องถิ่นไทย	เพื่อให้เด็กเล็กได้เรียนรู้และรู้จักภูมิปัญญาท้องถิ่นที่มีคุณค่าในชุมชน	เด็กปฐมวัย ศูนย์พัฒนาเด็กเล็กเทศบาลตำบลโพธิ์กลาง	5,000	5,000	5,000	5,000	5,000	ร้อยละของผู้เข้าร่วมกิจกรรม	เด็กเล็กได้เรียนรู้และรู้จักภูมิปัญญาท้องถิ่นที่มีคุณค่าในชุมชน	กองการศึกษา

ที่	โครงการ	วัตถุประสงค์	เป้าหมาย (ผลผลิตของโครงการ)	งบประมาณ					ตัวชี้วัด (KPI)	ผลลัพธ์ที่คาดว่าจะได้รับ	หน่วยงานที่รับผิดชอบ
				2566	2567	2568	2569	2570			
5	โครงการสนับสนุนค่าใช้จ่ายในการบริหารสถานศึกษา (ค่าอาหารกลางวัน)	เพื่อให้เด็กเล็กมีอาหารกลางวันรับประทานถูกสุขอนามัย	เด็กปฐมวัย ศูนย์พัฒนาเด็กเล็กเทศบาลตำบลโพธิ์กลาง	257,250	257,250	257,250	257,250	257,250	ร้อยละของผู้ได้รับประโยชน์	เด็กเล็กได้รับประทานอาหารกลางวันที่ถูกสุขอนามัย	กองการศึกษา
6	โครงการสนับสนุนค่าใช้จ่ายในการบริหารสถานศึกษา (ค่าจัดการเรียนการสอน)	เพื่อจัดซื้อสื่อวัสดุการศึกษา วัสดุสำนักงานและสำหรับใช้ในการจัดการศึกษาของศูนย์พัฒนาเด็กเล็ก	ศูนย์พัฒนาเด็กเล็กมีสื่อวัสดุการศึกษาวัสดุสำนักงานสำหรับใช้ในการจัดการศึกษาของศูนย์พัฒนาเด็กเล็ก	85,000	85,000	85,000	85,000	85,000	ร้อยละของผู้ได้รับประโยชน์	ศูนย์พัฒนาเด็กเล็กมีสื่อวัสดุการศึกษาวัสดุสำนักงานสำหรับใช้ในการจัดการศึกษาของศูนย์พัฒนาเด็กเล็ก	กองการศึกษา
7	โครงการสนับสนุนค่าใช้จ่ายในการบริหารสถานศึกษา (ค่าหนังสือเรียน)	เพื่อจัดซื้อหนังสือเรียนให้กับเด็กเล็ก	เด็กปฐมวัย ศูนย์พัฒนาเด็กเล็กเทศบาลตำบลโพธิ์กลาง	10,000	10,000	10,000	10,000	10,000	ร้อยละของผู้ได้รับประโยชน์	เด็กเล็กมีหนังสือเรียนครบทุกคน	กองการศึกษา
8	โครงการสนับสนุนค่าใช้จ่ายในการบริหารสถานศึกษา (ค่าอุปกรณ์การเรียน)	เพื่อจัดซื้ออุปกรณ์การเรียน	เด็กปฐมวัย ศูนย์พัฒนาเด็กเล็กเทศบาลตำบลโพธิ์กลาง	10,000	10,000	10,000	10,000	10,000	ร้อยละของผู้ได้รับประโยชน์	เด็กปฐมวัยมีอุปกรณ์การเรียนครบทุกคน	กองการศึกษา
9	โครงการสนับสนุนค่าใช้จ่ายในการบริหารสถานศึกษา (ค่าเครื่องแบบนักเรียน)	เพื่อจัดซื้อเครื่องแบบนักเรียน	เด็กปฐมวัย ศูนย์พัฒนาเด็กเล็กเทศบาลตำบลโพธิ์กลาง	15,000	15,000	15,000	15,000	15,000	ร้อยละของผู้ได้รับประโยชน์	เด็กปฐมวัยมีเครื่องแบบนักเรียนครบทุกคน	กองการศึกษา
10	โครงการสนับสนุนค่าใช้จ่ายในการบริหารสถานศึกษา (ค่ากิจกรรมพัฒนาคุณภาพผู้เรียน)	เพื่อพัฒนาศักยภาพผู้เรียน	เด็กปฐมวัย ศูนย์พัฒนาเด็กเล็กเทศบาลตำบลโพธิ์กลาง	21,500	21,500	21,500	21,500	21,500	ร้อยละของผู้ได้รับประโยชน์	เด็กเล็กได้รับการพัฒนาศักยภาพเหมาะสมตามวัย	กองการศึกษา
11	โครงการเงินอุดหนุนอาหารกลางวัน	เพื่อให้เด็กนักเรียนมีอาหารกลางวันรับประทานถูกสุขอนามัย	เด็กนักเรียน -รร.เสนาานุเคราะห์ -รร.บ้านหนองพลวง	6,423,000	6,423,000	6,423,000	6,423,000	6,423,000	ร้อยละของผู้ได้รับประโยชน์	เด็กนักเรียนมีอาหารกลางวันรับประทานถูกสุขอนามัย	กองการศึกษา
12	โครงการจัดหาอาหารเสริม (นม)	เพื่อให้เด็กเล็กและเด็กนักเรียนมีสุขภาพร่างกายแข็งแรง มีพัฒนาการเหมาะสมตามวัย	-เด็กเล็กศูนย์พัฒนาเด็กเล็กเทศบาลตำบลโพธิ์กลาง -นักเรียน รร.เสนาานุเคราะห์ -นักเรียนรร.บ้านหนองพลวง	3,027,600	3,027,600	3,027,600	3,027,600	3,027,600	ร้อยละของผู้ได้รับประโยชน์	เด็กเล็กและเด็กนักเรียนมีสุขภาพร่างกายแข็งแรง มีพัฒนาการเหมาะสมตามวัย	กองการศึกษา

ที่	โครงการ	วัตถุประสงค์	เป้าหมาย (ผลผลิตของโครงการ)	งบประมาณ					ตัวชี้วัด (KPI)	ผลลัพธ์ที่คาดว่าจะได้รับ	หน่วยงานที่รับผิดชอบ
				2566	2567	2568	2569	2570			
13	โครงการส่งเสริมและพัฒนานาวิทย์ คุณธรรม จริยธรรมและค่านิยมอันพึงประสงค์	เพื่อเป็นเงินอุดหนุนการศึกษา โรงเรียนสุรธรรมพิทักษ์	จัดกิจกรรมส่งเสริมและพัฒนานาวิทย์คุณธรรมจริยธรรมและค่านิยมอันพึงประสงค์	200,000	200,000	200,000	200,000	200,000	เทศบาลบรลุ วัตถุประสงค์	เทศบาลดำเนินการ เบิกจ่ายถูกต้อง	กองการศึกษา
14	โครงการพัฒนาศักยภาพผู้เรียน	เพื่อเป็นเงินอุดหนุนการศึกษา โรงเรียนสุรธรรมพิทักษ์	โรงเรียนดำเนินการจัดกิจกรรมพัฒนาศักยภาพผู้เรียน	100,000	100,000	100,000	100,000	100,000	เทศบาลบรลุ วัตถุประสงค์	เทศบาลดำเนินการ เบิกจ่ายถูกต้อง	กองการศึกษา
15	โครงการโรงเรียนสีขาวด้านยาเสพติดและอบายมุข	เพื่อเป็นเงินอุดหนุนการศึกษา โรงเรียนเสนาณรงค์	โรงเรียนดำเนินการจัดกิจกรรมด้านยาเสพติดและอบายมุข	60,000	60,000	60,000	60,000	60,000	เทศบาลบรลุ วัตถุประสงค์	เทศบาลดำเนินการ เบิกจ่ายถูกต้อง	กองการศึกษา
16	โครงการให้ความรู้เพื่อส่งเสริมสุขภาพ	เพื่อเป็นเงินอุดหนุนการศึกษา โรงเรียนเสนาณรงค์	โรงเรียนดำเนินการจัดกิจกรรมให้ความรู้เพื่อส่งเสริมสุขภาพ	60,000	60,000	60,000	60,000	60,000	เทศบาลบรลุ วัตถุประสงค์	เทศบาลดำเนินการ เบิกจ่ายถูกต้อง	กองการศึกษา
17	โครงการพัฒนา คุณธรรมจริยธรรม	เพื่อเป็นเงินอุดหนุนการศึกษา โรงเรียนเสนาณรงค์	โรงเรียนดำเนินการจัดกิจกรรมพัฒนาคุณธรรมจริยธรรม	40,000	40,000	40,000	40,000	40,000	เทศบาลบรลุ วัตถุประสงค์	เทศบาลดำเนินการ เบิกจ่ายถูกต้อง	กองการศึกษา
18	โครงการยกระดับผลสัมฤทธิ์ทางการเรียนรู้ทุกกลุ่มสาระ	เพื่อเป็นเงินอุดหนุนการศึกษา โรงเรียนบ้านหนองพลวง	โรงเรียนดำเนินการจัดกิจกรรมยกระดับผลสัมฤทธิ์ทางการเรียนรู้ทุกกลุ่มสาระ	50,000	50,000	50,000	50,000	50,000	เทศบาลบรลุ วัตถุประสงค์	เทศบาลดำเนินการ เบิกจ่ายถูกต้อง	กองการศึกษา
19	โครงการส่งเสริมพัฒนาทักษะอาชีพนักเรียน	เพื่อเป็นเงินอุดหนุนการศึกษา โรงเรียนบ้านหนองพลวง	โรงเรียนดำเนินการจัดกิจกรรมส่งเสริมพัฒนาทักษะอาชีพนักเรียน	50,000	50,000	50,000	50,000	50,000	เทศบาลบรลุ วัตถุประสงค์	เทศบาลดำเนินการ เบิกจ่ายถูกต้อง	กองการศึกษา
20	โครงการโรงเรียนสีขาวด้านยาเสพติดและอบายมุข	เพื่อเป็นเงินอุดหนุนการศึกษา โรงเรียนบ้านหนองพลวง	โรงเรียนดำเนินการจัดกิจกรรมด้านยาเสพติดและอบายมุข	50,000	50,000	50,000	50,000	50,000	เทศบาลบรลุ วัตถุประสงค์	เทศบาลดำเนินการ เบิกจ่ายถูกต้อง	กองการศึกษา
21	โครงการส่งเสริมคุณธรรม จริยธรรม เพื่อพัฒนาคุณภาพชีวิต	เพื่อเป็นเงินอุดหนุนการศึกษา โรงเรียนบ้านหนองพลวง	โรงเรียนดำเนินการจัดกิจกรรมคุณธรรม จริยธรรม เพื่อพัฒนาคุณภาพชีวิต	50,000	50,000	50,000	50,000	50,000	เทศบาลบรลุ วัตถุประสงค์	เทศบาลดำเนินการ เบิกจ่ายถูกต้อง	กองการศึกษา

ที่	โครงการ	วัตถุประสงค์	เป้าหมาย (ผลผลิตของโครงการ)	งบประมาณ					ตัวชี้วัด (KPI)	ผลลัพธ์ที่คาดว่าจะได้รับ	หน่วยงานที่รับผิดชอบ
				2566	2567	2568	2569	2570			
22	โครงการก่อสร้างหลังคาคลุมสนามเด็กเล่น ศูนย์พัฒนาเด็กเล็กเทศบาลตำบลโพธิ์กลาง	เพื่อก่อสร้างหลังคาคลุมสนามเด็กเล่นให้กับศูนย์พัฒนาเด็กเล็กเทศบาลตำบลโพธิ์กลาง	สนามเด็กเล่น ศูนย์พัฒนาเด็กเล็กฯ มีหลังคาคลุมกันแดด/กันฝนและสามารถจัดกิจกรรมได้	200,000	200,000				เทศบาลบรรล่วัตถุประสงค์	เทศบาลดำเนินการเบิกจ่ายถูกต้อง	กองการศึกษา
23	โครงการต่อเติมอาคารศูนย์พัฒนาเด็กเล็กเทศบาลตำบลโพธิ์กลาง	เพื่อต่อเติมอาคารศูนย์พัฒนาเด็กเล็กเทศบาลตำบลโพธิ์กลาง	ศูนย์พัฒนาเด็กเล็กฯ มีสถานที่สำหรับจัดการเรียนการสอนและจัดกิจกรรม	600,000	600,000				ร้อยละของผู้ได้รับประโยชน์	ศูนย์พัฒนาเด็กเล็กฯ มีสถานที่สำหรับจัดการเรียนการสอนและจัดกิจกรรม	กองการศึกษา
24	โครงการหนูน้อยวัยใสใส่ใจสุขภาพ	เด็กเล็กได้พัฒนาการด้านร่างกาย อารมณ์-จิตใจ สังคมและสติปัญญา	เด็กปฐมวัย ศูนย์พัฒนาเด็กเล็กเทศบาลตำบลโพธิ์กลาง	ไม่ใช่ งบประมาณ	ไม่ใช่ งบประมาณ	ไม่ใช่ งบประมาณ	ไม่ใช่ งบประมาณ	ไม่ใช่ งบประมาณ	ร้อยละของเด็กเล็กมีสุขภาพดีและแข็งแรง	เด็กมีพัฒนาการด้านร่างกาย อารมณ์-จิตใจ สังคมและสติปัญญาในระดับดี มีสุขภาพแข็งแรง	กองการศึกษา
25	โครงการแปรงฟันให้ถูกวิธี	เพื่อให้เด็กเล็กมีสุขภาพช่องปากและสุขภาพฟันที่ดีและแปรงฟันให้ถูกวิธี	เด็กปฐมวัย ศูนย์พัฒนาเด็กเล็กเทศบาลตำบลโพธิ์กลาง	ไม่ใช่ งบประมาณ	ไม่ใช่ งบประมาณ	ไม่ใช่ งบประมาณ	ไม่ใช่ งบประมาณ	ไม่ใช่ งบประมาณ	ร้อยละของเด็กเล็กมีสุขภาพฟันที่ดี	เด็กเล็กมีสุขภาพช่องปากและสุขภาพฟันที่ดีและแปรงฟันได้ถูกวิธี	กองการศึกษา
26	โครงการเยี่ยมบ้านเด็ก	เพื่อสร้างความสัมพันธ์ระหว่างศูนย์พัฒนาเด็กเล็กและผู้ปกครอง	เด็กปฐมวัย ศูนย์พัฒนาเด็กเล็กเทศบาลตำบลโพธิ์กลาง	ไม่ใช่ งบประมาณ	ไม่ใช่ งบประมาณ	ไม่ใช่ งบประมาณ	ไม่ใช่ งบประมาณ	ไม่ใช่ งบประมาณ	ร้อยละของผู้ปกครองเห็นความสำคัญ	ศูนย์พัฒนาเด็กเล็กฯ มีความสัมพันธ์อันดีกับผู้ปกครองและนำข้อมูลที่ได้มาประกอบการจัดการเรียนรู้	กองการศึกษา
27	โครงการประชาสัมพันธ์การรับสมัครนักเรียนเพื่อเข้าเรียนในศูนย์พัฒนาเด็กเล็กเทศบาลตำบลโพธิ์กลาง	เพื่อรับสมัครนักเรียนเข้าเรียนในศูนย์พัฒนาเด็กเล็กและทราบถึงหลักเกณฑ์เงื่อนไขการรับสมัคร	เด็กปฐมวัย ศูนย์พัฒนาเด็กเล็กเทศบาลตำบลโพธิ์กลาง	ไม่ใช่ งบประมาณ	ไม่ใช่ งบประมาณ	ไม่ใช่ งบประมาณ	ไม่ใช่ งบประมาณ	ไม่ใช่ งบประมาณ	ร้อยละของเด็กเล็กที่เข้ามาเรียนในศูนย์พัฒนาเด็กเล็กเทศบาลตำบลโพธิ์กลาง	ผู้ปกครองเด็กเล็กทราบถึงการเตรียมความพร้อมในศูนย์พัฒนาเด็กเล็กและทราบถึงหลักเกณฑ์เงื่อนไขการรับสมัครนักเรียน	กองการศึกษา

ที่	โครงการ	วัตถุประสงค์	เป้าหมาย (ผลผลิตของโครงการ)	งบประมาณ					ตัวชี้วัด (KPI)	ผลลัพธ์ที่คาดว่าจะได้รับ	หน่วยงานที่รับผิดชอบ
				2566	2567	2568	2569	2570			
28	โครงการรณรงค์ป้องกันควบคุมโรคติดต่อ ศูนย์พัฒนาเด็กเล็กเทศบาลตำบลโพธิ์กลาง	เพื่อป้องกันควบคุมโรคติดต่อ ภายในศูนย์พัฒนาเด็กเล็ก	เด็กปฐมวัย ศูนย์พัฒนาเด็กเล็ก เทศบาลตำบลโพธิ์กลาง	ไม่ใช่ งบประมาณ	ไม่ใช่ งบประมาณ	ไม่ใช่ งบประมาณ	ไม่ใช่ งบประมาณ	ไม่ใช่ งบประมาณ	ร้อยละของเด็กเล็ก ปลอดภัย จากโรค ติดต่อ	เด็กเล็กรู้จักสุขอนามัย ของตนเองในการป้องกัน โรคติดต่อ	กองการศึกษา
29	โครงการบ้านรักการอ่าน	เพื่อส่งเสริมให้เด็กเล็กมีทักษะ ด้านการฟัง การพูด การอ่าน ส่งเสริมให้เด็กเล็ก มีจินตนาการ และความคิด สร้างสรรค์	เด็กปฐมวัย ศูนย์พัฒนาเด็กเล็ก เทศบาลตำบลโพธิ์กลาง	ไม่ใช่ งบประมาณ	ไม่ใช่ งบประมาณ	ไม่ใช่ งบประมาณ	ไม่ใช่ งบประมาณ	ไม่ใช่ งบประมาณ	ร้อยละของเด็กเล็ก มีทักษะด้านการฟัง การพูด การอ่าน ส่งเสริมให้เด็กเล็ก มีจินตนาการและ ความคิดสร้างสรรค์	เด็กเล็กมีทักษะ ด้านการ ฟัง การพูด การอ่าน ส่งเสริมให้เด็กเล็กมี จินตนาการและความคิด สร้างสรรค์	กองการศึกษา
30	โครงการจัดงานพิธีไหว้ครู	เพื่อให้เด็กเล็กเห็นความสำคัญ ของวันไหว้ครูเด็กเล็กได้แสดง สัมมาคารวะ การบูชา การแสดงความนับถือ เทิดทูนคุณครู	เด็กปฐมวัย ศูนย์พัฒนาเด็กเล็ก เทศบาลตำบลโพธิ์กลาง	ไม่ใช่ งบประมาณ	ไม่ใช่ งบประมาณ	ไม่ใช่ งบประมาณ	ไม่ใช่ งบประมาณ	ไม่ใช่ งบประมาณ	ร้อยละของเด็กเล็ก ที่เข้าร่วมกิจกรรม	เด็กเล็กเห็นความสำคัญ ของวันไหว้ครู เด็กเล็ก ได้แสดงสัมมาคารวะ การบูชา การแสดง ความนับถือ เทิดทูนคุณครู	กองการศึกษา
31	โครงการป้องกันการจมน้ำในเด็กเล็ก	เพื่อป้องกันการจมน้ำในเด็กเล็ก ให้เด็กเล็กรู้จักแหล่งน้ำเสี่ยง ภายในและภายนอกศูนย์พัฒนา เด็กเล็ก	เด็กปฐมวัย ศูนย์พัฒนาเด็กเล็ก เทศบาลตำบลโพธิ์กลาง	ไม่ใช่ งบประมาณ	ไม่ใช่ งบประมาณ	ไม่ใช่ งบประมาณ	ไม่ใช่ งบประมาณ	ไม่ใช่ งบประมาณ	ร้อยละของเด็กเล็ก ที่เข้าร่วมกิจกรรม	เด็กเล็กรู้จักป้องกันการ จมน้ำและความปลอดภัย เด็กเล็กรู้จักแหล่งน้ำ เสี่ยงภายในและภายนอก ศูนย์พัฒนาเด็กเล็ก	กองการศึกษา
32	โครงการฝึกซ้อมแผนป้องกันอัคคีภัยในศูนย์ พัฒนาเด็กเล็กเทศบาลตำบลโพธิ์กลาง	เพื่อให้เด็กเล็กได้เตรียมความ พร้อมเมื่อเกิดอัคคีภัย เมื่อเกิด อัคคีภัยเพื่อให้เด็กเล็กปฏิบัติ ตามขั้นตอนได้ถูกต้อง	เด็กปฐมวัย ศูนย์พัฒนาเด็กเล็ก เทศบาลตำบลโพธิ์กลาง	ไม่ใช่ งบประมาณ	ไม่ใช่ งบประมาณ	ไม่ใช่ งบประมาณ	ไม่ใช่ งบประมาณ	ไม่ใช่ งบประมาณ	ร้อยละของเด็กเล็ก ที่เข้าร่วมกิจกรรม	เด็กเล็กรู้จักเตรียมความ พร้อมเมื่อเกิดอัคคีภัย เด็กเล็กปฏิบัติตาม ขั้นตอนได้ถูกต้อง	กองการศึกษา

ที่	โครงการ	วัตถุประสงค์	เป้าหมาย (ผลผลิตของโครงการ)	งบประมาณ					ตัวชี้วัด (KPI)	ผลลัพธ์ที่คาดว่าจะได้รับ	หน่วยงานที่รับผิดชอบ
				2566	2567	2568	2569	2570			
33	โครงการประกันคุณภาพสถานศึกษา	เพื่อดำเนินการประกันคุณภาพภายในและภายนอกสถานศึกษาและนำผลการปฏิบัติไปปรับปรุงพัฒนาการศึกษาให้มีคุณภาพ	ครู ผู้ปกครอง เด็กเล็กของศูนย์พัฒนาเด็กเล็กเทศบาลตำบลโพธิ์กลาง	ไม่ใช่ งบประมาณ	ไม่ใช่ งบประมาณ	ไม่ใช่ งบประมาณ	ไม่ใช่ งบประมาณ	ไม่ใช่ งบประมาณ	ร้อยละของครู ผู้ปกครองเด็กเล็ก มีความเข้าใจในแนวทาง การจัดการศึกษาและ แนวทางการจัดการ การศึกษาและมีคุณภาพ ตามมาตรฐาน ของ สมศ.	ครู ผู้ปกครองเด็กเล็ก มีความเข้าใจในแนวทาง การจัดการศึกษาและ มีคุณภาพตามมาตรฐาน ของ สมศ.	กองการศึกษา
34	โครงการขับเคลื่อนความปลอดภัยสวมหมวกนิรภัย	เพื่อปลูกฝังจิตสำนึกในพฤติกรรมป้องกันและส่งเสริมวินัยจราจรด้านสิ่งเอื้อความปลอดภัยบนถนน ด้านการสวมหมวกนิรภัย	เด็กเล็ก ผู้ปกครอง ครู และผู้มีส่วนเกี่ยวข้อง	ไม่ใช่ งบประมาณ	ไม่ใช่ งบประมาณ	ไม่ใช่ งบประมาณ	ไม่ใช่ งบประมาณ	ไม่ใช่ งบประมาณ	ร้อยละของเด็กเล็ก ที่เข้าร่วมกิจกรรม	เด็กเล็กมีเจตคติที่ดี ในการสวมหมวกนิรภัย ผู้ปกครองมีความรู้ความ เข้าใจในการขับขี ยานพาหนะ ให้มีความปลอดภัย บนท้องถนน ในการมารับส่งเด็กเล็ก	กองการศึกษา
35	โครงการศูนย์พัฒนาเด็กเล็กเทศบาลตำบลโพธิ์กลางปลอดบุหรี่	เพื่อให้ศูนย์พัฒนาเด็กเล็ก เป็นศูนย์พัฒนาเด็กเล็กปลอด บุหรี่และสอดแทรกเนื้อหา เรื่องโทษของการสูบบุหรี่ ในแผนการจัดประสบการณ์ ให้กับเด็ก	เด็กเล็ก ผู้ปกครอง ครู และผู้มีส่วนเกี่ยวข้อง	ไม่ใช่ งบประมาณ	ไม่ใช่ งบประมาณ	ไม่ใช่ งบประมาณ	ไม่ใช่ งบประมาณ	ไม่ใช่ งบประมาณ	ร้อยละของเด็กเล็ก ที่เข้าร่วมกิจกรรม	ศูนย์พัฒนาเด็กเล็ก สนับสนุนการสร้าง บรรยากาศและจัดสภาพ แวดล้อมที่ปลอดบุหรี่ ดำเนินการจัดทำป้าย รณรงค์ห้ามสูบบุหรี่ สร้างวัฒนธรรมห้ามสูบ บุหรี่ในบริเวณสถาน ศึกษา	กองการศึกษา

รายละเอียดโครงการพัฒนา
แผนพัฒนาท้องถิ่นห้าปี พ.ศ. 2566 - 2570

เทศบาลตำบลโพธิ์กลาง

ก.ยุทธศาสตร์จังหวัดที่ 3 และ 4 การพัฒนาศักยภาพการท่องเที่ยวและผลิตภัณฑ์ชุมชนเพื่อสร้างและการกระจายรายได้ไปสู่ประชาชนในพื้นที่
การพัฒนาสังคมคุณภาพที่ทั่วถึงและยั่งยืนเพื่อสู่การเป็นเมืองน่าอยู่

ข.ยุทธศาสตร์การพัฒนาของ อปท. ในจังหวัดที่ 2 และ 7 ยุทธศาสตร์ด้านการพัฒนาด้านการศึกษา/ยุทธศาสตร์ด้านการพัฒนาการท่องเที่ยว ศาสนาวัฒนธรรมประเพณีและกีฬา
ยุทธศาสตร์การพัฒนา อปท.ที่ 3 การพัฒนาด้านการศึกษาส่งเสริมศาสนาและวัฒนธรรม

๓.๒ แผนงานด้านศาสนาวัฒนธรรมและนันทนาการ

ที่	โครงการ	วัตถุประสงค์	เป้าหมาย (ผลผลิตของโครงการ)	งบประมาณ					ตัวชี้วัด (KPI)	ผลลัพธ์ที่คาดว่าจะได้รับ	หน่วยงานที่รับผิดชอบ
				2566	2567	2568	2569	2570			
๑	โครงการถนนวัฒนธรรม	เพื่อส่งเสริมอนุรักษ์ฟื้นฟูศิลปวัฒนธรรม	ประชาชนในตำบลโพธิ์กลาง	200,000	200,000	200,000	200,000	200,000	ร้อยละของผู้ได้รับประโยชน์	ประชาชนในตำบลโพธิ์กลาง ได้รับการส่งเสริมอนุรักษ์ ฟื้นฟูศิลปวัฒนธรรม	กองการศึกษา
๒	โครงการสืบสานประเพณีสงกรานต์	เพื่อส่งเสริมและอนุรักษ์ประเพณีวันสงกรานต์	ประชาชนในตำบลโพธิ์กลาง	200,000	200,000	200,000	200,000	200,000	ร้อยละของผู้ได้รับประโยชน์	ประชาชนในตำบลโพธิ์กลาง ได้รับการส่งเสริมอนุรักษ์ ประเพณีสงกรานต์	กองการศึกษา
๓	โครงการประเพณีแห่เทียนเข้าพรรษา	เพื่อส่งเสริมพุทธศาสนาและอนุรักษ์ประเพณีแห่เทียนเข้าพรรษา	ประชาชนในตำบลโพธิ์กลาง	50,000	50,000	50,000	50,000	50,000	ร้อยละของผู้ได้รับประโยชน์	ประชาชนในตำบลโพธิ์กลาง ได้ร่วมกันทำกิจกรรมทางพระพุทธศาสนา	กองการศึกษา

ที่	โครงการ	วัตถุประสงค์	เป้าหมาย (ผลผลิตของโครงการ)	งบประมาณ					ตัวชี้วัด (KPI)	ผลลัพธ์ที่คาดว่าจะ ได้รับ	หน่วยงานที่ รับผิดชอบ
				2566	2567	2568	2569	2570			
4	โครงการสืบสานประเพณีลอยกระทง	เพื่อปลูกฝังประเพณีอันดีงาม ให้กับเด็กและเยาวชนได้เรียนรู้	ประชาชนในตำบลโพธิ์กลาง	500,000	500,000	500,000	500,000	500,000	ร้อยละของผู้ ได้รับประโยชน์	ประชาชนในตำบล โพธิ์กลาง ได้ร่วมกัน สืบสานประเพณี ลอยกระทง	กองการศึกษา
5	โครงการแข่งขันกีฬาชุมชนสัมพันธ์	เพื่อส่งเสริมการออกกำลังกาย และเสริมสร้างความสามัคคี ในชุมชน	ประชาชนในตำบลโพธิ์กลาง	100,000	100,000	100,000	100,000	100,000	ร้อยละของผู้ ได้รับประโยชน์	ประชาชนในตำบล โพธิ์กลาง มีความรัก ความสามัคคีในชุมชน	กองการศึกษา
6	โครงการแห่เทียนเข้าพรรษา (ศพด.)	เพื่อส่งเสริมพระพุทธศาสนา เด็กเล็ก เห็นความสำคัญของพิธี ทางพระพุทธศาสนา	เด็กปฐมวัย ศูนย์พัฒนาเด็กเล็ก เทศบาลตำบลโพธิ์กลาง	ไม่ใช่ งบประมาณ	ไม่ใช่ งบประมาณ	ไม่ใช่ งบประมาณ	ไม่ใช่ งบประมาณ	ไม่ใช่ งบประมาณ	ร้อยละของเด็กเล็ก เข้าร่วมกิจกรรม ทางศาสนา	ศูนย์พัฒนาเด็กเล็ก เทศบาลตำบลโพธิ์กลาง ได้ส่งเสริมพระพุทธศาสนา เด็กเล็กเห็นความสำคัญ ของพิธีทางพระพุทธศาสนา	กองการศึกษา
7	โครงการส่งเสริมพระพุทธศาสนา เนื่องในวันวิสาขบูชา	เพื่อให้เด็กเล็กมีโอกาสได้ร่วม ประกอบพิธีกรรมทาง พระพุทธศาสนา	เด็กปฐมวัย ศูนย์พัฒนาเด็กเล็ก เทศบาลตำบลโพธิ์กลาง	ไม่ใช่ งบประมาณ	ไม่ใช่ งบประมาณ	ไม่ใช่ งบประมาณ	ไม่ใช่ งบประมาณ	ไม่ใช่ งบประมาณ	ร้อยละของเด็กเล็ก เข้าร่วมกิจกรรม ทางศาสนา	เด็กเล็กได้เห็นความสำคัญ ของวันวิสาขบูชา	กองการศึกษา
8	โครงการส่งเสริมพระพุทธศาสนา เนื่องในวันมาฆบูชา	เพื่อให้เด็กเล็กมีโอกาสได้ร่วม ประกอบพิธีกรรมทาง พระพุทธศาสนา	เด็กปฐมวัย ศูนย์พัฒนาเด็กเล็ก เทศบาลตำบลโพธิ์กลาง	ไม่ใช่ งบประมาณ	ไม่ใช่ งบประมาณ	ไม่ใช่ งบประมาณ	ไม่ใช่ งบประมาณ	ไม่ใช่ งบประมาณ	ร้อยละของเด็กเล็ก เข้าร่วมกิจกรรม ทางศาสนา	เด็กเล็กได้เห็นความสำคัญ ของวันมาฆบูชา	กองการศึกษา
9	โครงการส่งเสริมพระพุทธศาสนา ใส่ชุดขาวในวันพระ	เพื่อส่งเสริมพระพุทธศาสนา ให้ผู้เรียนมีคุณธรรม จริยธรรม รักการทำงานร่วมกัน มีระเบียบ ฝึกสมาธิ	เด็กปฐมวัย ศูนย์พัฒนาเด็กเล็ก เทศบาลตำบลโพธิ์กลาง	ไม่ใช่ งบประมาณ	ไม่ใช่ งบประมาณ	ไม่ใช่ งบประมาณ	ไม่ใช่ งบประมาณ	ไม่ใช่ งบประมาณ	ร้อยละของเด็กเล็ก เข้าร่วมกิจกรรม ทางพระพุทธศาสนา	เด็กเล็กร่วมใส่ชุดขาว ในวันพระ ฝึกการมีระเบียบ วินัยและสมาธิ	กองการศึกษา

ที่	โครงการ	วัตถุประสงค์	เป้าหมาย (ผลผลิตของโครงการ)	งบประมาณ					ตัวชี้วัด (KPI)	ผลลัพธ์ที่คาดว่าจะได้รับ	หน่วยงานที่รับผิดชอบ
				2566	2567	2568	2569	2570			
๑๐	โครงการส่งเสริมผู้เรียนมีคุณธรรม จริยธรรม	ส่งเสริมให้ผู้เรียน มีคุณธรรม จริยธรรม	เด็กปฐมวัย ศูนย์พัฒนาเด็กเล็ก เทศบาลตำบลโพธิ์กลาง	ไม่ใช่ งบประมาณ	ไม่ใช่ งบประมาณ	ไม่ใช่ งบประมาณ	ไม่ใช่ งบประมาณ	ไม่ใช่ งบประมาณ	ร้อยละของเด็กเล็ก มีคุณธรรม จริยธรรม	เด็กเล็กได้รับการพัฒนา ด้านคุณธรรม จริยธรรม	กองการศึกษา
๑๑	โครงการสืบสานประเพณีลอยกระทง (ศพด.)	เพื่อให้เด็กเล็กได้สืบสาน วัฒนธรรม ประเพณีและ ภูมิปัญญาไทย เพื่อปลูกฝัง ประเพณีอันดีงาม ให้กับเด็กเล็ก	เด็กปฐมวัย ศูนย์พัฒนาเด็กเล็ก เทศบาลตำบลโพธิ์กลาง	ไม่ใช่ งบประมาณ	ไม่ใช่ งบประมาณ	ไม่ใช่ งบประมาณ	ไม่ใช่ งบประมาณ	ไม่ใช่ งบประมาณ	ร้อยละของเด็กเล็ก เข้าร่วมกิจกรรม สืบสานประเพณี ลอยกระทง	ครู เด็กเล็กทำกิจกรรม ร่วมกัน สืบสานประเพณี ลอยกระทง และปลูกฝัง ประเพณีอันดีงาม	กองการศึกษา

รายละเอียดโครงการพัฒนา
แผนพัฒนาท้องถิ่นห้าปี พ.ศ. 2566 - 2570
เทศบาลตำบลโพธิ์กลาง

แบบ ผ.02

ก.ยุทธศาสตร์จังหวัดที่ 4 และ 5 การพัฒนาสังคมคุณภาพที่ทั่วถึงและยั่งยืนเพื่อสู่การเป็นเมืองน่าอยู่/ การส่งเสริมการปกครองระบอบประชาธิปไตยและความมั่นคง
ข.ยุทธศาสตร์การพัฒนาของ อปท. ในจังหวัดที่ 4 และ 7 ยุทธศาสตร์ด้านการพัฒนาสังคม/ยุทธศาสตร์ด้านการพัฒนาการท่องเที่ยว ศาสนาวัฒนธรรมประเพณีและกีฬา
ยุทธศาสตร์การพัฒนา อปท.ที่ 4 การพัฒนาด้านสังคมและแก้ไขปัญหาความเดือดร้อนของประชาชน

4.1 แผนงานด้านสังคมสงเคราะห์

ที่	โครงการ	วัตถุประสงค์	เป้าหมาย (ผลผลิตของโครงการ)	งบประมาณ					ตัวชี้วัด (KPI)	ผลลัพธ์ที่คาดว่าจะได้รับ	หน่วยงานที่รับผิดชอบ
				2566	2567	2568	2569	2570			
1	โครงการเด็กและเยาวชนจิตอาสา สำนักปรัชญาเศรษฐกิจพอเพียง	เพื่อส่งเสริมให้ผู้นำเยาวชนทุกชุมชน ดำเนินชีวิตการเรียนรู้ตามปรัชญา เศรษฐกิจพอเพียง	ผู้นำเด็กและเยาวชน ในเขตเทศบาลตำบล โพธิ์กลาง จำนวน 100 คน	50,000	50,000	50,000	50,000	50,000	ร้อยละ 80 ของผู้เข้าร่วม โครงการ	ผู้นำเด็กและเยาวชนสามารถนำความรู้ ที่ได้รับไปปรับใช้ในชุมชน	กองสวัสดิการ สังคม
2	โครงการยุติความรุนแรง ในครอบครัว	เพื่อให้ความรู้แก่เด็กและบุคคลในครอบครัว ช่วยยุติความรุนแรงในครอบครัว	เด็กและเยาวชนในเขต เทศบาลตำบลโพธิ์กลาง จำนวน 100 คน	20,000	20,000	20,000	20,000	20,000	ร้อยละ 80 ของผู้เข้าร่วม โครงการ	เด็กและเยาวชน บุคคลในครอบครัว ได้รับความรู้ ในเรื่องการยุติความรุนแรง	กองสวัสดิการ สังคม
3	โครงการเด็กรุ่นใหม่ใส่ใจธรรมชาติ	เพื่อส่งเสริมให้เด็กยุคใหม่เข้าวัด ปฏิบัติธรรมะห่างไกลจากสิ่งอบายมุข	เด็กและเยาวชนในเขต เทศบาลตำบลโพธิ์กลาง จำนวน 100 คน	10,000	10,000	10,000	10,000	10,000	ร้อยละ 80 ของผู้เข้าร่วม โครงการ	เด็กและเยาวชนได้ใกล้ชิดธรรมะ มากขึ้น และนำเอาธรรมะที่ได้รับ ไปใช้ในชีวิตประจำวัน	กองสวัสดิการ สังคม
4	โครงการส่งเสริมกิจกรรม ผู้สูงอายุ "ธรรมะกับผู้สูงวัย ใส่ใจสุขภาพ"	เพื่อเป็นการส่งเสริมให้ผู้สูงอายุเข้าใจ เรื่องการปฏิบัติตนให้อยู่ในสังคม ได้อย่างมีความสุข	ประชาชนทั่วไป ผู้สูงอายุ ผู้พิการ ในเขตเทศบาล ตำบลโพธิ์กลาง จำนวน 350 คน	500,000	500,000	500,000	500,000	500,000	ร้อยละ 80 ของผู้เข้าร่วม โครงการ	ผู้สูงอายุมีความรู้ความเข้าใจ การปฏิบัติตนให้อยู่ในสังคมได้อย่าง มีความสุข	กองสวัสดิการ สังคม
5	โครงการจัดสิ่งอำนวยความสะดวก แก่คนพิการ และผู้สูงอายุ (ที่จอดรถพร้อม ป้ายสัญลักษณ์สำหรับคนพิการ)	เพื่อเป็นการอำนวยความสะดวกในการ มาใช้บริการของคนพิการและผู้สูงอายุ	คนพิการ ผู้สูงอายุ ในตำบลโพธิ์กลาง	3,000	3,000	3,000	3,000	3,000	100% ของจำนวน ผู้พิการ ผู้สูงอายุ	คนพิการและผู้สูงอายุได้รับความสะดวก ในการมาใช้บริการ	กองสวัสดิการ สังคม

รายละเอียดโครงการพัฒนา
แผนพัฒนาท้องถิ่นห้าปี พ.ศ. 2566 - 2570
เทศบาลตำบลโพธิ์กลาง

แบบ ผ.02

ก.ยุทธศาสตร์จังหวัดที่ 4 และ 6 พัฒนาสังคมคุณภาพที่ทั่วถึงและยั่งยืนเพื่อสู่การเป็นเมืองน่าอยู่/การส่งเสริมการปกครองระบอบประชาธิปไตยและความมั่นคงของบ้านเมือง
ข.ยุทธศาสตร์การพัฒนาของ อปท. ในเขตจังหวัดที่ 4 และ 7 ยุทธศาสตร์ด้านการพัฒนาสังคม/ยุทธศาสตร์ด้านการพัฒนาการท่องเที่ยว ศาสนาวัฒนธรรมประเพณีและกีฬา
ยุทธศาสตร์การพัฒนา อปท. ที่ 4 การพัฒนาด้านสังคมและแก้ไขปัญหาความเดือดร้อนของประชาชน

4.4 แผนงานด้านการรักษาความสงบภายใน

ที่	โครงการ	วัตถุประสงค์	เป้าหมาย (ผลผลิตของโครงการ)	งบประมาณ					ตัวชี้วัด (KPI)	ผลลัพธ์ที่คาดว่าจะได้รับ	หน่วยงานที่รับผิดชอบ
				2566	2567	2568	2569	2570			
1	โครงการป้องกันและลดอุบัติเหตุทางถนนในช่วงเทศกาล	เพื่อให้หน่วยงาน มีการบริการประชาชนในช่วงเทศกาล	ประชาชนผู้ใช้เส้นทางในตำบลโพธิ์กลาง	60,000	60,000	60,000	60,000	60,000	ลดอุบัติเหตุทางถนน ร้อยละ 90	ผู้บาดเจ็บจากอุบัติเหตุ ได้รับการช่วยเหลืออย่างทันท่วงที	สำนักปลัด งานป้องกัน
2	โครงการฝึกอบรมงานป้องกันและลดอุบัติเหตุทางถนน	เพื่อให้พนักงานเทศบาล/ชุมชน มีความรู้ในการป้องกันและลดอุบัติเหตุทางถนน	พนักงานเทศบาลและผู้นำชุมชนในตำบลโพธิ์กลาง	30,000	30,000	30,000	30,000	30,000	ร้อยละของผู้เข้าร่วมกิจกรรม	ผู้บาดเจ็บจากอุบัติเหตุ ได้รับการช่วยเหลืออย่างทันท่วงที	สำนักปลัด งานป้องกัน
3	โครงการฝึกอบรมงานป้องกันและบรรเทาสาธารณภัย	เพื่อให้ความรู้แก่ประชาชน ในงานป้องกันและบรรเทาสาธารณภัย	ฝึกอบรมงานป้องกันและบรรเทาสาธารณภัยแก่ประชาชน	40,000	40,000	40,000	40,000	40,000	ร้อยละของผู้เข้าร่วมกิจกรรม	ประชาชนมีความรู้เกี่ยวกับงานป้องกันและบรรเทาสาธารณภัย	สำนักปลัด งานป้องกัน
4	โครงการฝึกอบรมทบทวนสมาชิกอาสาสมัครป้องกันภัยฝ่ายพลเรือน	เพื่อส่งเสริมและทบทวนความรู้แก่สมาชิกอาสาสมัครป้องกันภัยฝ่ายพลเรือน	ฝึกอบรมภาคทฤษฎีและภาคปฏิบัติด้านการป้องกันและรักษาความสงบ	200,000	200,000	200,000	200,000	200,000	ร้อยละของผู้เข้าร่วมกิจกรรม	อาสาสมัครได้รับความรู้และทักษะด้านการป้องกันและการรักษาความสงบ	สำนักปลัด งานป้องกัน

รายละเอียดโครงการพัฒนา
แผนพัฒนาท้องถิ่นห้าปี พ.ศ. 2566 - 2570
เทศบาลตำบลโพธิ์กลาง

แบบ ผ.02

ก.ยุทธศาสตร์จังหวัดที่ 4 และ 5 การพัฒนาสังคมคุณภาพที่ทั่วถึงและยั่งยืนเพื่อสู่การเป็นเมืองน่าอยู่ / การส่งเสริมการปกครองระบอบประชาธิปไตยและความมั่นคงของบ้านเมือง
ข.ยุทธศาสตร์การพัฒนาของ อปท. ในจังหวัดที่ 4 และ 7 ยุทธศาสตร์ด้านการพัฒนาสังคม/ยุทธศาสตร์ด้านการพัฒนาการท่องเที่ยว ศาสนาวัฒนธรรมประเพณีและกีฬา
ยุทธศาสตร์การพัฒนา อปท.ที่ 4 การพัฒนาด้านสังคมและแก้ไขปัญหาความเดือดร้อนของประชาชน

5.1 แผนงานด้านสร้างความเข้มแข็งของชุมชน

ที่	โครงการ	วัตถุประสงค์	เป้าหมาย (ผลผลิตของโครงการ)	งบประมาณ					ตัวชี้วัด (KPI)	ผลลัพธ์ที่คาดว่าจะได้รับ	หน่วยงานที่รับผิดชอบ
				2566	2567	2568	2569	2570			
1	โครงการฝึกอบรมและทัศนศึกษาดูงาน เพื่อการพัฒนาท้องถิ่นอย่างยั่งยืน	1.เพื่อให้ผู้เข้าร่วมอบรมได้รับการฝึกอบรมและศึกษาดูงานด้านการพัฒนาชุมชนในท้องถิ่นอื่นๆ สามารถเพิ่มพูนประสบการณ์ ความรู้ ความเข้าใจในบทบาทหน้าที่และนำไปประยุกต์ใช้เป็นแนวทางในการพัฒนาชุมชนในเขตเทศบาลฯ ให้เป็นในทิศทางเดียวกัน 2.เพื่อให้เกิดการประสานความร่วมมือและ "การรู้จักสามัคคี" ระหว่างผู้เข้าร่วมอบรมกับเทศบาลฯ เสริมสร้างจิตสำนึกให้ตระหนักและเห็นความสำคัญในการมี "การรู้จักสามัคคี" ระหว่างผู้เข้าร่วมส่วนร่วม เสียสละ ซึ่งจะไปสู่การพัฒนาท้องถิ่นและชุมชนของตนเอง 3.เพื่อพัฒนาชุมชนในเขตเทศบาลฯ ไปสู่ชุมชนพึ่งตนเองโดยยึดหลัก "ปรัชญาเศรษฐกิจพอเพียง" ตามแนวพระราชดำริของพระบาทสมเด็จพระเจ้าอยู่หัวฯ มาใช้เป็นแนวทางปฏิบัติ	1.แกนนำชุมชน 2.แกนนำเพื่อสุขภาพ 3.กลุ่มสตรีแม่บ้าน 4.ข้าราชการ ลูกจ้าง คณะผู้บริหาร ตำบลโพธิ์กลาง 5.คณะกรรมการพัฒนาเทศบาลตำบลโพธิ์กลาง จำนวน 300 คน	600,000	600,000	600,000	600,000	600,000	100 % ของความพึงพอใจของผู้เข้าร่วมโครงการ	1.ผู้เข้าร่วมอบรมได้รับการฝึกอบรมและทัศนศึกษาดูงานด้วยการพัฒนาชุมชนในท้องถิ่นอื่นๆ เพื่อเพิ่มพูนประสบการณ์ความรู้ ความเข้าใจในบทบาทหน้าที่และนำไปประยุกต์เป็นแนวทางในการพัฒนาชุมชนในเทศบาลฯ ให้เป็นไปในทิศทางเดียวกัน 2.เกิดความร่วมมือ การรู้จัก สามัคคีระหว่างผู้เข้าร่วมอบรมกับเทศบาลฯ เสริมสร้าง จิตสำนึกให้ตระหนักและเห็นความสำคัญในการมีส่วนร่วม เสียสละ ซึ่งจะไปสู่การพัฒนาท้องถิ่นและชุมชนของตนเอง 3.เพื่อพัฒนาชุมชนในเขตเทศบาลฯ ไปสู่ชุมชนพึ่งตนเอง โดยยึดหลักปรัชญาเศรษฐกิจพอเพียง	กองสวัสดิการสังคม

ที่	โครงการ	วัตถุประสงค์	เป้าหมาย (ผลผลิตของโครงการ)	งบประมาณ					ตัวชี้วัด (KPI)	ผลลัพธ์ที่คาดว่าจะได้รับ	หน่วยงานที่รับผิดชอบ
				2566	2567	2568	2569	2570			
2	โครงการส่งเสริมและพัฒนาผลิตภัณฑ์ชุมชน	<p>1. เพื่อให้ผู้ผลิตภัณฑ์ชุมชน/กลุ่มอาชีพ/กลุ่มผู้ประกอบการ OTOP มีความรู้ความเข้าใจในการพัฒนาคุณภาพและรูปแบบการบรรจุภัณฑ์และนำมาประยุกต์ใช้กับผลิตภัณฑ์ของตนเองได้อย่างถูกต้องเหมาะสมต่อความต้องการของผู้บริโภค</p> <p>2. เพื่อส่งเสริมการรวมกลุ่มและสร้างเครือข่ายและพัฒนาศักยภาพผู้ผลิตภัณฑ์ชุมชน/กลุ่มอาชีพ/กลุ่มผู้ประกอบการ OTOP</p> <p>3. เพื่อส่งเสริมการใช้ความรู้ทางด้านเทคโนโลยีเพื่อเป็นช่องทางการตลาดในการดำเนินธุรกิจอย่างเหมาะสมทันเวลา เพื่อตอบสนองความต้องการของผู้บริโภค ได้อย่างรวดเร็วและสามารถเข้าถึงผลิตภัณฑ์ได้อย่างหลากหลาย</p>	<p>1. ผู้ผลิตภัณฑ์ชุมชน</p> <p>2. กลุ่มอาชีพ</p> <p>3. กลุ่มผู้ประกอบการสินค้า OTOP จำนวน 50 คน</p>	50,000	50,000	50,000	50,000	50,000	ร้อยละของผู้เข้าร่วมโครงการ	<p>1. ผู้ผลิตภัณฑ์ชุมชน/กลุ่มอาชีพ/กลุ่มผู้ประกอบการ OTOP ได้รับความรู้ความเข้าใจในการพัฒนาคุณภาพและรูปแบบการบรรจุภัณฑ์และสามารถนำมาประยุกต์ใช้กับผลิตภัณฑ์ของตนเองได้อย่างถูกต้องเหมาะสมต่อความต้องการของผู้บริโภค</p> <p>2. ผู้ผลิตภัณฑ์ชุมชน/กลุ่มอาชีพ/กลุ่มผู้ประกอบการ OTOP ได้รับการส่งเสริมการรวมกลุ่มและสร้างเครือข่ายและพัฒนา กลุ่มเพิ่มขึ้น</p> <p>3. ผู้ผลิตภัณฑ์ชุมชน/กลุ่มอาชีพ/กลุ่มผู้ประกอบการ OTOP ได้รับการส่งเสริมการใช้ความรู้ทางด้านเทคโนโลยีเพื่อเป็นช่องทางการตลาดในการดำเนินธุรกิจได้อย่างเหมาะสม ทันเวลาเพื่อตอบสนองผู้บริโภคได้อย่างรวดเร็ว และสามารถเข้าถึงผลิตภัณฑ์ได้อย่างหลากหลาย</p>	กองสวัสดิการสังคม

ที่	โครงการ	วัตถุประสงค์	เป้าหมาย (ผลผลิตของโครงการ)	งบประมาณ					ตัวชี้วัด (KPI)	ผลลัพธ์ที่คาดว่าจะได้รับ	หน่วยงานที่รับผิดชอบ
				2566	2567	2568	2569	2570			
3	โครงการพัฒนาอาชีพและคุณภาพชีวิตประชาชนตามแนวปรัชญาเศรษฐกิจพอเพียง	1. เพื่อส่งเสริมและพัฒนาอาชีพให้แก่ประชาชนตามแนวปรัชญาเศรษฐกิจพอเพียง 2. เพื่อตอบสนองยุทธศาสตร์การแก้ไขปัญหาคายากจนของรัฐบาลโดยการสร้างอาชีพ สร้างรายได้ จากการทำอาชีพเสริม ลดรายจ่าย สร้างรายได้ขยายโอกาส เข้าถึงแหล่งทุนในระบบ 3. เพื่อให้ประชาชนได้มีงานทำ และนำความรู้จากการอบรมภาควิชาการนำไปขยายผลประกอบกิจกรรมในชุมชนของตนเองอย่างยั่งยืน	ประชาชนตำบลโพธิ์กลาง จำนวน 50 คน	50,000	50,000	50,000	50,000	50,000	100% ความพึงพอใจของผู้เข้าร่วมโครงการ	1. ผู้เข้าร่วมอบรมได้รับการส่งเสริมและพัฒนาอาชีพตามแนวปรัชญาเศรษฐกิจพอเพียง 2. ผู้เข้าร่วมอบรม มีอาชีพเสริม เป็นการเพิ่มรายได้และลดรายจ่าย มีโอกาสเข้าถึงแหล่งทุนในระบบ 3. ผู้เข้าร่วมอบรมมีงานทำ และนำความรู้ที่ได้จากภาควิชาการไปขยายผลประกอบกิจกรรมในชุมชนของตนเองอย่างยั่งยืน	กองสวัสดิการสังคม
4	โครงการส่งเสริมการมีส่วนร่วมของประชาชนในการพัฒนาชุมชน	1. เพื่อรวบรวมข้อมูลในมิติต่างๆ ของชุมชน 2. เพื่อส่งเสริมการมีส่วนร่วมของประชาชนและการสร้างความปรองดองสมานฉันท์ 3. เพื่อส่งเสริมให้ประชาชนได้มีส่วนร่วมเสนอปัญหาและความต้องการของประชาชน ตลอดจนกำหนดแนวทางในการพัฒนาชุมชนท้องถิ่นของตนเอง 4. เพื่อให้เกิดการพัฒนาชุมชนท้องถิ่นอย่างมีประสิทธิภาพและประสิทธิผลสอดคล้องกับปัญหาความต้องการของประชาชนมีความเป็นปัจจุบัน	1. ผู้นำชุมชน 2. ผู้นำท้องถิ่น 3. ประชาชนทั่วไป ในตำบลโพธิ์กลาง	5,000	5,000	5,000	5,000	5,000	ร้อยละของผู้เข้าร่วมโครงการ	1. ประชาชนและทุกภาคส่วนมีโอกาสและมีส่วนร่วมในการให้ข้อมูลที่จะนำมาพัฒนาชุมชนท้องถิ่น 2. ทต.พท. ได้รับข้อมูลในมิติต่างๆ ที่สามารถนำไปใช้เพื่อการวางแผนพัฒนาชุมชนท้องถิ่น 3. ได้ข้อมูล ปัญหาความเดือดร้อนและความต้องการของประชาชนมาวิเคราะห์วางแผนจัดโครงการ/กิจกรรมในชุมชนของตนเอง	กองสวัสดิการสังคม

รายละเอียดโครงการพัฒนา
แผนพัฒนาท้องถิ่นห้าปี พ.ศ. 2566 - 2570
เทศบาลตำบลโพธิ์กลาง

แบบ ผ.02

ก.ยุทธศาสตร์จังหวัดที่ 4 พัฒนาสังคมคุณภาพที่ทั่วถึงและยั่งยืนเพื่อสู่การเป็นเมืองที่น่าอยู่

ข.ยุทธศาสตร์การพัฒนาของ อปท. ในเขตจังหวัดที่ 4 การพัฒนาด้านการพัฒนาสังคม

ยุทธศาสตร์การพัฒนา อปท. ที่ 4 การพัฒนาด้านสังคมและแก้ไขปัญหาความเดือดร้อนของประชาชน

5.2 แผนงานงบกลาง

ที่	โครงการ	วัตถุประสงค์	เป้าหมาย (ผลผลิตของโครงการ)	งบประมาณ					ตัวชี้วัด (KPI)	ผลลัพธ์ที่คาดว่าจะได้รับ	หน่วยงานที่รับผิดชอบ
				2566	2567	2568	2569	2570			
1	ค่าบำรุงสันนิบาตเทศบาล	เพื่อจ่ายเป็นค่าบำรุงสันนิบาตเทศบาล	ดำเนินการเบิกจ่ายตามวัตถุประสงค์	109,000	109,000	109,000	109,000	109,000	เทศบาลได้บรรลุวัตถุประสงค์	เทศบาลดำเนินการเบิกจ่ายถูกต้อง	สำนักปลัด
2	โครงการสงเคราะห์เบี้ยยังชีพผู้สูงอายุ	เพื่อสงเคราะห์เบี้ยยังชีพผู้สูงอายุ	ผู้สูงอายุในตำบลโพธิ์กลาง	23,111,800	23,111,800	23,111,800	23,111,800	23,111,800	100% ของจำนวนผู้รับเบี้ยยังชีพ	ผู้สูงอายุได้รับการดูแลจากภ	กองสวัสดิการสังคม
3	โครงการสงเคราะห์เบี้ยยังชีพคนพิการ	เพื่อสงเคราะห์เบี้ยยังชีพคนพิการ	คนพิการในตำบลโพธิ์กลาง	5,928,400	5,928,400	5,928,400	5,928,400	5,928,400	100% ของจำนวนผู้รับเบี้ยยังชีพ	คนพิการได้รับการดูแลจากภ	กองสวัสดิการสังคม
4	โครงการสงเคราะห์เบี้ยยังชีพผู้ป่วยเอดส์	เพื่อสงเคราะห์เบี้ยยังชีพผู้ป่วยเอดส์	ผู้สูงอายุในตำบลโพธิ์กลาง	60,000	60,000	60,000	60,000	60,000	100% ของจำนวนผู้รับเบี้ยยังชีพ	ผู้ป่วยเอดส์ได้รับการดูแลจากภ	กองสวัสดิการสังคม
5	เงินสำรองจ่าย	เพื่อจ่ายเป็นเงินสำรองจ่ายกรณีฉุกเฉิน	ดำเนินการเบิกจ่ายตามวัตถุประสงค์	500,000	500,000	500,000	500,000	500,000	เทศบาลได้บรรลุวัตถุประสงค์	เทศบาลดำเนินการเบิกจ่ายถูกต้อง	สำนักปลัด
6	เงินสมทบกองทุนเงินทดแทน	เพื่อจ่ายเป็นเงินสมทบกองทุนเงินทดแทน	ดำเนินการเบิกจ่ายตามวัตถุประสงค์	25,000	25,000	25,000	25,000	25,000	เทศบาลได้บรรลุวัตถุประสงค์	เทศบาลดำเนินการเบิกจ่ายถูกต้อง	สำนักปลัด
7	เงินสมทบกองทุนหลักประกันสังคม	เพื่อจ่ายเป็นเงินสมทบกองทุนประกันสังคม	ดำเนินการเบิกจ่ายตามวัตถุประสงค์	600,000	600,000	600,000	600,000	600,000	เทศบาลได้บรรลุวัตถุประสงค์	เทศบาลดำเนินการเบิกจ่ายถูกต้อง	สำนักปลัด
8	ค่าชำระหนี้เงินต้น (ค่าชำระหนี้เงินกู้ ก.ส.ท.)	เพื่อจ่ายเป็นค่าชำระหนี้เงินต้น (ค่าชำระหนี้เงินกู้ ก.ส.ท.)	ดำเนินการเบิกจ่ายตามวัตถุประสงค์	1,503,000	1,503,000	1,503,000	1,503,000	1,503,000	เทศบาลได้บรรลุวัตถุประสงค์	เทศบาลดำเนินการเบิกจ่ายถูกต้อง	สำนักปลัด

ที่	โครงการ	วัตถุประสงค์	เป้าหมาย (ผลผลิตของโครงการ)	งบประมาณ					ตัวชี้วัด (KPI)	ผลลัพธ์ที่คาดว่าจะได้รับ	หน่วยงานที่รับผิดชอบ
				2566	2567	2568	2569	2570			
9	ค่าชำระดอกเบี้ย (ค่าชำระดอกเบี้ย ก.ส.ท.)	เพื่อจ่ายเป็นค่าชำระดอกเบี้ย (ค่าชำระหนี้เงินกู้ ก.ส.ท.)	ดำเนินการเบิกจ่ายตามวัตถุประสงค์	292,000	292,000	292,000	292,000	292,000	เทศบาลได้บรรลุวัตถุประสงค์	เทศบาลดำเนินการเบิกจ่ายถูกต้อง	สำนักปลัด
10	เงินสมทบกองทุนบำเหน็จบำนาญข้าราชการส่วนท้องถิ่น	เพื่อจ่ายเป็นเงินสมทบกองทุนบำเหน็จบำนาญข้าราชการ	ดำเนินการเบิกจ่ายตามวัตถุประสงค์	2,100,000	2,100,000	2,100,000	2,100,000	2,100,000	เทศบาลได้บรรลุวัตถุประสงค์	เทศบาลดำเนินการเบิกจ่ายถูกต้อง	สำนักปลัด

รายละเอียดโครงการพัฒนา
แผนพัฒนาท้องถิ่นห้าปี พ.ศ. 2566 - 2570
เทศบาลตำบลโพธิ์กลาง

แบบ ผ.02

ก.ยุทธศาสตร์จังหวัดที่ 1 พัฒนาปัจจัยแวดล้อมทางการแข่งขันของอุตสาหกรรมเกษตรและเชื่อมโยงโซ่อุปทานเพื่อพัฒนาการไปสู่ครัวโลก และหลักฐานการผลิตพลังงานสะอาด
ข.ยุทธศาสตร์การพัฒนาของ อปท. ในเขตจังหวัดที่ 3 การพัฒนาด้านการเกษตร
ยุทธศาสตร์การพัฒนา อปท. ที่ 6 ด้านการเกษตรกรรม

6.1 แผนงานการเกษตร

ที่	โครงการ	วัตถุประสงค์	เป้าหมาย (ผลผลิตของโครงการ)	งบประมาณ					ตัวชี้วัด (KPI)	ผลลัพธ์ที่คาดว่าจะได้รับ	หน่วยงานที่รับผิดชอบ
				2566	2567	2568	2569	2570			
1	โครงการอนุรักษ์พันธุกรรมพืชอันเนื่องมาจากพระราชดำริ	เพื่อดำเนินกิจกรรม อนุรักษ์พันธุกรรมพืชตามแนวทางโครงการพระราชดำริ	กิจกรรมตาม อพสธ. กำหนด	10,000	10,000	10,000	10,000	10,000	ดำเนินกิจกรรมได้ร้อยละ 70 ของกิจกรรมที่กำหนด	เทศบาลตำบลโพธิ์กลาง ได้ดำเนินกิจกรรมอนุรักษ์พันธุกรรมตาม อพสธ. กำหนด	สำนักปลัด งานการเกษตร
2	โครงการปลูกต้นไม้เฉลิมพระเกียรติ	เพื่อเป็นการเฉลิมพระเกียรติพระบาทสมเด็จพระปรเมนทรรามาธิบดีศรีสินทรมหาวชิราลงกรณ พระวชิรเกล้าเจ้าอยู่หัว /สมเด็จพระนางเจ้าสิริกิติ์ พระบรมราชินีนาถ พระบรมราชชนนีพันปีหลวง / พระบรมวงศานุวงศ์ และกิจกรรมการปลูกต้นไม้เพื่อเพิ่มพื้นที่สีเขียวให้แก่ตำบลโพธิ์กลาง	ปลูกต้นไม้บนพื้นที่สาธารณะในตำบลโพธิ์กลาง	50,000	50,000	50,000	50,000	50,000	ปลูกต้นไม้บนพื้นที่สาธารณะร้อยละ 70 ของเป้าหมาย	เกิดพื้นที่สีเขียวบนพื้นที่สาธารณะในตำบลโพธิ์กลาง	สำนักปลัด งานการเกษตร

**รายละเอียดโครงการพัฒนา
แผนพัฒนาท้องถิ่นห้าปี พ.ศ. 2566 - 2570
เทศบาลตำบลโพธิ์กลาง**

แบบ ผ.02

ก.ยุทธศาสตร์จังหวัดที่ 5 การพัฒนาทรัพยากรธรรมชาติและสิ่งแวดล้อมและการบริหารจัดการน้ำอย่างบูรณาการ
ข.ยุทธศาสตร์การพัฒนาของ อปท. ในเขตจังหวัดที่ 10 ยุทธศาสตร์ด้านการอนุรักษ์ทรัพยากรธรรมชาติและสิ่งแวดล้อม
ยุทธศาสตร์การพัฒนา อปท.ที่ 7 ด้านทรัพยากรธรรมชาติและสิ่งแวดล้อม

7.1 แผนงานการเกษตร

ที่	โครงการ	วัตถุประสงค์	เป้าหมาย (ผลผลิตของโครงการ)	งบประมาณ					ตัวชี้วัด (KPI)	ผลลัพธ์ที่คาดว่าจะได้รับ	หน่วยงานที่รับผิดชอบ
				2566	2567	2568	2569	2570			
1	โครงการปลูกป่าคืนธรรมชาติสู่แผ่นดินเฉลิมพระเกียรติ	เพื่อส่งเสริมให้ประชาชนอนุรักษ์ธรรมชาติและสิ่งแวดล้อม	ประชาชนในพื้นที่ตำบลโพธิ์กลาง	30,000	30,000	30,000	30,000	30,000	ร้อยละของผู้เข้าร่วมกิจกรรม	เพื่อให้ประชาชนมีความตระหนักในการดูแลรักษาทรัพยากรธรรมชาติและสิ่งแวดล้อม	กองสาธารณสุขและสิ่งแวดล้อม

รายละเอียดโครงการพัฒนา
แผนพัฒนาท้องถิ่นห้าปี พ.ศ. 2566 - 2570
เทศบาลตำบลโพธิ์กลาง

แบบ ผ.02

ก.ยุทธศาสตร์จังหวัดที่ 2 การพัฒนาระบบโลจิสติกส์และการค้าเพื่อเป็นศูนย์กลางความเจริญของภาคอีสานและรับรองประชาคมเศรษฐกิจอาเซียน
ข.ยุทธศาสตร์การพัฒนาของ อปท. ในจังหวัดที่ 6 ยุทธศาสตร์การพัฒนาโครงสร้างพื้นฐาน
ยุทธศาสตร์การพัฒนา อปท.ที่ 8 การพัฒนาด้านโครงสร้างพื้นฐาน

8.1 แผนงานการพาณิชย์

ที่	โครงการ	วัตถุประสงค์	เป้าหมาย (ผลผลิตของโครงการ)	งบประมาณ					ตัวชี้วัด (KPI)	ผลลัพธ์ที่คาดว่าจะได้รับ	หน่วยงานที่รับผิดชอบ
				2566	2567	2568	2569	2570			
1.	โครงการก่อสร้างระบบประปาแบบบาดาลขนาดใหญ่มาก (ตามแบบกรมทรัพยากรน้ำ) บ้านหนองไผ่ หมู่ที่ 2	เพื่อประชาชน มีน้ำอุปโภคบริโภค	รายละเอียดก่อสร้างตามแบบที่เทศบาลตำบลโพธิ์กลางกำหนด	5,178,000	5,178,000	5,178,000	5,178,000	5,178,000	ประปาบาดาล 1 แห่ง	ประชาชนมีน้ำใช้ในการอุปโภคบริโภคเพียงพอและทั่วถึง	กองช่าง
2.	โครงการก่อสร้างระบบประปาแบบบาดาลขนาดใหญ่มาก (ตามแบบกรมทรัพยากรน้ำ) บ้านหนองพลวงน้อย หมู่ที่ 3	เพื่อประชาชน มีน้ำอุปโภคบริโภค	รายละเอียดก่อสร้างตามแบบที่เทศบาลตำบลโพธิ์กลางกำหนด	5,178,000	5,178,000	5,178,000	5,178,000	5,178,000	ประปาบาดาล 1 แห่ง	ประชาชนมีน้ำใช้ในการอุปโภคบริโภคเพียงพอและทั่วถึง	กองช่าง
3.	โครงการก่อสร้างระบบประปาแบบบาดาลขนาดใหญ่มาก (ตามแบบกรมทรัพยากรน้ำ) บ้านหนองปรือ หมู่ที่ 1	เพื่อประชาชน มีน้ำอุปโภคบริโภค	รายละเอียดก่อสร้างตามแบบที่เทศบาลตำบลโพธิ์กลางกำหนด	5,178,000	5,178,000	5,178,000	5,178,000	5,178,000	ประปาบาดาล 1 แห่ง	ประชาชนมีน้ำใช้ในการอุปโภคบริโภคเพียงพอและทั่วถึง	กองช่าง
4.	โครงการปรับปรุงประสิทธิภาพระบบกรองน้ำประปา ขนาดไม่น้อยกว่า 20 ลูกบาศก์เมตร ต่อชั่วโมง จำนวน 1 ระบบ บ้านหนองพลวงมะนาว หมู่ที่ 4	เพื่อประชาชน มีน้ำอุปโภคบริโภค	รายละเอียดก่อสร้างตามแบบที่เทศบาลตำบลโพธิ์กลางกำหนด	1,500,000	1,500,000	1,500,000	1,500,000	1,500,000	ประปาบาดาล 1 แห่ง	ประชาชนมีน้ำใช้ในการอุปโภคบริโภคเพียงพอและทั่วถึง	กองช่าง

รายละเอียดโครงการพัฒนา
แผนพัฒนาท้องถิ่นห้าปี พ.ศ. 2566 - 2570
เทศบาลตำบลโพธิ์กลาง

แบบ ผ.02

ก.ยุทธศาสตร์จังหวัดที่ 2 การพัฒนาระบบโลจิสติกส์และการค้าเพื่อเป็นศูนย์กลางความเจริญของภาคอีสานและรองรับประชาคมอาเซียน
ข.ยุทธศาสตร์การพัฒนาขอ อปท. ในเขตจังหวัดที่ 6 ยุทธศาสตร์การพัฒนาโครงสร้างพื้นฐาน
ยุทธศาสตร์การพัฒนา อปท. ที่ 8 การพัฒนาด้านโครงสร้างพื้นฐาน

8.2 แผนงานเคหะและชุมชน

ที่	โครงการ	วัตถุประสงค์	เป้าหมาย (ผลผลิตของโครงการ)	งบประมาณ					ตัวชี้วัด (KPI)	ผลลัพธ์ที่คาดว่าจะได้รับ	หน่วยงานที่รับผิดชอบ
				2566	2567	2568	2569	2570			
1	โครงการอุดหนุนการไฟฟ้าส่วนภูมิภาคจังหวัดนครราชสีมา	เพื่อให้ประชาชนมีไฟฟ้าใช้อย่างทั่วถึง	ดำเนินการขยายเขตจำหน่ายไฟฟ้าและติดตั้งโคมไฟฟ้าสาธารณะให้แก่หมู่บ้านต่างๆ ภายในเขตเทศบาลตำบลโพธิ์กลาง	500,000	500,000	500,000	500,000	500,000	ประชาชนมีไฟฟ้าใช้	ประชาชนมีไฟฟ้าใช้อย่างทั่วถึง	กองช่าง

ที่	โครงการ	วัตถุประสงค์	เป้าหมาย (ผลผลิตของโครงการ)	งบประมาณ					ตัวชี้วัด (KPI)	ผลลัพธ์ที่คาดว่าจะได้รับ	หน่วยงานที่รับผิดชอบ
				2566	2567	2568	2569	2570			
6	โครงการจัดงานวันเฉลิมพระชนมพรรษาสมเด็จพระนางเจ้าสุทิดา พัชรสุธาพิมลลักษณ พระบรมราชินี (3 มิถุนายน)	เพื่อสำนึกในพระมหากรุณาธิคุณ และแสดงความจงรักภักดี ต่อพระบาทสมเด็จพระนางเจ้าสุทิดาพัชรสุธาพิมลลักษณ พระบรมราชินี	จัดกิจกรรมเทิดพระเกียรติสมเด็จพระนางเจ้าสุทิดาพัชรสุธาพิมลลักษณ พระบรมราชินี	30,000	30,000	30,000	30,000	30,000	ร้อยละของผู้ร่วมกิจกรรม	เทศบาลจัดงานได้ บรรลุวัตถุประสงค์	สำนักปลัด
7	โครงการจัดงานวันเฉลิมพระชนมพรรษาพระบาทสมเด็จพระปรเมนทรรามาธิบดีศรีสินทรมหาวชิราลงกรณพระวชิรเกล้าเจ้าอยู่หัว (28 กรกฎาคม) และจัดงานวันเฉลิมพระชนมพรรษาสมเด็จพระนางเจ้าสิริกิติ์ พระบรมราชินีนาถพระบรมราชชนนี พันปีหลวง (12 สิงหาคม)	เพื่อสำนึกในพระมหากรุณาธิคุณ และแสดงความจงรักภักดี ต่อพระบาทสมเด็จพระปรเมนทรรามาธิบดีศรีสินทรมหาวชิรเกล้าเจ้าอยู่หัว และสมเด็จพระนางเจ้าสิริกิติ์ พระบรมราชินีนาถพระบรมราชชนนี พันปีหลวง	จัดกิจกรรมเทิดพระเกียรติพระบาทสมเด็จพระปรเมนทรรามาธิบดีศรีสินทรมหาวชิรเกล้าเจ้าอยู่หัว และสมเด็จพระนางเจ้าสิริกิติ์ พระบรมราชินีนาถพระบรมราชชนนี พันปีหลวง	600,000	600,000	600,000	600,000	600,000	ร้อยละของผู้ร่วมกิจกรรม	เทศบาลจัดงานได้ บรรลุวัตถุประสงค์	สำนักปลัด
8	โครงการประชาคมชุมชนเมือง	เพื่อให้ประชาชนมีส่วนร่วมในการจัดประชาคมแผนพัฒนาฯ	ดำเนินการจัดเวทีประชาคมเพื่อการมีส่วนร่วมของชุมชนฯ	50,000	50,000	50,000	50,000	50,000	ร้อยละของผู้ร่วมกิจกรรม	ได้รับทราบปัญหาและข้อเสนอแนะของประชาชน	สำนักปลัด
9	โครงการเลือกตั้งนายกเทศมนตรี และสมาชิกสภาเทศบาลตำบลโพธิ์กลาง	เพื่อจ่ายเป็นค่าใช้จ่ายในการจัดการเลือกตั้งนายกเทศมนตรี และสมาชิกสภาเทศบาลตำบลโพธิ์กลาง	เลือกตั้ง 2 เขต เลือกตั้ง 34 หน่วย นายกเทศมนตรี 1 คน สมาชิกสภา 12 คน			1,500,000	1,500,000	1,500,000	ร้อยละของผู้ร่วมกิจกรรม	เทศบาลจัดงานได้ บรรลุวัตถุประสงค์	สำนักปลัด
10	โครงการปรับปรุงแผนที่ภาษี และทะเบียนทรัพย์สิน	เพื่อจัดทำระบบแผนที่ภาษี และทะเบียนทรัพย์สินของเทศบาลตำบลโพธิ์กลาง	ดำเนินการปรับปรุงแผนที่ภาษีและทะเบียนทรัพย์สินให้เป็นปัจจุบัน	216,000	216,000	216,000	216,000	216,000	มีการจัดเก็บภาษีอย่างเป็นระบบ	เทศบาลมีการจัดเก็บรายได้ครบถ้วน	กองคลัง
11	โครงการประชาสัมพันธ์การจัดเก็บภาษี	เพื่อให้ประชาชนได้รับข่าวสารอย่างทั่วถึง	จัดทำป้าย/แผ่นพับประชาสัมพันธ์การชำระภาษีท้องถิ่น	10,000	10,000	10,000	10,000	10,000	ร้อยละความพึงพอใจของประชาชนได้รับข่าวสาร	ประชาชนได้รับข่าวสารอย่างทั่วถึง	กองคลัง

รายละเอียดโครงการพัฒนา
แผนพัฒนาท้องถิ่นห้าปี พ.ศ.2566-2570

ก.ยุทธศาสตร์จังหวัดที่ 2 การพัฒนาระบบโลจิสติกส์และการค้าเพื่อเป็นศูนย์กลางความเจริญของภาคอีสานและรองรับประชาคมอาเซียน
ข.ยุทธศาสตร์การพัฒนาของ อปท. ในเขตจังหวัดที่ 6 ยุทธศาสตร์การพัฒนาโครงสร้างพื้นฐาน
ยุทธศาสตร์การพัฒนา อปท. ที่ 8 การพัฒนาด้านโครงสร้างพื้นฐาน

8.4 แผนงานอุตสาหกรรมและการโยธา

ที่	โครงการ	วัตถุประสงค์	เป้าหมาย	งบประมาณและที่ผ่านมา					ตัวชี้วัด	ผลลัพธ์ที่คาดว่าจะได้รับ	หน่วยงานที่รับผิดชอบ
				2566	2567	2568	2569	2570			
1.	โครงการก่อสร้างถนนแบบผิว Asphaltic Concrete สายทางรอบสระน้ำ บ้านพักสวัสดิการทหาร โครงการ 3 พร้อมติดตั้งไฟฟ้าส่องสว่าง บ้านหนองปรือ หมู่ที่ 1 ตำบลโพธิ์กลาง	เพื่อความสะดวกแก่ประชาชนในการสัญจร	รายละเอียดก่อสร้างตามแบบที่เทศบาลตำบลโพธิ์กลางกำหนด	5,575,400	5,575,400	5,575,400	5,575,400	5,575,400	ถนน 1 เส้น	ประชาชนได้รับความสะดวกในการสัญจร	กองช่าง
2.	โครงการก่อสร้างถนนผิวจราจรคอนกรีตเสริมเหล็กสายทางจากบริเวณหน้าศาลาตาปู่ - ศาลาเนกประสงค์ บ้านหนองปรือ หมู่ที่ 1 ภายในเขตเทศบาลตำบลโพธิ์กลาง	เพื่อความสะดวกแก่ประชาชนในการสัญจร	ขนาดผิวจราจรกว้างเฉลี่ย 4.50 ม. ยาว 115.00 ม. หนาเฉลี่ย 0.15 ม. หรือคิดพื้นที่คอนกรีต ไม่น้อยกว่า 517.50 ตร.ม. พร้อมจัดทำและติดตั้งป้ายประชาสัมพันธ์โครงการฯ จำนวน 1 ป้าย (รายละเอียดก่อสร้างตามแบบที่เทศบาลตำบลโพธิ์กลางกำหนด)	310,500					ถนน 1 เส้น	ประชาชนได้รับความสะดวกในการสัญจร	กองช่าง

ที่	โครงการ	วัตถุประสงค์	เป้าหมาย	งบประมาณและที่ผ่านมา					ตัวชี้วัด	ผลลัพธ์ที่คาดว่าจะได้รับ	หน่วยงานที่รับผิดชอบ
				2566	2567	2568	2569	2570			
3.	โครงการก่อสร้างขยายถนนแบบผิวจราจรคอนกรีตเสริมเหล็ก สายทางหน้าวัดหนองไผ่ บ้านหนองไผ่ หมู่ที่ 2 ตำบลโพธิ์กลาง	เพื่อความสะดวกแก่ประชาชนในการสัญจร	<p><u>ช่วงที่ 1</u> ก่อสร้างถนนแบบผิวจราจรคอนกรีตเสริมเหล็ก ผิวจราจรกว้างเฉลี่ย 2.00 เมตร ยาว 240.00 เมตร หนาเฉลี่ย 0.15 เมตร</p> <p><u>ช่วงที่ 2</u> ก่อสร้างถนนแบบผิวจราจรคอนกรีตเสริมเหล็ก ผิวจราจรกว้างเฉลี่ย 1.00 เมตร ยาว 495.00 เมตร หนาเฉลี่ย 0.15 เมตร</p> <p><u>ช่วงที่ 3</u> ก่อสร้างถนนแบบผิวจราจรคอนกรีตเสริมเหล็ก ผิวจราจรกว้างเฉลี่ย 1.00 เมตร ยาว 215.00 เมตร หนาเฉลี่ย 0.15 เมตร</p> <p><u>ช่วงที่ 4</u> ก่อสร้างถนนแบบผิวจราจรคอนกรีตเสริมเหล็ก ผิวจราจรกว้างเฉลี่ย 2.00 เมตร ยาว 113.00 เมตร หนาเฉลี่ย 0.15 เมตร</p> <p><u>ช่วงที่ 5</u> ก่อสร้างถนนแบบผิวจราจรคอนกรีตเสริมเหล็ก ผิวจราจรกว้างเฉลี่ย 1.00 เมตร ยาว 109.00 เมตร หนาเฉลี่ย 0.15 เมตร</p> <p><u>ช่วงที่ 6</u> ก่อสร้างถนนแบบผิวจราจรคอนกรีตเสริมเหล็ก ผิวจราจรกว้างเฉลี่ย 2.00 เมตร ยาว 200.00 เมตร หนาเฉลี่ย 0.15 เมตร</p>	1,520,000	1,520,000	1,520,000	1,520,000	1,520,000	ถนน 1 สาย	ประชาชนได้รับความสะดวกในการสัญจร	กองช่าง

ที่	โครงการ	วัตถุประสงค์	เป้าหมาย	งบประมาณและที่ผ่านมา					ตัวชี้วัด	ผลลัพธ์ที่คาดว่าจะได้รับ	หน่วยงานที่รับผิดชอบ
				2566	2567	2568	2569	2570			
	โครงการก่อสร้างขยายถนนแบบผิวจราจรคอนกรีตเสริมเหล็ก สายทางหน้าวัดหนองไผ่ บ้านหนองไผ่ หมู่ที่ 2 ตำบลโพธิ์กลาง (ต่อ)		ช่วงที่ 7 ก่อสร้างถนนแบบผิวจราจรคอนกรีตเสริมเหล็ก ผิวจราจรกว้างเฉลี่ย 1.00 เมตร ยาว 50.00 เมตร หนาเฉลี่ย 0.15 เมตร ช่วงที่ 8 ก่อสร้างถนนแบบผิวจราจรคอนกรีตเสริมเหล็ก ผิวจราจรกว้างเฉลี่ย 1.00 เมตร ยาว 295.00 เมตร หนาเฉลี่ย 0.15 เมตร ช่วงที่ 9 ก่อสร้างถนนแบบผิวจราจรคอนกรีตเสริมเหล็ก ผิวจราจรกว้างเฉลี่ย 1.00 เมตร ยาว 296.00 เมตร หนาเฉลี่ย 0.15 เมตร พร้อมจัดทำและติดตั้งป้ายประชาสัมพันธ์โครงการฯ จำนวน 1 ป้าย (รายละเอียดก่อสร้างตามแบบที่เทศบาลตำบลโพธิ์กลางกำหนด)								
4.	โครงการก่อสร้างรางระบายน้ำคอนกรีตเสริมเหล็กพร้อมฝาปิดและบ่อพักน้ำคอนกรีตเสริมเหล็ก บริเวณหน้า กศน. ถึงบริเวณบ้านเลขที่ 383 บ้านหนองพลวงน้อย หมู่ที่ 3 ตำบลโพธิ์กลาง	เพื่อระบายน้ำ ป้องกันน้ำท่วมขัง	ก่อสร้างรางระบายน้ำคอนกรีตเสริมเหล็ก พร้อมฝาปิด และบ่อพักน้ำคอนกรีตเสริมเหล็ก ขนาดกว้างภายในราง 0.40 ม.ยาว 860.00 ม. ลึกเฉลี่ย 0.50 ม. พร้อมจัดทำและติดตั้งป้ายประชาสัมพันธ์โครงการฯ จำนวน 1 ป้าย (รายละเอียดก่อสร้างตามแบบที่เทศบาลตำบลโพธิ์กลางกำหนด)	3,000,000	3,000,000	3,000,000	3,000,000	3,000,000	รางระบายน้ำ 1 ราง	แก้ไขปัญหา น้ำท่วมขัง เกิดความสะดวกรวดเร็ว ในการสัญจร	กองช่าง

ที่	โครงการ	วัตถุประสงค์	เป้าหมาย	งบประมาณและที่ผ่านมา					ตัวชี้วัด	ผลลัพธ์ที่คาดว่าจะได้รับ	หน่วยงานที่รับผิดชอบ
				2566	2567	2568	2569	2570			
5.	โครงการก่อสร้างรางวี คสล. บ้านหนองพลวงมะนาว หมู่ที่ 4 ตำบลโพธิ์กลาง	เพื่อป้องกันน้ำท่วมขัง	ก่อสร้างรางวี ยาวไม่น้อยกว่า 240.00 เมตร พร้อมจัดทำและติดตั้งป้ายประชาสัมพันธ์ โครงการฯจำนวน1ป้าย(รายละเอียดก่อสร้าง ตามแบบที่เทศบาลตำบลโพธิ์กลางกำหนด)	3,600,000	3,600,000	3,600,000	3,600,000	3,600,000	รางระบายน้ำ 1 สาย	ป้องกัน น้ำท่วมขัง ทางเดินของน้ำ ไหลสะดวก	กองช่าง
6.	โครงการก่อสร้างท่อลอดเหลี่ยม คอนกรีต เสริมเหล็ก บ้านหนองพลวงมะนาว หมู่ที่ 4 ตำบลโพธิ์กลาง	เพื่อให้ทางเดินของน้ำ ไหลสะดวก	ก่อสร้างท่อลอดเหลี่ยม คสล. กว้าง 1.80 เมตร สูง 1.80 เมตร จำนวน 2 ช่อง ยาวไม่น้อยกว่า 300.00 เมตร พร้อมจัดทำและติดตั้งป้ายประชาสัมพันธ์ โครงการฯจำนวน1ป้าย(รายละเอียดก่อสร้าง ตามแบบที่เทศบาลตำบลโพธิ์กลางกำหนด)	10,000,000	10,000,000	10,000,000	10,000,000	10,000,000	ท่อลอด 1 ท่อ	ทางเดินของน้ำ ไหลสะดวก	กองช่าง
7.	โครงการวางท่อระบายน้ำคอนกรีต เสริมเหล็ก รูปสี่เหลี่ยมสำเร็จรูป พร้อมบ่อพักน้ำ บริเวณอนามัย หนองพลวง บ้านหนองพลวงมะนาว หมู่ที่ 4 ตำบลโพธิ์กลาง	เพื่อให้ทางเดินของน้ำ ไหลสะดวก	ขนาดท่อ 1.80 x 1.80 เมตร ยาวรวม 960.00 เมตร พร้อมจัดทำและติดตั้ง ป้ายโครงการฯ (รายละเอียดก่อสร้าง ตามแบบที่เทศบาลตำบลโพธิ์กลางกำหนด)	17,941,000	17,941,000	17,941,000	17,941,000	17,941,000	ท่อระบายน้ำ 1 สาย	ป้องกัน น้ำท่วมขัง ทางเดินของน้ำ ไหลสะดวก	กองช่าง

ที่	โครงการ	วัตถุประสงค์	เป้าหมาย	งบประมาณและที่ผ่านมา					ตัวชี้วัด	ผลลัพธ์ที่คาดว่าจะได้รับ	หน่วยงานที่รับผิดชอบ
				2566	2567	2568	2569	2570			
8.	โครงการก่อสร้างรางวี คสล. บ้านหนองพลวงมะนาว หมู่ที่ 4 ตำบลโพธิ์กลาง	เพื่อป้องกันน้ำท่วมขัง	ก่อสร้างรางวี ยาวไม่น้อยกว่า 240.00 เมตร พร้อมจัดทำและติดตั้งป้ายประชาสัมพันธ์ โครงการฯจำนวน1ป้าย(รายละเอียดก่อสร้าง ตามแบบที่เทศบาลตำบลโพธิ์กลางกำหนด)	3,600,000	3,600,000	3,600,000	3,600,000	3,600,000	รางระบายน้ำ 1 สาย	ป้องกัน น้ำท่วมขัง ทางเดินของน้ำ ไหลสะดวก	กองช่าง
9.	โครงการก่อสร้างถนนแบบผิวจราจร คอนกรีตเสริมเหล็กพร้อมก่อสร้าง ท่อระบายน้ำคอนกรีตเสริมเหล็ก และบ่อพักน้ำคอนกรีตเสริมเหล็ก ตรงข้ามตลาด ช. บ้านหนองพลวงมะนาว หมู่ที่ 4 ตำบลโพธิ์กลาง	เพื่อความสะอาดแก่ ประชาชนในการสัญจร	ดำเนินการก่อสร้างถนนแบบผิวจราจร คอนกรีตเสริมเหล็กผิวจราจรกว้างเฉลี่ย 9.00 เมตร ยาว 132.00. เมตร หนาเฉลี่ย 0.15 เมตร หรือมีปริมาณพื้นที่คอนกรีตรวมไม่น้อยกว่า 1,188.00 ตารางเมตร และก่อสร้างท่อระบายน้ำ คอนกรีตเสริมเหล็ก และบ่อพักน้ำคอนกรีต เสริมเหล็ก ขนาดท่อระบาย Ø 0.60 เมตร และขนาดกว้างภายในบ่อพักน้ำ 0.80 เมตร ลึกเฉลี่ย 1.00 เมตร ยาว 132.00 เมตร พร้อมจัดทำและติดตั้งป้ายประชาสัมพันธ์ โครงการฯจำนวน1ป้าย (รายละเอียดก่อสร้าง ตามแบบที่เทศบาลตำบลโพธิ์กลางกำหนด)	1,300,000	1,300,000	1,300,000	1,300,000	1,300,000	ถนน 1 เส้น	ประชาชน ได้รับความ สะดวก ในการสัญจร	กองช่าง

ที่	โครงการ	วัตถุประสงค์	เป้าหมาย	งบประมาณและที่ผ่านมา					ตัวชี้วัด	ผลลัพธ์ที่คาดว่าจะได้รับ	หน่วยงานที่รับผิดชอบ
				2566	2567	2568	2569	2570			
10.	โครงการปรับปรุงเสริมผิวจราจรแบบ Asphaltic Concrete สายทางจาก บริเวณสี่แยกหนองไผ่-บริเวณถนน ศรีโพธิ์กลาง ซอย 21 ภายในเขตเทศบาลตำบลโพธิ์กลาง	เพื่อความสะอาดแก่ประชาชนในการสัญจร	ขนาดผิวจราจรกว้างเฉลี่ย 6.00 ม. ยาว 1,850 ม. ไหล่ทางกว้างเฉลี่ยข้างละ 2.00 ม. หนาเฉลี่ย 0.05 ม. หรือคิดพื้นที่ของแอสฟัลติกคอนกรีตรวมไม่น้อยกว่า 18,500.00 ตร.ม. และติดตั้งไฟฟ้าแสงสว่างถนน จำนวน 45 ชุด พร้อมจัดทำและติดตั้งป้ายประชาสัมพันธ์โครงการฯ จำนวน 1 ป้าย (รายละเอียดก่อสร้างตามแบบที่เทศบาลตำบลโพธิ์กลางกำหนด)	9,995,900	9,995,900	9,995,900	9,995,900	9,995,900	ถนน 1 เส้น	ประชาชนได้รับความสะอาดในการสัญจร	กองช่าง
11.	โครงการปรับปรุงเสริมผิวจราจรแบบ Asphaltic Concrete สายทางจาก บริเวณหน้าไร่คำตันเจริญ - บริเวณหน้ากรมทหารช่างที่ 2 ภายในเขตเทศบาลตำบลโพธิ์กลาง	เพื่อความสะอาดแก่ประชาชนในการสัญจร	<u>ช่วงที่ 1</u> ขนาดผิวจราจรกว้างเฉลี่ย 6.00 ม. ยาว 920.00 ม. ไหล่ทางกว้างเฉลี่ยข้างละ 2.00 ม. <u>ช่วงที่ 2</u> ขนาดผิวจราจรกว้างเฉลี่ย 6.00 ม. ยาว 1,450 ม. ไหล่ทางกว้างเฉลี่ย ข้างละ 0.00 ม. หรือคิดพื้นที่ของแอสฟัลติกคอนกรีตรวมไม่น้อยกว่า 17,900 ตร.ม. และติดตั้งไฟฟ้าแสงสว่างถนน จำนวน 46 ชุด พร้อมจัดทำและติดตั้งป้ายประชาสัมพันธ์โครงการฯ จำนวน 1 ป้ายรายละเอียดก่อสร้างตามแบบที่เทศบาลตำบลโพธิ์กลางกำหนด)	9,970,100	9,970,100	9,970,100	9,970,100	9,970,100	ถนน 1 เส้น	ประชาชนได้รับความสะอาดในการสัญจร	กองช่าง

ที่	โครงการ	วัตถุประสงค์	เป้าหมาย	งบประมาณและที่ผ่านมา					ตัวชี้วัด	ผลลัพธ์ที่คาดว่าจะได้รับ	หน่วยงานที่รับผิดชอบ
				2566	2567	2568	2569	2570			
12.	โครงการก่อสร้างโดมคลุมลานอเนกประสงค์ เทศบาลตำบลโพธิ์กลาง	เพื่อจัดกิจกรรมของเทศบาลและประชาชน	ขนาดกว้าง 34 ม. ยาว 42 ม. พร้อมจัดทำและติดตั้งป้ายประชาสัมพันธ์โครงการฯจำนวน 1 ป้าย(รายละเอียดก่อสร้างตามแบบที่เทศบาลตำบลโพธิ์กลางกำหนด)	5,999,000	5,999,000	5,999,000	5,999,000	5,999,000	โดม 1 หลัง	ประชาชน มีพื้นที่ในการจัดกิจกรรม	กองช่าง
13.	โครงการติดตั้งไฟฟ้าส่องสว่างถนนพิชัยสงครามจากประตูค่ายสุรธรรมพิทักษ์-ประตูค่ายสุรนารี ตำบลโพธิ์กลาง	เพื่อความสะดวกแก่ประชาชนในการสัญจร	ขนาดเสาไฟฟ้าสูง 9.00 ม. โคมกิ่งเดี่ยวและอุปกรณ์ครบชุด จำนวน 82 ชุด และมีระยะทางรวมไม่น้อยกว่า 3,500.00 ม. พร้อมจัดทำและติดตั้งป้ายประชาสัมพันธ์โครงการฯจำนวน 1 ป้าย(รายละเอียดก่อสร้างตามแบบที่เทศบาลตำบลโพธิ์กลางกำหนด)	3,244,000	3,244,000	3,244,000	3,244,000	3,244,000	ไฟฟ้า 1 สาย	ประชาชน ได้รับความสะดวกในการสัญจร	กองช่าง
14.	โครงการปรับปรุงเสริมผิวจราจรแบบ asphaltic concrete สายทางถนนพิชัยสงคราม ซอย 1 ภายในเขตเทศบาลตำบลโพธิ์กลาง	เพื่อความสะดวกแก่ประชาชนในการสัญจร	ขนาดผิวจราจร กว้างเฉลี่ย 6.00 ม. ยาว 1,500.00 ม .ไหลทางกว้างเฉลี่ยข้างละ 0.50 ม.หรือคิดพื้นที่ของแอสฟัลติกคอนกรีตรวมไม่น้อยกว่า 10,500.00 ตร.ม. พร้อมจัดทำและติดตั้งป้ายประชาสัมพันธ์โครงการฯจำนวน 1 ป้าย(รายละเอียดก่อสร้างตามแบบที่เทศบาลตำบลโพธิ์กลางกำหนด)	3,690,500	3,690,500	3,690,500	3,690,500	3,690,500	ถนน 1 เส้น	ประชาชน ได้รับความสะดวกในการสัญจร	กองช่าง

ที่	โครงการ	วัตถุประสงค์	เป้าหมาย	งบประมาณและที่ผ่านมา					ตัวชี้วัด	ผลลัพธ์ที่คาดว่าจะได้รับ	หน่วยงานที่รับผิดชอบ
				2566	2567	2568	2569	2570			
15.	โครงการปรับปรุงเสริมผิวจราจรแบบ asphaltic concrete สายทางสี่แยกหนองปรือ - สี่แยกหนองไผ่ภายในเขตเทศบาลตำบลโพธิ์กลาง	เพื่อความสะอาดแก่ประชาชนในการสัญจร	<p>ช่วงที่ 1 ขนาดผิวจราจร กว้างเฉลี่ย 7.00 ม. ยาว 77.00 ม. หน้าเฉลี่ย 0.05 ม.</p> <p>ช่วงที่ 2 ขนาดผิวจราจรกว้างเฉลี่ย 7.00 ม. ยาว 1,623.00 ม. ไหล่ทางกว้างเฉลี่ย 1.50 ม. หน้าเฉลี่ย 0.05 ม. หรือคิดพื้นที่ของแอสฟัลติกคอนกรีตรวมไม่น้อยกว่า 16,769.00 ตร.ม. พร้อมจัดทำและติดตั้งป้ายประชาสัมพันธ์โครงการฯ จำนวน 1 ป้าย (รายละเอียดก่อสร้างตามแบบที่เทศบาลตำบลโพธิ์กลางกำหนด)</p>	7,692,500	7,692,500	7,692,500	7,692,500	7,692,500	ถนน 1 เส้น	ประชาชนได้รับความสะดวกในการสัญจร	กองช่าง
16.	โครงการปรับปรุงเสริมผิวจราจรแบบ Asphaltic concrete สายทางสี่แยกหนองไผ่ - ปิมน้ำมันเก่าภายในเขตเทศบาลตำบลโพธิ์กลาง	เพื่อความสะอาดแก่ประชาชนในการสัญจร	<p>ขนาดผิวจราจร กว้างเฉลี่ย 5.00 ม. ยาว 1,230.00 ม. หน้าเฉลี่ย 0.05 ม. หรือคิดพื้นที่ของแอสฟัลติกคอนกรีตรวมไม่น้อยกว่า 6,150.00 ตร.ม. พร้อมจัดทำและติดตั้งป้ายประชาสัมพันธ์โครงการฯ จำนวน 1 ป้าย (รายละเอียดก่อสร้างตามแบบที่เทศบาลตำบลโพธิ์กลางกำหนด)</p>	2,244,000	2,244,000	2,244,000	2,244,000	2,244,000	ถนน 1 เส้น	ประชาชนได้รับความสะดวกในการสัญจร	กองช่าง

ที่	โครงการ	วัตถุประสงค์	เป้าหมาย	งบประมาณและที่ผ่านมา					ตัวชี้วัด	ผลลัพธ์ที่คาดว่าจะได้รับ	หน่วยงานที่รับผิดชอบ
				2566	2567	2568	2569	2570			
17.	โครงการปรับปรุงเสริมผิวจราจรแบบ Asphaltic Concrete สายทางจาก บริเวณสามแยกเบญจพล- บริเวณหน้าซอยพุดซา 5 ภายในเขตเทศบาล ตำบลโพธิ์กลาง	เพื่อความสะอาดแก่ประชาชนในการสัญจร	ขนาดผิวจราจรกว้างเฉลี่ย 14.00 ม. ยาว 710.00 ม. ไหล่ทางกว้างเฉลี่ยข้างละ 1.50 ม. หนาเฉลี่ย 0.05 ม. หรือคิดพื้นที่ของ แอสฟัลติกคอนกรีตรวมไม่น้อยกว่า 12,070.00 ตร.ม. และติดตั้งไฟฟ้าแสงสว่างถนน จำนวน 31 ชุด พร้อมจัดทำและติดตั้งป้ายประชาสัมพันธ์โครงการฯ จำนวน 1 ป้าย (รายละเอียดก่อสร้างตามแบบที่เทศบาล ตำบลโพธิ์กลางกำหนด)	6,489,000	6,489,000	6,489,000	6,489,000	6,489,000	ถนน 1 เส้น	ประชาชนได้รับความสะดวกในการสัญจร	กองช่าง
18.	โครงการปรับปรุงเสริมผิวจราจรแบบ Asphaltic Concrete สายทางจาก ประตูค่ายสุรธรรมพิทักษ์-บริเวณหน้าพิชัยสงคราม ซอย 9 ภายในเขตเทศบาล ตำบลโพธิ์กลาง	เพื่อความสะอาดแก่ประชาชนในการสัญจร	ขนาดผิวจราจรกว้างเฉลี่ย 14.00 ม. ยาว 1,100.00 ม. ไหล่ทางกว้างเฉลี่ยข้างละ 1.50 ม. หนาเฉลี่ย 0.05 ม. หรือคิดพื้นที่ของ แอสฟัลติกคอนกรีตรวมไม่น้อยกว่า 18,700.00 ตร.ม. และติดตั้งไฟฟ้าแสงสว่างถนน จำนวน 31 ชุด พร้อมจัดทำและติดตั้งป้ายประชาสัมพันธ์โครงการฯ จำนวน 1 ป้าย (รายละเอียดก่อสร้างตามแบบที่เทศบาล ตำบลโพธิ์กลางกำหนด)	9,709,100	9,709,100	9,709,100	9,709,100	9,709,100	ถนน 1 เส้น	ประชาชนได้รับความสะดวกในการสัญจร	กองช่าง

ที่	โครงการ	วัตถุประสงค์	เป้าหมาย	งบประมาณและที่ผ่านมา					ตัวชี้วัด	ผลลัพธ์ที่คาดว่าจะได้รับ	หน่วยงานที่รับผิดชอบ
				2566	2567	2568	2569	2570			
19.	โครงการปรับปรุงเสริมผิวจราจรแบบ Asphaltic Concrete สายทางจาก ประตูค่ายสุรนารี (ประตู3) - บริเวณ หน้าซอยสันติสุข บ้านศรีสมบูรณ์ หมู่ที่ 8 ภายในเขตเทศบาล ตำบลโพธิ์กลาง	เพื่อความสะอาดแก่ ประชาชนในการสัญจร	ขนาดผิวจราจรกว้างเฉลี่ย 8.00 ม. ยาว 1,350.00 ม. ไหล่ทางกว้างเฉลี่ยข้างละ 1.50 ม. หนาเฉลี่ย 0.05 ม. หรือคิดพื้นที่ของ แอสฟัลติกคอนกรีตรวมไม่น้อยกว่า 22,950.00 ตร.ม. และติดตั้งไฟฟ้าแสงสว่างถนน จำนวน 35 ชุด พร้อมจัดทำและติดตั้งป้าย ประชาสัมพันธ์โครงการฯ จำนวน 1 ป้าย (รายละเอียดก่อสร้างตามแบบที่เทศบาล ตำบลโพธิ์กลางกำหนด)	9,981,500	9,981,500	9,981,500	9,981,500	9,981,500	ถนน 1 เส้น	ประชาชน ได้รับ ความสะอาด ในการสัญจร	กองช่าง
20.	โครงการก่อสร้างอาคารศูนย์พัฒนา เด็กเล็กเทศบาลตำบลโพธิ์กลาง	เพื่อส่งเสริมการศึกษา ของเด็ก	อาคารศูนย์พัฒนาเด็กเล็ก ขนาดไม่เกิน 50 คน แบบที่ สด.ศพด.1	7,150,000	7,150,000	7,150,000	7,150,000	7,150,000	อาคารศูนย์ พัฒนาเด็กเล็ก 1 หลัง	เด็กเล็กภายใน ตำบลโพธิ์กลาง ได้รับการศึกษา	กองช่าง
21.	โครงการก่อสร้างรางระบายน้ำคอนกรีต เสริมเหล็ก พร้อมบ่อพักน้ำคอนกรีต เสริมเหล็ก ภายในเขตเทศบาลตำบล โพธิ์กลาง	เพื่อป้องกันน้ำท่วมขัง	(รายละเอียดก่อสร้างตามแบบที่ เทศบาลตำบลโพธิ์กลางกำหนด)	10,000,000	10,000,000	10,000,000	10,000,000	10,000,000	รางระบายน้ำ 1 เส้น	ป้องกัน น้ำท่วมขัง ทางเดินของน้ำ ไหลสะดวก	กองช่าง

ที่	โครงการ	วัตถุประสงค์	เป้าหมาย	งบประมาณและที่ผ่านมา					ตัวชี้วัด	ผลลัพธ์ที่คาดว่าจะได้รับ	หน่วยงานที่รับผิดชอบ
				2566	2567	2568	2569	2570			
22.	โครงการก่อสร้างอาคารสำนักงานเทศบาลตำบลโพธิ์กลาง แห่งใหม่	เพื่อก่อสร้างสำนักงานเทศบาลตำบลโพธิ์กลาง	ขนาดอาคารกว้าง 40.00 เมตร ยาว 20.00 เมตร แบบ 2 ชั้น จำนวน 1 หลัง หรือมีพื้นที่ไม่น้อยกว่า 1,600 ตารางเมตร และงานภูมิทัศน์ (รายละเอียดก่อสร้างตามแบบที่เทศบาลตำบลโพธิ์กลางกำหนด)	35,350,000	35,350,000	35,350,000	35,350,000	35,350,000	อาคารสำนักงาน 1 หลัง	ประชาชนได้รับความสะดวก	กองช่าง
23.	โครงการปรับปรุงภูมิทัศน์สระน้ำบึงแสนสุข-สระน้ำหนองปรือ ระยะที่ 1	เพื่อความสวยงามและความเป็นระเบียบเรียบร้อย	(รายละเอียดก่อสร้างตามแบบที่เทศบาลตำบลโพธิ์กลางกำหนด)	100,000,000	100,000,000	100,000,000	100,000,000	100,000,000	1 แห่ง	ชุมชนน่าอยู่ สิ่งแวดล้อม ร่มรื่น	กองช่าง
24.	โครงการปรับปรุงภูมิทัศน์สระน้ำหนองไผ่ บ้านหนองไผ่ หมู่ที่ 2 ระยะที่ 1	เพื่อความสวยงามและความเป็นระเบียบเรียบร้อย	(รายละเอียดก่อสร้างตามแบบที่เทศบาลตำบลโพธิ์กลางกำหนด)	80,000,000	80,000,000	80,000,000	80,000,000	80,000,000	1 แห่ง	ชุมชนน่าอยู่ สิ่งแวดล้อม ร่มรื่น	กองช่าง
25.	โครงการปรับปรุงภูมิทัศน์สระน้ำหนองพลวงมะนาว บ้านหนองพลวงมะนาว หมู่ที่ 4 ระยะที่ 1	เพื่อความสวยงามและความเป็นระเบียบเรียบร้อย	(รายละเอียดก่อสร้างตามแบบที่เทศบาลตำบลโพธิ์กลางกำหนด)	10,950,000	10,950,000	10,950,000	10,950,000	10,950,000	1 แห่ง	ชุมชนน่าอยู่ สิ่งแวดล้อม ร่มรื่น	กองช่าง
26.	โครงการปรับปรุงภูมิทัศน์สระน้ำหนองพุดซา บ้านหนองพุดซา ที่ 5 ระยะที่ 1	เพื่อความสวยงามและความเป็นระเบียบเรียบร้อย	(รายละเอียดก่อสร้างตามแบบที่เทศบาลตำบลโพธิ์กลางกำหนด)	9,650,000	9,650,000	9,650,000	9,650,000	9,650,000	1 แห่ง	ชุมชนน่าอยู่ สิ่งแวดล้อม ร่มรื่น	กองช่าง

ที่	โครงการ	วัตถุประสงค์	เป้าหมาย	งบประมาณและที่ผ่านมา					ตัวชี้วัด	ผลลัพธ์ที่คาดว่าจะได้รับ	หน่วยงานที่รับผิดชอบ
				2566	2567	2568	2569	2570			
27.	โครงการปรับปรุง ต่อเติม ซ่อมแซม ตกแต่ง สำนักงาน อาคารทะเบียน ห้องประชุม ห้องทำงาน ห้องน้ำ ห้องเก็บเอกสารป้อมยาม ภายในเขตเทศบาลตำบลโพธิ์กลาง	เพื่ออำนวยความสะดวกแก่ประชาชนที่มาติดต่อราชการ	รายละเอียดก่อสร้างตามแบบที่เทศบาลตำบลโพธิ์กลางกำหนด	700,000	700,000	700,000	700,000	700,000	6 แห่ง	ประชาชนได้รับความสะดวกในการรับบริการ	กองช่าง
28.	โครงการปรับปรุงถนนแบบผิวจราจรคอนกรีตเสริมเหล็ก สายทางรอบสระน้ำบ้านบึงแสนสุข หมู่ที่ 7	เพื่อความสะดวกแก่ประชาชนในการสัญจร	ช่วงที่ 1 ขนาดผิวจราจรกว้างเฉลี่ย 4.00 ม. ยาว 410.00 ม.หนาเฉลี่ย 0.15 ม. หรือคิดพื้นที่คอนกรีตไม่น้อยกว่า 1,640.00 ตร.ม. ช่วงที่ 2 ขนาดผิวจราจรกว้างเฉลี่ย 5.00 ม. ยาว 290.00 ม. หนาเฉลี่ย 0.15 ม. หรือคิดพื้นที่คอนกรีตไม่น้อยกว่า 1,450.00 ตร.ม. ช่วงที่ 3 ขนาดผิวจราจร (ด้านที่ 1 ยาว 4.00 ม .ด้านที่ 2 ยาว 46.00 ม. ด้านที่ 3 ยาว 13.50 ม. ด้านที่ 4 ยาว 23.00 ม. หนาเฉลี่ย 0.15 ม.) หรือคิดพื้นที่คอนกรีตไม่น้อยกว่า 122.71 ตร.ม. ช่วงที่ 4 ขนาดผิวจราจร (ด้านที่ 1 ยาว 50.00 ม. ด้านที่ 2 ยาว 46.00 ม. ด้านที่ 3 ยาว 19.00 ม. หนาเฉลี่ย 0.15 ม. หรือคิดพื้นที่คอนกรีตไม่น้อยกว่า 436.59 ตร.ม.	2,371,700	2,371,700	2,371,700	2,371,700	2,371,700	ถนน 1 เส้น	ประชาชนได้รับความสะดวกในการสัญจร	กองช่าง

ที่	โครงการ	วัตถุประสงค์	เป้าหมาย	งบประมาณและที่ผ่านมา					ตัวชี้วัด	ผลลัพธ์ที่คาดว่าจะได้รับ	หน่วยงานที่รับผิดชอบ
				2566	2567	2568	2569	2570			
	โครงการปรับปรุงถนนแบบผิวจราจรคอนกรีตเสริมเหล็ก สายทางรอบสระน้ำบ้านบึงแสนสุข หมู่ที่ 7 (ต่อ)	เพื่อความสะอาดแก่ประชาชนในการสัญจร	ช่วงที่ 5 ปรับปรุงรางระบายน้ำ คสล. พร้อมฝาปิด ขนาดกว้างภายใน 0.40 ม. ความยาวรวม 98.00 ม. และชุดเสาไฟถนน โหล่าเซลล์ จำนวน 18 ต้น พร้อมจัดทำและติดตั้งป้ายประชาสัมพันธ์ โครงการฯ จำนวน 1 ป้าย(รายละเอียดก่อสร้างตามแบบที่เทศบาลตำบลโพธิ์กลางกำหนด)								
29.	โครงการก่อสร้างรางระบายน้ำคอนกรีตเสริมเหล็กพร้อมฝาปิดคอนกรีตเสริมเหล็ก บริเวณกลางซอยเทพทัตซอย 15 บ้านบึงแสนสุข หมู่ที่ 7 ตำบลโพธิ์กลาง	เพื่อป้องกันน้ำท่วมขัง	ขนาดกว้างภายใน 0.40 ม. ลึก 0.50 ม. ความยาวรวม 1,188.00 ม. พร้อมจัดทำและติดตั้งป้ายโครงการฯ จำนวน 1 ป้าย รายละเอียดก่อสร้างตามแบบที่เทศบาลตำบลโพธิ์กลางกำหนด)	3,326,000	3,326,000	3,326,000	3,326,000	3,326,000	รางระบายน้ำ 1 ราง	แก้ไขปัญหา น้ำท่วมขัง เกิดความสะอาด ในการสัญจร	กองช่าง
30.	โครงการเพิ่มสมรรถนะด้านการบริหาร และจัดการพลังงานครบวงจรในชุมชนระดับตำบล และเครือข่ายพลังงานชุมชน	เพื่อสร้างความรู้เกี่ยวกับแผนด้านพลังงาน	เพื่อสร้างเวทีเรียนรู้การจัดการพลังงานในท้องถิ่น และการจัดทำโครงการด้านพลังงาน	600,000	600,000	600,000	600,000	600,000	ร้อยละของ ผู้เข้าร่วม กิจกรรม	ชุมชนมีพลังงาน ทางเลือก	กองช่าง

บัญชีครุภัณฑ์
แผนพัฒนาท้องถิ่นห้าปี พ.ศ. 2566 - 2570

แบบ ผ.03

เทศบาลตำบลโพธิ์กลาง

ที่	แผนงาน	หมวด	ประเภท	เป้าหมาย (ผลผลิตของโครงการ)	งบประมาณ					หน่วยงานที่ รับผิดชอบ
					2566	2567	2568	2569	2570	
1	บริหารงานทั่วไป	ค่าครุภัณฑ์	ครุภัณฑ์คอมพิวเตอร์	เครื่องคอมพิวเตอร์โน้ตบุ๊ก	22,000					สำนักปลัด
2	บริหารงานทั่วไป	ค่าครุภัณฑ์	ครุภัณฑ์สำนักงาน	ตู้บานเลื่อนกระจก ขนาด 5 ฟุต	15,000	15,000	15,000	15,000	15,000	กองคลัง
2	บริหารงานทั่วไป	ค่าครุภัณฑ์	ครุภัณฑ์สำนักงาน	ตู้มีล้อเลื่อนแบบล็อกได้ 2 ล้อซึก	14,000	14,000				กองคลัง
3	บริหารงานทั่วไป	ค่าครุภัณฑ์	ครุภัณฑ์สำนักงาน	ตู้เก็บเอกสารชนิด 2 บานเปิด	36,000	36,000	36,000	36,000	36,000	กองคลัง
4	บริหารงานทั่วไป	ค่าครุภัณฑ์	ครุภัณฑ์สำนักงาน	โต๊ะทำงานเหล็ก พนักงงานจ้างทั่วไป ลูกจ้าง	42,400					กองคลัง
5	บริหารงานทั่วไป	ค่าครุภัณฑ์	ครุภัณฑ์สำนักงาน	เก้าอี้ทำงานขาตัว C	10,000					กองคลัง
6	บริหารงานทั่วไป	ค่าครุภัณฑ์	ครุภัณฑ์สำนักงาน	เครื่องคอมพิวเตอร์ตั้งโต๊ะ	17,000	17,000				กองคลัง
7	บริหารงานทั่วไป	ค่าครุภัณฑ์	ครุภัณฑ์สำนักงาน	เครื่องคอมพิวเตอร์โน้ตบุ๊ก	22,000					กองคลัง

ที่	แผนงาน	หมวด	ประเภท	เป้าหมาย (ผลผลิตของโครงการ)	งบประมาณ					หน่วยงานที่ รับผิดชอบ
					2566	2567	2568	2569	2570	
8	บริหารงานทั่วไป	ค่าครุภัณฑ์	ครุภัณฑ์สำนักงาน	เครื่องพิมพ์แบบ Multifuncion เลเซอร์ หรือ Led สี	30,000	30,000	30,000	30,000	30,000	กองคลัง
9	สาธารณสุข	ค่าครุภัณฑ์	ครุภัณฑ์คอมพิวเตอร์	จัดซื้อเครื่องพิมพ์ Multifunction แบบฉีดหมึกพร้อมติดตั้งหมึก จำนวน 1 เครื่อง	7,500					กองสาธารณสุข
10	สาธารณสุข	ค่าครุภัณฑ์	ครุภัณฑ์คอมพิวเตอร์	จัดซื้อเครื่องคอมพิวเตอร์ สำหรับงาน สำนักงาน จำนวน 1 เครื่อง	17,000					กองสาธารณสุข
11	สังคมสงเคราะห์	ค่าครุภัณฑ์	ครุภัณฑ์คอมพิวเตอร์	จัดซื้อเครื่องพิมพ์แบบฉีดหมึกพร้อมติดตั้ง หมึกพิมพ์	17,000	17,000	17,000	17,000	17,000	กองสวัสดิการสังคม
12	สังคมสงเคราะห์	ค่าครุภัณฑ์	ครุภัณฑ์คอมพิวเตอร์	จัดซื้อเครื่องสำรองไฟ	8,600	8,600	8,600	8,600	8,600	กองสวัสดิการสังคม
13	แผนงานบริหารทั่วไป	ค่าครุภัณฑ์	ครุภัณฑ์สำนักงาน	จัดซื้อชุดรับแขกหลุยส์	200,000					สำนักปลัด